



**RAPORT
O STANIE GMINY MICHAŁOWICE
W 2022 ROKU**

SPIS TREŚCI

| | |
|--|------------|
| INFORMACJE PODSTAWOWE | 7 |
| POŁOŻENIE I PODSTAWOWE PARAMETRY..... | 8 |
| DEMOGRAFIA | 9 |
| SAMORZĄD GMINY MICHAŁOWICE..... | 11 |
| <i>Realizacja uchwał Rady Gminy</i> | <i>22</i> |
| <i>Zarządzenia Wójta Gminy.....</i> | <i>29</i> |
| <i>Współpraca w związkach, stowarzyszeniach i gminach partnerskich ...</i> | <i>41</i> |
| GINNNE JEDNOSTKI POMOCNICZE I ORGANIZACYJNE..... | 48 |
| CO ZROBILIŚMY? | 53 |
| REALIZOWANE POLITYKI, PROGRAMY I STRATEGIE | 54 |
| <i>Karta Mieszkańca Gminy Michałowice</i> | <i>69</i> |
| <i>Karta Seniora</i> | <i>73</i> |
| <i>Karta Dużej Rodziny</i> | <i>74</i> |
| <i>Bilet Michałowiczana</i> | <i>76</i> |
| BUDŻET | 78 |
| INWESTYCJE | 91 |
| INFRASTRUKTURA I GOSPODARKA KOMUNALNA | 107 |
| EDUKACJA | 113 |
| <i>System oświatowy Gminy</i> | <i>115</i> |
| <i>Dotacje dla przedszkoli i żłobków niepublicznych</i> | <i>124</i> |
| <i>Sukcesy uczniów.....</i> | <i>126</i> |
| <i>Egzaminy w roku szkolnym 2021/2022</i> | <i>131</i> |
| SPRAWY SPOŁECZNE ORAZ ZDROWIE..... | 134 |
| GOSPODARKA I ŁAD PRZESTRZENNY | 154 |
| GINNA DLA MIESZKAŃCA..... | 161 |
| DZIAŁALNOŚĆ KULTURALNA..... | 162 |
| CZYTELNICTWO GMINNE..... | 174 |
| DZIAŁALNOŚĆ SPORTOWA | 183 |
| WSPÓŁPRACA Z ORGANIZACJAMI POZARZĄDOWYMI..... | 202 |
| BEZPIECZEŃSTWO PUBLICZNE | 209 |
| BUDŻET OBYWATELSKI, FUNDUSZ SOŁECKI I OSIEDLOWY | 214 |
| KOMUNIKACJA Z URZĘDEM | 223 |
| OCENA OGÓLNA | 234 |
| GRUPA PORÓWNAWCZA | 236 |
| OCENA OGÓLNA – DEMOGRAFIA | 243 |
| OCENA OGÓLNA – BUDŻET | 245 |
| OCENA OGÓLNA – INFRASTRUKTURA I GOSPODARKA KOMUNALNA | 247 |
| OCENA OGÓLNA – EDUKACJA | 249 |
| OCENA OGÓLNA – SPRAWY SPOŁECZNE ORAZ ZDROWIE..... | 251 |
| OCENA OGÓLNA – GOSPODARKA | 253 |



DRODZY MIESZKAŃCY,

To już kolejny raport o stanie gminy, który oddajemy w Państwa ręce. Codziennie dociera do nas wiele danych – ekonomicznych, demograficznych, statystycznych o Polsce jako całości. Warto te dane skonfrontować z sytuacją gminy, w której mieszkamy. Bardzo do tego zachęcam.

Od kilku lat jego publikacja jest obowiązkiem gminy. Chcą Państwu ułatwić zgłębianie danych o gminie, w której mieszkacie, staramy się, aby forma raportu była jak najbardziej przyjazna i łatwa w odbiorze nawet dla osób, które po raz pierwszy interesują się danymi lokalnymi. Stąd odejście od dokumentu papierowego w stronę dokumentu multimedialnego, w której to formie czytelniej przedstawia się niektóre kwestie np. porównania między poszczególnymi latami aktywności gminy.

Czytelnikom tegorocznego raportu chciałam w tym roku zwrócić szczególną uwagę na łączną sumę kwot pozyskanych przez gminę ze źródeł zewnętrznych. Przede wszystkim z dotacji Unii Europejskiej, dotacji rządowych, dotacji samorządu województwa mazowieckiego, ale także innych źródeł. Pozyskaliśmy 19 mln zł, co stanowi niemal 9% procent całości budżetu w 2022 roku.

Dodatkowo przyciąga uwagę na kwestia konsekwentnego pozyskiwania przez gminę gruntów w kluczowych miejscach na rzecz przyszłych inwestycji. W 2022 roku pozyskaliśmy już kolejny grunt w centrum Michałowic, gdyż kształtowanie centrów miejscowości jest dla Państwa szczególnie ważne.

Korzystając z okazji zwrócę się do Państwa z prośbą o ewentualne komentarze dotyczące formy raportu lub/i zestawień w nim się znajdujących. Być może potrzebują Państwo jakiś dodatkowych danych, dodatkowych zestawień, innej formy przedstawienia konkretnych kwestii. Jesteśmy otwarci na Państwa sugestie i prosimy o kontakt w tej sprawie z urzędem gminy np. za pomocą e-maila: sekretariat@michalowice.pl

Życzę miłej lektury o naszej małej ojczyźnie,

Małgorzata Pachecka
Wójt Gminy Michałowice



1

INFORMACJE PODSTAWOWE

POŁOŻENIE I PODSTAWOWE PARAMETRY

WOJEWÓDZTWO:

mazowieckie

POWIAT:

pruszkowski

SĄSIEDNIE GMINY:

m.st. Warszawa, Raszyn,
Nadarzyn, Brwinów,
Pruszków, Piastów

TYP:

gmina wiejska

SIEDZIBA WŁADZ GMINY:

Reguły



SOŁECTWA:

Komorów, Michałowice, Nowa Wieś, Opacz-Kolonia,
Opacz Mała, Pęcice, Pęcice Małe, Reguły, Sokotów,
Suchy Las

OSIEDLA:

Granica, Komorów, Michałowice

POWIERZCHNIA:

34,73 km²

LICZBA LUDNOŚCI:

19.303 osób

Źródło danych: GUS

GMINA MICHAŁOWICE W OBIEKTYWIE



DEMOGRAFIA

LICZBA MIESZKAŃCÓW NA KONIEC 2022 R.

19 303

+0,94%

do roku 2021

Źródło danych: GUS



1 400

Zameldowania na
pobyty stały



385

Wymeldowania
z pobytu stałego



140

Liczba
urodzeń



164

Liczba
zgonów

W 2022 r. liczba mieszkańców w Gminie Michałowice wzrosła o 0,94% w stosunku do roku poprzedniego. Trend wzrostowy w gminie utrzymuje się od kilku lat i jest spowodowany znaczną przewagą osób dokonujących zameldowań na pobyty stałe nad osobami, które decydują się na wymeldowanie z pobytu stałego. Narodowy Spis Powszechny Ludności i Mieszkań 2021 dokonał korekt w latach 2020-2021, dzięki czemu liczba mieszkańców w Gminie Michałowice przekroczyła 19 tysięcy. Wzrost liczby mieszkańców wskazuje na atrakcyjność gminy.

Struktura demograficzna i zmiany ostatnich lat

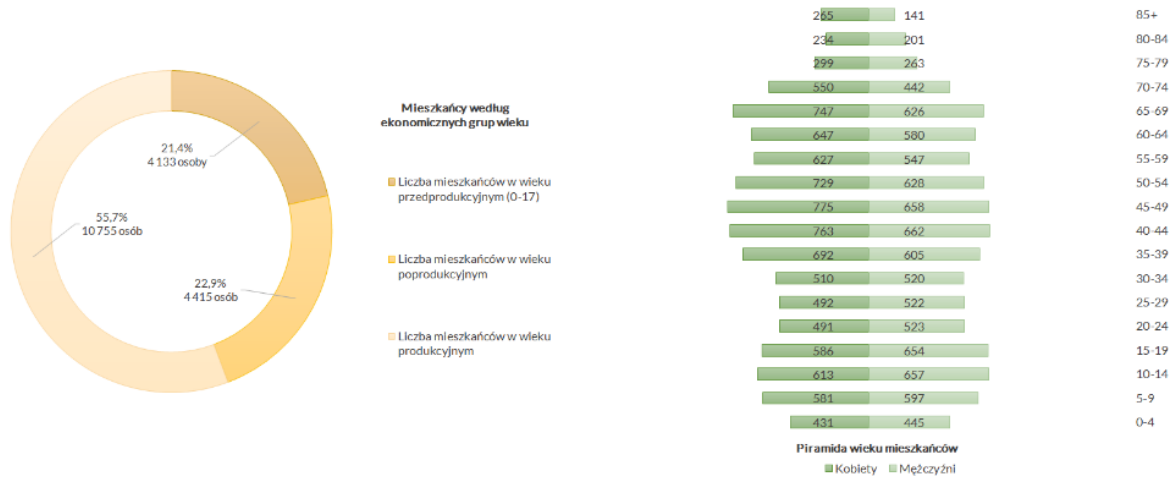

Dynamika zmian liczby mieszkańców

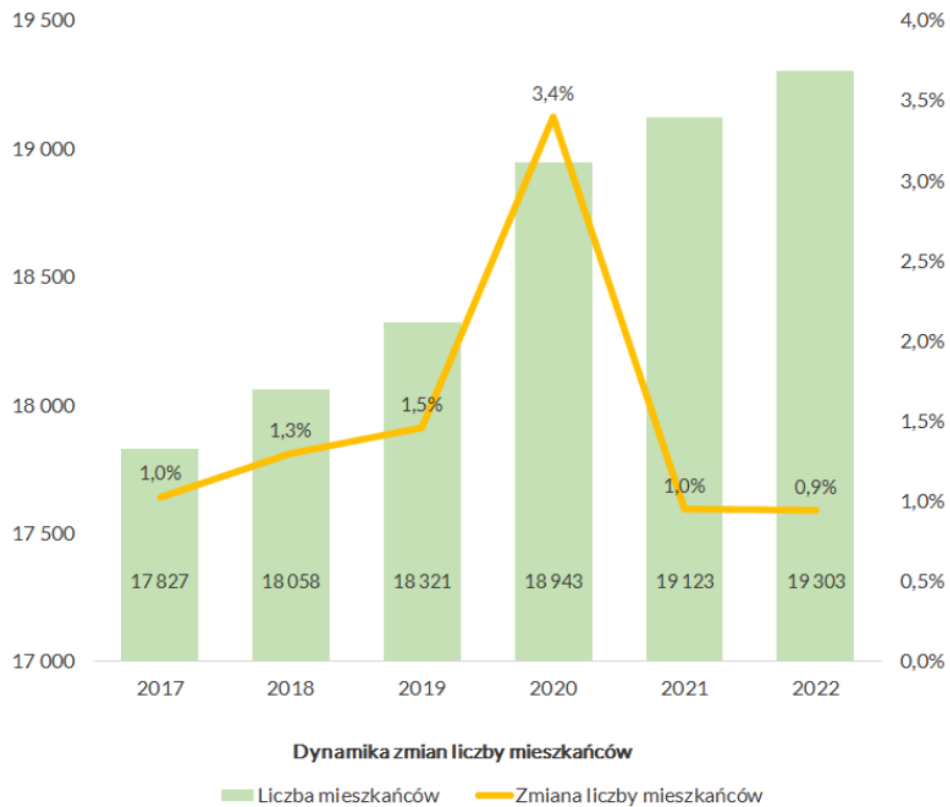

SAMORZĄD GMINY MICHAŁOWICE

WŁADZE GMINY MICHAŁOWICE



**MAŁGORZATA
PACHECKA**

Wójt Gminy
Michałowice



**ANNA
FABISIAK**

Zastępca Wójta
Gminy Michałowice



**WOJCIECH
GRZENIEWSKI**

Sekretarz Gminy
Michałowice



**ANNA
JANKOWSKA**

Skarbnik Gminy
Michałowice

Urząd Gminy Michałowice

Reguły, ul. Aleja Powstańców
Warszawy 1
05-816 Michałowice

Sekretariat:

tel.: +48 22 350 91 91
fax: +48 22 350 91 01
sekretariat@michalowice.pl

Poniedziałek: 9:00-18:00

Wtorek: 8:00-17:00

Środa: 8:00-16:00

Czwartek: 8:00-16:00

Piątek: 8:00-14:00

RADA GMINY MICHAŁOWICE



PRZEWODNICĄCA RADY GMINY:

Beata Rycerska

WICEPRZEWODNICZĄCY RADY GMINY:

Edward Kozłowski

Maciej Polarczyk (pełnił funkcję do 27 IX 2022 r., obecnie członek Rady Gminy)

POZOSTALI CZŁONKOWIE RADY GMINY:

Elżbieta Biczysk

Marek Biskot

Magdalena Bronisz

Joanna Chilarska

Jarostaw Hirny-Budka

Anna Kamińska

Paweł Kordys

Joanna Kowalczyk

Adriana Król-Popiel

Agnieszka Paradowska

Katarzyna Parzyńska

Anna Wyszomirska

DZIAŁALNOŚĆ RADY GMINY MICHAŁOWICE W 2022 R.



109

podjętych uchwał



6

interpelacji



31

zapytań zgłoszonych
do Wójta Gminy

MŁODZIEŻOWA RADA GMINY MICHAŁOWICE III KADENCJI



PRZEWODNICZĄCA MRG:

Mateusz Pietrzak

WICEPRZEWODNICZĄCY MRG:

Hanna Ogińska

Dominika Sierhej

Andrzej Trzeciakowski

POZOSTALI CZŁONKOWIE MRG:

Jakub Baranowski

Helena Bielecka

Franciszek Bielecki

Julia Brzostek

Jakub Burchard

Paweł Dziekoński

Aleksandra Kucińska

Jakub Kuciński

Iga Linczewska

Jakub Maliszewski

Wiktoria Olszewska

Aleks Pikiotek

Hanna Świątek

Franciszek Tokarski

Filip Zaremba

Zuzanna Zawisłak



TURNIEJ W FUTSALU O PUCHAR MŁODZIEŻOWEJ RADY GMINY

1 marca 2022 r. w hali sportowej Zespołu Szkół Ogólnokształcących im. M. Dąbrowskiej w Komorowie odbył się Turniej Futsalu, w którym rywalizowały drużyny z gminnych szkół.

Do udziału w turnieju zaprosiła Małgorzata Pachecka, Wójt Gminy Michałowice wraz z Młodzieżową Radą Gminy, pod przewodnictwem Mateusza Pietrzaka, jej przewodniczącego.

Współorganizatorem zmagani był Zespół Szkół Ogólnokształcących w Komorowie. Cały turniej sędziował trener, Grzegorz Tomaszewski.



Siedmiuosobowe drużyny z Komorowa, Michałowic i Nowej Wsi – 5 zawodników w polu oraz 2 rezerwowych – w formule „każdy z każdym” rozegrały 12 spotkań. Każde spotkanie było pokazem umiejętności technicznych piłkarzy i woli waliki do ostatniej sekundy meczu.

Turniej zakończyła uroczystość wręczenia pucharów i nagród dla wszystkich zawodników, które ufundowała Gmina Michałowice. Wręczyli je Beata Rycerska - przewodnicząca Rady Gminy, Maciej Polarczyk - wiceprzewodniczący Rady oraz Wojciech Bentyń, wicedyrektor ds. liceum w Komorowie.



- Dziękuję wszystkim, którzy przyczynili się do realizacji rozgrywek. Młodzieżowa Rada jest głosem młodzieży. Teraz zajmujemy się sprawami priorytetowymi, ale widząc skalę sukcesu i Waszego odzewu po Turnieju, jesteśmy zdeterminowani, by w przyszłości robić tego typu wydarzenia! - powiedział Mateusz Pietrzak, przewodniczący Młodzieżowej Rady Gminy Michałowice na zakończenie turnieju.



POROZMAWIAMY O PRZYSZŁOŚCI EUROPY

W ramach akcji "Porozmawiajmy o Przyszłości Europy" członkowie Młodzieżowej Rady Gminy Michałowice odwiedzili w szkołach uczniów oraz nauczycieli.

Celem spotkania było zachęcenie młodzieży oraz ich opiekunów do wspólnych rozmów dotyczących przyszłości Unii Europejskiej.

Wśród tematów dyskusji pojawiły się m.in. następujące zagadnienia: "Jak się uczyć skuteczniej języka obcego?" oraz "Jak poznawać lepiej obcą kulturę?".

Akcja młodzieży okazała się dużym sukcesem. Objęła ona swoim zasięgiem liczne grono młodzieży szkolnej oraz kadry nauczycielskiej. Sprawna realizacja projektu i dobra komunikacja umożliwiły radnym reprezentującym Młodzieżową Radę Gminy Michałowice dotarcie do ponad **330 uczniów z 18 klas**, uczęszczających do szkół podstawowych (klasy VII-VIII) oraz liceum ogólnokształcącego (klasa I). Można założyć, iż grono odbiorców było jeszcze większe, gdyż wydarzenie relacjonowano na bieżąco w mediach społecznościowych. Akcja MRG stała się również inspiracją dla nauczycieli oraz dyrekcji, aby organizować wewnętrzne debaty w swoich placówkach.

Co więcej, w dniach 25-27 maja 2022 r., na Europejskim Kongresie Rad Młodzieżowych organizowanym w Warszawie, Gmina Michałowice reprezentowana była przez przewodniczącego MRG, Mateusza Pietrzaka, który przekazał zgłaszane przez uczniów wnioski.



GMINA W RANKINGACH

PERŁY SAMORZĄDU 2022



W 2022 r. miała miejsce dziesiąta edycja rankingu Perły Samorządu. Organizatorem rankingu jest Dziennik Gazeta Prawna, a jego partnerem merytorycznym – PricewaterhouseCoopers (PwC).

Ogłoszenie wyników rankingu oraz wręczenie wyróżnień miało miejsce na odbywającym się w Gdyni już po raz szósty kongresie Perły Samorządu – organizowanym wspólnie przez redakcję Dziennika Gazety Prawnej i Miasto Gdynia.

Wójt Małgorzata Pachecka zajęła III miejsce w rankingu Najlepszy Włodarz Perł Samorządu w kategorii gminy wiejskie. Natomiast Gmina Michałowice ponownie znalazła się wśród najlepszych gmin wiejskich w Polsce tego prestiżowego rankingu (V miejsce).

Ranking sporządzany jest w oparciu o dane dotyczące m.in.:

- sytuacji finansowej gmin w latach 2020 i 2021 (dochody gminy, zadłużenie gminy, zdolność kredytowa, wydatki na inwestycje oraz środki pozyskane z funduszy zewnętrznych),
- edukacji, kultury i działań społecznych (m.in. środki z budżetu przeznaczone na inwestycje oświatowe, wspieranie szczególnych osiągnięć uczniów, współpracę z organizacjami pozarządowymi, działalność kulturalną, a także działania dotyczące partycypacji społecznej – BO, konsultacje społeczne),
- działań gminy na rzecz osób starszych i integracji społecznej,
- funkcjonowania urzędu, w tym dostępności dla osób z niepełnosprawnością,
- proekologicznych działań gminy, w tym zasady odbioru odpadów, inicjatywy podjęte w kierunku poprawy jakości powietrza.

- Nasza gmina jest oceniana przez ekspertów w tym roku bardzo dobrze. Dwie Perły Samorządu to kolejny dowód dobrego zarządzania gminą i wyjątkowej pracy wszystkich pracujących w urzędzie gminy i w jednostkach - w GOPS, CUW, szkołach, bibliotekach. Nie tracimy jednak z oczu pracy radnych, sołectw, osiedli i organizacji pozarządowych, a także zaangażowanych mieszkańców. Wszyscy tworzymy to miejsce - nasze najlepsze miejsce do życia. Marzy mi się, abyśmy zachowali tak wysoką pozycję w kolejnych latach - powiedziała Małgorzata Pachecka.

RANKING "MIEJSCA EDUKACYJNYCH SZANS"



Gmina Michałowice zajęła II miejsce w rankingu "Miejsca edukacyjnych szans 2020-2021" w kategorii gminy wiejskie.

Ranking "Miejsca Edukacyjnych Szans" został stworzony przez Pismo Samorządu Terytorialnego "Wspólnotę" we współpracy z Fundacją Naukową Evidence Institute.

Jego celem jest wskazanie samorządów, gdzie **edukacja jest na najwyższym poziomie** i gdzie samorząd lokalny dokłada wszelkich starań, żeby uczniowie od najmłodszych lat mogli korzystać z najwyższej jakości kształcenia.

Gmina Michałowice nie po raz pierwszy znalazła się w czołówce tego rankingu, dlatego też wielu dyrektorów innych placówek oświatowych czerpie inspirację z naszych dokonań. Jednak to nie powód by osiągnąć na laurach.

- Jest jeszcze wiele pomysłów do zrealizowania. Od ubiegłego roku szkoła w Komorowie wypracowuje z Ewą Radanowicz swój własny program i przepis na sukces. Szkoła w Michałowicach także podjęła współpracę w tych obszarach, które uznają za najkorzystniejsze dla rozwoju, z korzyścią dla uczniów i nauczycieli. Trwa też diagnoza i budowany jest program szkoleniowy dla szkoły w Nowej Wsi. Pojawiły się nowe konkursy dla uczniów, w tym także międzygminne, w ramach stowarzyszenia "Mazovia" - mówiła Małgorzata Pachecka, Wójt Gminy Michałowice. - Wkrótce zostanie omówiony z dyrektorami szkół przygotowany przez urząd gminy program pracy z uczniem zdolnym, który jeśli uzyska akceptację Rady Gminy Michałowice, będzie wdrożony już od przyszłego roku szkolnego - dodała wójt.



RANKING GMIN WOJEWÓDZTWA MAZOWIECKIEGO



Gmina Michałowice zajęła **I miejsce w Rankingu Gmin Województwa Mazowieckiego** w kategorii gminy wiejskie oraz została uhonorowana tytułem lidera powiatowego przez Fundację Rozwoju Demokracji Lokalnej im. Jerzego Reguńskiego.

Ranking Gmin zorganizowany został przez Fundację Rozwoju Demokracji Lokalnej im. Jerzego Reguńskiego we współpracy z Urzędem Statystycznym w Warszawie. Celem rankingu jest wyłonienie i promocja jednostek samorządowych wyróżniających się pod względem rozwoju społeczno-gospodarczego na tle regionu.

Ocenie poddawane są **czynniki**:

- gospodarcze (m.in. średnioroczne dochody własne budżetów gmin na jednego mieszkańca, średnioroczne wydatki inwestycyjne budżetów gmin na jednego mieszkańca),
- społeczne (m.in. średnie wyniki egzaminu ósmoklasisty, udział środków przekazanych organizacjom pozarządowym i innym podmiotom prowadzącym działalność pożytku publicznego w wydatkach bieżących budżetów gmin),
- środowiskowe (m.in. wydatki budżetów gmin na ochronę powietrza atmosferycznego i klimatu),
- przestrzenne (udział powierzchni objętej obowiązującymi miejscowymi planami zagospodarowania przestrzennego w powierzchni ogółem gminy).



RANKINGU ZRÓWNOWAŻONEGO ROZWOJU JST 2022



Gmina Michałowice zajęła **8. miejsce** w Rankingu Zrównoważonego Rozwoju Jednostek Samorządu Terytorialnego 2022 w kategorii Gmina Wiejska.

Ranking powstał w oparciu o analizę 15 wskaźników obejmujących trzy obszary rozwoju: gospodarczy, społeczny i ochrony środowiska.

Materiałem źródłowym są niezależne dane Głównego Urzędu Statystycznego, wśród których znalazły się informacje dot. m.in.:

- wydatków majątkowych inwestycyjnych per capita,
- liczby osób pracujących i bezrobotnych na 1.000 mieszkańców,
- liczby podmiotów gospodarczych na 1.000 mieszkańców,
- liczby absolwentów szkół ponadgimnazjalnych na 1.000 mieszkańców,
- odsetka mieszkańców korzystających z oczyszczalni ścieków, z sieci kanalizacji komunalnej, czy też usług sieci wodociągowej.

SAMORZĄDOWY LIDER CYFRYZACJI



Gmina Michałowice zajęła **II miejsce** w VI edycji konkursu "Samorządowy lider cyfryzacji" w kategorii "Ponad codzienność - innowacyjne wdrożenia w zakresie e-usług dla mieszkańca".

Celem konkursu było wyróżnienie jednostek, których dorobek w zakresie transformacji cyfrowej wyróżnia się spośród pozostałych na terenie województwa mazowieckiego w obszarze zastosowań nowoczesnych technologii cyfrowych i systemów informacyjno-komunikacyjnych.

Konkurs został podzielony na trzy kategorie. Gmina Michałowice wzięła udział w kategorii "Ponad codzienność - innowacyjne rozwiązania w zakresie e-usług dla mieszkańców" przedstawiając do oceny nowy system teleinformatyczny e-BOI (elektroniczne Biuro Obsługi Interesanta).

RANKING FINANSOWY SAMORZĄDU TERYTORIALNEGO W POLSCE



Gmina Michałowice ponownie znalazła się wśród najlepszych w Rankingu Finansowym Samorządu Terytorialnego w Polsce, zajmując w nim **II miejsce w kategorii gmin wiejskich**.

Ranking powstał w oparciu o badanie danych ekonomicznych w każdej z 2.791 gmin w Polsce za 2021 r., z uwzględnieniem podziału na kategorie samorządów. W kategorii gmin wiejskich analizowano wyniki finansowe **1.533 gmin**.

Ranking przygotowała Katedra Finansów Uniwersytetu Ekonomicznego we Wrocławiu, co daje gwarancję jego wysokiego poziomu merytorycznego

Gminy oceniano wg 7 wskaźników ich kondycji finansowej: udziału dochodów własnych w dochodach ogółem JST, relacji nadwyżki operacyjnej do dochodów ogółem, udziału wydatków inwestycyjnych w wydatkach ogółem, obciążenia wydatków bieżących wydatkami na wynagrodzenia i pochodne, udziału środków europejskich w wydatkach, relacji zobowiązań do dochodów oraz udziału podatku dochodowego od osób fizycznych.

– Tegoroczne **II miejsce** Gminy Michałowice w tym rankingu, w kategorii gmin wiejskich, to ogromne wyróżnienie i docenienie codziennej zawodowej pracy mieszkańców gminy, jak i też wartość działania całego samorządu, a w szczególności urzędników. W porównaniu do ubiegłego roku jest to awans aż o 7 pozycji! Jesteśmy też **jedyną gminą wiejską z Mazowsza, która znalazła się w ścisłej czołówce** - powiedziała Małgorzata Pachecka, wójt gminy.

NAJBARDZIEJ INNOWACYJNY ENERGETYCZNIE SAMORZĄD



Gmina Michałowice zajęła **IX miejsce** w II Ogólnopolskim Konkursie dla Jednostek Samorządu Terytorialnego na Najbardziej Innowacyjny Energetycznie Samorząd w Polsce.

"Celem Konkursu było wyłonienie oraz nagrodzenie gmin najbardziej zaangażowanych w modernizację sektora energii, przyczyniających się do realizacji założeń polityki energetyczno-klimatycznej. Konkurs ma za zadanie ugruntowanie i popularyzację wiedzy na temat działań podejmowanych przez samorządy lokalne w zakresie prowadzenia zrównoważonej transformacji energetycznej. Dodatkowo, projekt nakierowany jest na zwiększanie świadomości w obszarze energetyki i ochrony środowiska wśród lokalnych społeczności, a tym samym zachęcanie mieszkańców regionu do pełnienia roli aktywnych i świadomych użytkowników oraz pobudzania oddolnych ruchów na rzecz przyspieszania modernizacji polskiego sektora energii i poprawy jakości powietrza" (Instytut Polityki Energetycznej im. Ignacego Łukasiewicza).

W dniu 12 września 2022 r. podczas VII Konferencji Naukowej "Bezpieczeństwo energetyczne – filary i perspektywa rozwoju" nastąpiło uroczyste ogłoszenie wyników.

Kapituła Konkursu, doceniając rozwiązania włożone w modernizację sektora energii, przyczyniającą się do realizacji założeń polityki klimatyczno-energetycznej przyznała także gminie **Certyfikat Innowacyjnego Energetycznie Samorządu**.

INNE WYRÓŻNIENIA

GMINA PRZYJAZNA ROWERZYSTOM



Gmina Michałowice została wyróżniona w XI edycji konkursu "Gmina Przyjazna Rowerzystom".

29 września 2022 r., w Warszawie, w siedzibie PTTK odbyło się wręczenie nagród zwycięzcom XI edycji konkursu.

W edycji tej udział wzięły 32 gminy. Gmina Michałowice została wyróżniona w swojej kategorii, tj. gmin do 20 000 mieszkańców. Certyfikat odebrali: Wiceprzewodniczący Rady Gminy Michałowice, Maciej Polarczyk oraz Inspektor ds. Sportu Urzędu Gminy Michałowice, Marta Ostaszewska.

Konkurs ma na celu uhonorowanie gmin, które w swoich działaniach uwzględniają potrzeby rowerzystów i promują aktywny wypoczynek na rowerach, tworzą infrastrukturę rowerową, inicjują lub wspierają organizowanie imprez rowerowych, wydają mapy i przewodniki rowerowe.

REALIZACJA UCHWAŁ RADY GMINY

OBSZARY UCHWAŁ RADY GMINY

W 2022 r. Rada Gminy Michałowice podjęła 109 uchwał. Najwięcej uchwał zrealizowano w obszarze finansowym (30%). Uchwały dotyczyły przede wszystkim dokonywania zmian w uchwale budżetowej, zmian w wieloletniej prognozie finansowej czy ustalania wartości stawek podatków i opłat lokalnych na 2023 r.

Drugim, najczęściej poruszonym na sesjach Rady obszarem była gospodarka komunalna (13%).

Spora część uchwał odnosiła się także do spraw z zakresu geodezji (10%) oraz ochrony środowiska (8%).

| Obszar | Liczba uchwał |
|-------------------------|---------------|
| Finanse | 33 |
| Gospodarka komunalna | 14 |
| Geodezja | 11 |
| Ochrona środowiska | 9 |
| Oświata | 7 |
| GOPS | 6 |
| Planowanie przestrzenne | 5 |
| Inne | 24 |

Podsumowanie realizacji uchwał Rady Gminy

| Numer uchwały | Data podjęcia | Tytuł uchwały | Status |
|----------------|---------------|--|---|
| XXXIX/423/2022 | 25.01.2022 | zmieniająca Uchwałę Nr XXXVIII/419/2021 Rady Gminy Michałowice z dnia 16 grudnia 2021 r. w sprawie Wieloletniej Prognozy Finansowej Gminy Michałowice na lata 2022-2030. | Uchwalone zmiany zostały wprowadzone do WPF. |
| XXXIX/424/2022 | 25.01.2022 | dokonania zmian w Uchwale Nr XXXVIII/420/2021 Rady Gminy Michałowice z dnia 16 grudnia 2021 r. w sprawie Budżetu Gminy Michałowice na rok 2022. | Uchwalone zmiany zostały wprowadzone do budżetu celem ich realizacji. |
| XXXIX/425/2022 | 25.01.2022 | zmieniająca Uchwałę Nr XXXV/385/2021 Rady Gminy Michałowice z dnia 14 września 2021 r. w sprawie udzielenia pomocy rzeczowej Województwu Mazowieckiemu. | Uchwała weszła w życie z dniem podjęcia, co umożliwiło wszczęcie procedury przetargowej na wykonanie dokumentacji projektowej zatoki autobusowej w AI Jerzolimskich w Regulach. |
| XXXIX/426/2022 | 25.01.2022 | zawarcia Porozumienia międzygminnego w sprawie powierzenia m. st. Warszawa zadania publicznego w zakresie lokalnego transportu zbiorowego. | Podjęcie uchwały umożliwiło kontynuację świadczenia usług w zakresie organizacji transportu zbiorowego liniami autobusowymi 177, 220, 717 oraz WKD na odcinku Warszawa Salomea - Opacz. Podpisano właściwe porozumienie z m.st. Warszawą. |
| XXXIX/427/2022 | 25.01.2022 | o poniesieniu w 2022 roku kosztów utrzymania wód stanowiących własność Skarbu Państwa na terenie Gminy Michałowice. | Uchwała zrealizowana. |
| XXXIX/428/2022 | 25.01.2022 | zmieniająca Uchwałę Nr XXXVI/455/2018 Rady Gminy Michałowice z dnia 4 października 2018 r. w sprawie wieloletniego programu gospodarowania mieszkaniowym zasobem Gminy Michałowice w latach 2019-2023. | Uchwała weszła w życie po upływie 14 dni od dnia ogłoszenia w Dzienniku Urzędowym Województwa Mazowieckiego. |
| XXXIX/429/2022 | 25.01.2022 | uzgodnienia przeprowadzenia zabiegów pielęgnacyjnych na pomniku przyrody alei położonej w Komorowie przy Alei Marii Dąbrowskiej. | Uchwała weszła w życie z dniem podjęcia, zabiegi będą realizowane w miarę potrzeb. |
| XXXIX/430/2022 | 25.01.2022 | uzgodnienia przeprowadzenia zabiegów pielęgnacyjnych na pomniku przyrody alei położonej w Komorowie przy Alei Starych Lip. | Uchwała weszła w życie z dniem podjęcia, zabiegi będą realizowane w miarę potrzeb. |
| XXXIX/431/2022 | 25.01.2022 | zmieniająca Uchwałę Nr XVI/213/2020 Rady Gminy Michałowice z 14 stycznia 2020 r. w sprawie wyrażenia zgody na nabycie przez Gminę Michałowice prawa własności nieruchomości gruntowych stanowiących działki nr ewid. 302/1, 302/2, 303/3, 303/6, 304/1, 304/4, 306/2, 306/6, 307/4, 307/8, 308/2, 308/6, 309/2, 309/6, 310/2, 310/6, położonej w obrębie ewidencyjnym Sokołów, w gminie Michałowice. | Uchwała zrealizowana. Podpisano akt notarialny zakupu nieruchomości |
| XXXIX/432/2022 | 25.01.2022 | wyrażenia zgody na oddanie w dzierżawę na czas oznaczony dłuższy niż 3 lata części działki ewid. nr 78 w Regulach oraz | Uchwała zrealizowana. Umowa dzierżawy została podpisana |

| Numer uchwały | Data podjęcia | Tytuł uchwały | Status |
|----------------|---------------|---|--|
| | | wyrażenia zgody na odstąpienie od obowiązku przetargowego trybu zawarcia umowy dzierżawy. | |
| XXXIX/433/2022 | 25.01.2022 | nadania nazwy ulicy na terenie gminy Michałowice. | Numery porządkowe będą nadawane w miarę wpływu wniosków właścicieli nieruchomości położonych przy tej ulicy. |
| XXXIX/434/2022 | 25.01.2022 | zmieniająca uchwałę Nr XXXVIII/418/2021 Rady Gminy Michałowice z dnia 16 grudnia 2021 r. w sprawie ustalenia wynagrodzenia Wójta Gminy Michałowice. | Uchwała weszła w życie z dniem podjęcia i jest realizowana. |
| XL/435/2022 | 22.02.2022 | zaciągnięcia długoterminowej pożyczki ze środków Narodowego Funduszu Ochrony Środowiska i Gospodarki Wodnej w Warszawie na finansowanie planowanego deficytu budżetu gminy w 2022 roku. | Uchwała została zrealizowana. Została przedłożona Instytucji Zarządzającej (NFOŚiGW) na etapie uzupełnień, jako załącznik do złożonego wcześniej projektu do dofinansowania. |
| XL/436/2022 | 22.02.2022 | zmieniająca Uchwałę Nr XXXVIII/419/2021 Rady Gminy Michałowice z dnia 16 grudnia 2021 r. w sprawie Wieloletniej Prognozy Finansowej Gminy Michałowice na lata 2022–2030. | Uchwalone zmiany zostały wprowadzone do WPF. |
| XL/437/2022 | 22.02.2022 | dokonania zmian w Uchwałę Nr XXXVIII/420/2021 Rady Gminy Michałowice z dnia 16 grudnia 2021 r. w sprawie Budżetu Gminy Michałowice na rok 2022. | Uchwalone zmiany zostały wprowadzone do budżetu celem ich realizacji. |
| XL/438/2022 | 22.02.2022 | wysokości budżetu obywatelskiego Gminy Michałowice na 2023 rok. | Uchwała weszła w życie z dniem podjęcia, w oparciu o przyjęty budżet rozpatrywane będą wnioski na 2023 r. |
| XL/439/2022 | 22.02.2022 | ustalenia wysokości ekwiwalentu pieniężnego dla strażaków ratowników Ochotniczej Straży Pożarnej w Nowej Wsi. | Uchwała została opublikowana w Dzienniku Urzędowym Województwa Mazowieckiego z 2 marca 2022 r., poz.2315. Weszła w życie w dniu 17 marca 2022 r. |
| XL/440/2022 | 22.02.2022 | do sporządzenia Gminnego Programu Rewitalizacji Gminy Michałowice na lata 2022-2030. | Uchwała weszła w życie z dniem podjęcia. Gminny Program Rewitalizacji jest w trakcie opracowania. |
| XL/441/2022 | 22.02.2022 | wyznaczenia obszaru zdegradowanego i obszaru rewitalizacji Gminy Michałowice. | Uchwała została opublikowana w Dzienniku Urzędowym Województwa Mazowieckiego z 2 marca 2022 r. pod pozycją 2316. Weszła w życie w dniu 17 marca 2022 r. |
| XLI/442/2022 | 29.03.2022 | zmieniająca Uchwałę Nr XXXVIII/419/2021 Rady Gminy Michałowice z dnia 16 grudnia 2021 r. w sprawie Wieloletniej Prognozy Finansowej Gminy Michałowice na lata 2022–2030. | Uchwalone zmiany zostały wprowadzone do WPF. |
| XLI/443/2022 | 29.03.2022 | zmieniająca Uchwałę Nr XXXVIII/420/2021 Rady Gminy Michałowice z dnia 16 grudnia 2021 r. w sprawie Budżetu Gminy Michałowice na rok 2022. | Uchwalone zmiany zostały wprowadzone do budżetu celem ich realizacji. |
| XLI/444/2022 | 29.03.2022 | określenia zasad oraz trybu przyznawania i pozbawiania oraz rodzaju i wysokości stypendiów sportowych Gminy Michałowice i nagród dla osób fizycznych osiągających wysokie wyniki sportowe we współzawodnictwie międzynarodowym lub krajowym. | Uchwała w trakcie realizacji. |
| XLI/445/2022 | 29.03.2022 | zmieniająca Uchwałę Nr XXXVI/453/2018 Rady Gminy Michałowice z dnia 4 października 2018 r. w sprawie dopłat do taryf za zbiorowe odprowadzanie ścieków na terenie Gminy Michałowice. | Uchwała weszła w życie z dniem podjęcia, dopłaty są stosowane w rozliczeniach. |
| XLI/446/2022 | 29.03.2022 | zmieniająca Uchwałę Nr XXXVI/455/2018 Rady Gminy Michałowice z dnia 4 października 2018 r. w sprawie wieloletniego programu gospodarowania mieszkaniowym zasobem Gminy Michałowice w latach 2019-2023. | Uchwała weszła w życie po upływie 14 dni od dnia ogłoszenia w Dzienniku Urzędowym Województwa Mazowieckiego. |
| XLI/447/2022 | 29.03.2022 | pokrycia części kosztów gospodarowania odpadami komunalnymi z dochodów własnych niepochodzących z pobranej opłaty za gospodarowanie odpadami komunalnymi. | Uchwała weszła w życie z dniem podjęcia i umożliwia finansowanie deficytu w opłatach za gospodarowanie odpadami komunalnymi. |
| XLI/448/2022 | 29.03.2022 | przyjęcia Programu opieki nad zwierzętami bezdomnymi oraz zapobiegania bezdomności zwierząt na terenie gminy Michałowice w 2022 r. | Uchwała w trakcie realizacji. |
| XLI/449/2022 | 29.03.2022 | zmieniająca Uchwałę Nr XXXVII/403/ 2021 z dnia 30 listopada 2021 roku w sprawie uchwalenia „Programu współpracy Gminy Michałowice z organizacjami pozarządowymi oraz innymi podmiotami prowadzącymi działalność pożytku publicznego na 2022 rok”. | Uchwała w trakcie realizacji. |
| XLI/450/2022 | 29.03.2022 | zmieniająca Uchwałę Nr XIV/194/2019 Rady Gminy Michałowice z dnia 4 grudnia 2019 roku w sprawie zatwierdzenia do realizacji projektu pn. „Michałowicki program deinstytucjonalizacji systemu wsparcia osób niesamodzielnych”. | Uchwała w trakcie realizacji, stanowi podstawę do wydłużenia realizacji projektu do 31 maja 2022 roku. |
| XLI/451/2022 | 29.03.2022 | przyjęcia Programu polityki zdrowotnej z zakresu profilaktyki zakażeń wirusem brodawczaka ludzkiego (HPV) w Gminie Michałowicach na lata 2022-2024. | Uchwała w trakcie realizacji. |
| XLI/452/2022 | 29.03.2022 | przyjęcia programu osłonowego pn. „Korpus Wsparcia Seniorów” na rok 2022. | Uchwała w trakcie realizacji. |

| Numer uchwały | Data podjęcia | Tytuł uchwały | Status |
|----------------|---------------|--|---|
| XLII/453/2022 | 29.03.2022 | uchwalenia „Gminnego programu profilaktyki i rozwiązywania problemów alkoholowych oraz przeciwdziałania narkomanii na lata 2022-2025”. | Uchwała w trakcie realizacji. |
| XLII/454/2022 | 29.03.2022 | wyrażenia zgody na nabycie przez Gminę Michałowice prawa własności nieruchomości gruntowej stanowiącej działkę nr ewid. 172/8, położonej w obrębie ewidencyjnym Opacz - Kolonia, w gminie Michałowice. | Uchwała niezrealizowana. Właściciel nieruchomości nie podpisał porozumienia w sprawie zakupu nieruchomości przez Gminę. |
| XLII/455/2022 | 29.03.2022 | wyrażenia zgody na nabycie przez Gminę Michałowice prawa własności nieruchomości gruntowej stanowiącej działkę nr ewid. 186/6, położonej w obrębie ewidencyjnym Komorów - Wieś, w gminie Michałowice. | Uchwała zrealizowana. Podpisano akt notarialny zakupu nieruchomości. |
| XLII/456/2022 | 29.03.2022 | określenia zakresu pomocy udzielanej przez Gminę Michałowice obywatelom Ukrainy, którzy przybyli na terytorium Rzeczypospolitej Polskiej z terytorium Ukrainy w związku z działaniami wojennymi prowadzonymi na terytorium tego państwa. | Uchwała w trakcie realizacji. |
| XLII/457/2022 | 12.04.2022 | zmieniająca Uchwałę Nr XXXVIII/420/2021 Rady Gminy Michałowice z dnia 16 grudnia 2021 roku w sprawie Budżetu Gminy Michałowice na rok 2022. | Zmiany zostały wprowadzone do budżetu celem ich realizacji. |
| XLII/458/2022 | 12.04.2022 | zmieniająca Uchwałę Nr XXXIV/374/2021 Rady Gminy Michałowice z dnia 22 lipca 2021 roku w sprawie ustalenia średniej ceny jednostki paliwa w Gminie Michałowice na rok szkolny 2021/2022. | Uchwała zrealizowana. |
| XLII/459/2022 | 12.04.2022 | przystąpienia do sporządzenia miejscowego planu zagospodarowania przestrzennego Gminy Michałowice obszaru położonego pomiędzy ul. Wiejską i torami WKD na terenie obrębu geodezyjnego Reguły. | Uchwała intencyjna umożliwiająca organowi wykonawczemu prowadzenie procedury opracowania miejscowego planu zagospodarowania przestrzennego zgodnie z przepisami ustawy o planowaniu i zagospodarowaniu przestrzennym. Do 17 czerwca trwało zbieranie wniosków do planu zgodnie z art. 17 pkt 1 ww. ustawy o planowaniu. |
| XLII/460/2022 | 12.04.2022 | przyjęcia Regulaminu bezpłatnego parkingu w systemie "Parkuj i Jedź" (Park&Ride) zrealizowanego w ramach projektu pod nazwą: Poprawa jakości powietrza na terenie ZIT WOF poprzez budowę parkingów "Parkuj i Jedź". | Zgodnie z rozstrzygnięciem nadzorczym Nr WNP 1.4131.109.2022.KS Wojewody Mazowieckiego z dnia 17 maja 2022 r. stwierdzono nieważność uchwały w zakresie § 5 ust. 9, ust. 10, ust. 12, ust. 13 w zakresie sformułowania „w ust. 10”, ust. 15 oraz ust. 16, a także § 6 pkt 1 i pkt 6 oraz § 7 pkt 4 załącznika do uchwały. |
| XLII/461/2022 | 12.04.2022 | zmieniająca Uchwałę Nr XXXII/362/2021 Rady Gminy Michałowice z dnia 31 maja 2021 roku w sprawie nadania nazw ulicom położonym na terenie Gminy Michałowice. | Uchwała weszła w życie po upływie 14 dni od dnia ogłoszenia w Dzienniku Urzędowym Województwa Mazowieckiego. |
| XLII/462/2022 | 12.04.2022 | upoważnienia Wójta Gminy Michałowice do dokonywania zmian w uchwale budżetowej oraz wieloletniej prognozie finansowej w celu realizacji zadań związanych z pomocą obywatelom Ukrainy w związku z konfliktem zbrojnym na terytorium tego państwa. | Uchwała umożliwia wprowadzanie zmian do budżetu zarządzeniami Wójta Gminy. |
| XLII/463/2022 | 12.04.2022 | rozpatrzenia skargi na Dyrektora Centrum Usług Wspólnych Gminy Michałowice. | Uchwała została przesłana do Mazowieckiego Urzędu Wojewódzkiego. |
| XLIII/464/2022 | 31.05.2022 | zmieniająca Uchwałę Nr XXXVIII/419/2021 Rady Gminy Michałowice z dnia 16 grudnia 2021 r. w sprawie Wieloletniej Prognozy Finansowej Gminy Michałowice na lata 2022-2030. | Zmiany zostały wprowadzone do WPF celem ich realizacji. |
| XLIII/465/2022 | 31.05.2022 | zmieniająca Uchwałę Nr XXXVIII/420/2021 Rady Gminy Michałowice z dnia 16 grudnia 2021 r. w sprawie Budżetu Gminy Michałowice na rok 2022. | Zmiany zostały wprowadzone do budżetu celem ich realizacji. |
| XLIII/466/2022 | 31.05.2022 | zaciągnięcia długoterminowej pożyczki ze środków Wojewódzkiego Funduszu Ochrony Środowiska i Gospodarki Wodnej w Warszawie na finansowanie planowanego deficytu budżetu gminy. | Podjęto działania w celu zaciągnięcia pożyczki ze środków Wojewódzkiego Funduszu Ochrony Środowiska i Gospodarki Wodnej w Warszawie. |
| XLIII/467/2022 | 31.05.2022 | udzielenia gminie Brwinów w 2022 r. pomocy finansowej w formie dotacji celowej. | Uchwała zrealizowana. Podpisano stosowną Umowę dotacyjną pomiędzy Gminą Brwinów a Gminą Michałowice regulującą kwestie przekazania dotacji w celu realizacji wspólnego projektu partnerskiego. |
| XLIII/468/2022 | 31.05.2022 | udzielenia pomocy finansowej Powiatowi Pruskowskiemu. | Podpisano porozumienie, przekazano środki do Powiatu. Uchwała zrealizowana. |
| XLIII/469/2022 | 31.05.2022 | przyjęcia programu osłonowego pn. "Złota Rączka dla Seniora" na lata 2022-2024. | Uchwała zrealizowana. |
| XLIII/470/2022 | 31.05.2022 | zmieniająca Uchwałę Nr XXV/311/2020 Rady Gminy Michałowice z dnia 25 listopada 2020 r. w sprawie lokalnego programu pomocy społecznej o nazwie Lokalny Program Osłonowy "Gmina bez smogu" dla osób, które ponoszą zwiększone | Uchwała weszła w życie 1 lipca 2022 i od tej daty są przyjmowane i rozpatrywane wnioski o przyznanie świadczenia na zasadach określonych uchwałą. |

| Numer uchwały | Data podjęcia | Tytuł uchwały | Status |
|----------------|---------------|---|--|
| | | koszty grzewcze lokalu związane z trwałą zmianą systemu ogrzewania wysokoemisyjnego na jeden z systemów niskoemisyjnych na lata 2021-2023. | |
| XLIII/471/2022 | 31.05.2022 | uchwalenia miejscowego planu zagospodarowania przestrzennego gminy Michałowice na terenie obrębów ewidencyjnych Michałowice - Osiedle i Michałowice - Wieś, obszar "Szkolna". | Plan został opublikowany w Dzienniku Województwa Mazowieckiego i jest obowiązującym aktem prawa miejscowego. |
| XLIII/472/2022 | 31.05.2022 | przystąpienia do opracowania projektu Strategii Rozwoju Gminy Michałowice na lata 2023-2030 oraz określenia zasad, trybu i harmonogramu opracowania projektu strategii. | Uchwała jest w trakcie realizacji. |
| XLIII/473/2022 | 31.05.2022 | przyjęcia Gminnego programu opieki nad zabytkami dla Gminy Michałowice na lata 2022-2025. | Uchwała jest w trakcie realizacji. |
| XLIII/474/2022 | 31.05.2022 | zmieniająca Uchwałę Nr XXXV/386/2021 Rady Gminy Michałowice z dnia 14 września 2021 r. w sprawie "Regulaminu utrzymania czystości i porządku na terenie gminy Michałowice. | Uchwała jest w trakcie realizacji. |
| XLIII/475/2022 | 31.05.2022 | zmieniająca Uchwałę Nr XLI/448/2022 Rady Gminy Michałowice z dnia 29 marca 2022 r. w sprawie przyjęcia Programu opieki nad zwierzętami bezdomnymi oraz zapobiegania bezdomności zwierząt na terenie gminy Michałowice w 2022 r. | Uchwała jest w trakcie realizacji. |
| XLIV/476/2022 | 28.06.2022 | wotum zaufania dla Wójta Gminy Michałowice. | Uchwała została przesłana do Mazowieckiego Urzędu Wojewódzkiego i Regionalnej Izby Obrachunkowej. |
| XLIV/477/2022 | 28.06.2022 | zatwierdzenia sprawozdań Gminy Michałowice za 2021 rok. | Uchwała została przekazana jednostkom organizacyjnym celem zamknięcia ksiąg rachunkowych za 2021 rok. |
| XLIV/478/2022 | 28.06.2022 | zmieniająca Uchwałę Nr XXXVIII/419/2021 Rady Gminy Michałowice z dnia 16 grudnia 2021 r. w sprawie Wieloletniej Prognozy Finansowej Gminy Michałowice na lata 2022-2030. | Zmiany zostały wprowadzone do WPF celem ich realizacji. |
| XLIV/479/2022 | 28.06.2022 | zmieniająca Uchwałę Nr XXXVIII/420/2021 Rady Gminy Michałowice z dnia 16 grudnia 2021 r. w sprawie Budżetu Gminy Michałowice na rok 2022. | Zmiany zostały wprowadzone do budżetu celem ich realizacji. |
| XLIV/480/2022 | 28.06.2022 | udzielenia pomocy rzeczowej Powiatowi Pruszkowskiemu. | Uchwała podjęta. W trakcie przygotowywanie umowy z Zarządem Powiatu dotyczącej przebudowy ul. Komorowskiej w Pęcicach Małych. |
| XLIV/481/2022 | 28.06.2022 | rozpatrzenia skargi na działanie Wójta Gminy Michałowice. | Uchwała została przekazana do Mazowieckiego Urzędu Wojewódzkiego. |
| XLV/482/2022 | 02.08.2022 | zmieniająca Uchwałę Nr XXXVIII/419/2021 Rady Gminy Michałowice z dnia 16 grudnia 2021 r. w sprawie Wieloletniej Prognozy Finansowej Gminy Michałowice na lata 2022-2030. | Zmiany zostały wprowadzone do wykazu przedsięwzięć. |
| XLV/483/2022 | 02.08.2022 | zmieniająca Uchwałę Nr XXXVIII/420/2021 Rady Gminy Michałowice z dnia 16 grudnia 2021 r. w sprawie Budżetu Gminy Michałowice na rok 2022. | Zmiany zostały wprowadzone do budżetu. |
| XLV/484/2022 | 02.08.2022 | dopłat do taryf za zbiorowe odprowadzanie ścieków na terenie gminy Michałowice. | Uchwała jest stosowana, rozliczenia są prowadzone zgodnie z nowymi taryfami i kwotami dopłat. |
| XLV/485/2022 | 02.08.2022 | udzielenia pomocy finansowej Powiatowi Pruszkowskiemu. | Pomoc została przekazana, zabiegi pielęgnacyjne będą wykonane do końca 2022 r. |
| XLVI/486/2022 | 31.08.2022 | zmieniająca Uchwałę Nr XXXVIII/419/2021 Rady Gminy Michałowice z dnia 16 grudnia 2021 r. w sprawie Wieloletniej Prognozy Finansowej Gminy Michałowice na lata 2022-2030. | Zmiany zostały wprowadzone do wykazu przedsięwzięć. |
| XLVI/487/2022 | 31.08.2022 | zmieniająca Uchwałę Nr XXXVIII/420/2021 Rady Gminy Michałowice z dnia 16 grudnia 2021 r. w sprawie Budżetu Gminy Michałowice na rok 2022. | Zmiany zostały wprowadzone do budżetu. |
| XLVI/488/2022 | 31.08.2022 | zmieniająca Uchwałę Nr XLIII/468/2022 Rady Gminy Michałowice z dnia 31 maja 2022 r. w sprawie udzielenia pomocy finansowej Powiatowi Pruszkowskiemu. | Pomoc finansowa została przekazana powiatowi, pozostałe środki zostaną przekazane w styczniu 2023 r., inwestycja będzie realizowana od listopada do grudnia 2022 r. |
| XLVI/489/2022 | 31.08.2022 | ustalenia średniej ceny jednostki paliwa w Gminie Michałowice na rok szkolny 2022/2023. | Uchwała jest stosowana do rozliczania kosztów dowozu dzieci niepełnosprawnych do szkół, gdy dziecko jest dowożone prywatnym samochodem przez rodziców, w oparciu o umowę zawartą z Wójtem Gminy. |
| XLVI/490/2022 | 31.08.2022 | zmieniająca Uchwałę Nr VI/62/2019 Rady Gminy Michałowice z dnia 28 marca 2019 r. w sprawie określenia zasad rozliczania tygodniowego wymiaru zajęć nauczycieli, dla których ustalony plan zajęć jest różny w poszczególnych okresach roku szkolnego, zasad udzielania i rozmiaru obniżek nauczycielom, którym powierzono stanowiska kierownicze oraz ustalenia tygodniowego obowiązkowego wymiaru godzin dla nauczycieli niewymienionych w art. 42 ust. 3 Karty Nauczyciela zatrudnionych | Na podstawie uchwały w szkołach zatrudnieni są pedagodzy specjaliści z pensum określonym w uchwale (22 godziny). |

| Numer uchwały | Data podjęcia | Tytuł uchwały | Status |
|-----------------|---------------|---|---|
| | | w placówkach oświatowych prowadzonych przez Gminę Michałowice. | |
| XLVI/491/2022 | 31.08.2022 | wyrażenia zgody na nabycie przez Gminę Michałowice prawa własności nieruchomości gruntowej stanowiącej część działki nr ewid. 403/1 położonej w obrębie ewidencyjnym Komorów-Wieś, w gminie Michałowice. | Uchwała zrealizowana. W dniu 08.11.2022 r. została zawarta umowa kupna sprzedaży przedmiotowej nieruchomości. |
| XLVI/492/2022 | 31.08.2022 | nadania nazwy trasie rowerowej położonej w Regulach, Pęcicach i Michałowicach. | Uchwała zrealizowana, zostały postawione tabliczki z nazwą ścieżki rowerowej. |
| XLVII/493/2022 | 27.09.2022 | zmieniająca Uchwałę Nr XXXVIII/419/2021 Rady Gminy Michałowice z dnia 16 grudnia 2021 r. w sprawie Wieloletniej Prognozy Finansowej Gminy Michałowice na lata 2022-2030. | Zmiany zostały wprowadzone do wykazu przedsięwzięć. |
| XLVII/494/2022 | 27.09.2022 | zmieniająca Uchwałę Nr XXXVIII/420/2021 Rady Gminy Michałowice z dnia 16 grudnia 2021 r. w sprawie Budżetu Gminy Michałowice na rok 2022. | Zmiany zostały wprowadzone do budżetu. |
| XLVII/495/2022 | 27.09.2022 | przekazania w 2022 roku środków finansowych na Wojewódzki Fundusz Wsparcia Państwowej Straży Pożarnej w Warszawie, z przeznaczeniem na dofinansowanie remontu dachu dla Komendy Powiatowej Państwowej Straży Pożarnej w Pruszkowie. | Uchwała została uchylona podczas XLVIII Sesji Rady Gminy Michałowice 25 października 2022 roku w związku ze stanowiskiem Regionalnej Izby Obrahunkowej w Warszawie, które wskazuje, że przekazanie środków finansowych na Wojewódzki Fundusz Wsparcia Państwowej Straży Pożarnej w Warszawie dokonywany jest przez organ wykonawczy gminy na podstawie budżetu gminy i nie wymaga podjęcia uchwały w tej sprawie. |
| XLVII/496/2022 | 27.09.2022 | zmieniająca Uchwałę Nr XXVII/340/2017 Rady Gminy Michałowice z dnia 30 października 2017 r. w sprawie kryteriów i trybu przyznawania nagród dla nauczycieli za ich osiągnięcia dydaktyczno-wychowawcze. | Uchwała była stosowana do przyznania nagród nauczycielom z okazji Dnia Edukacji Narodowej. Pozwoliła stosować mniej niż 5 kryteriów uprawniających do nagrody. |
| XLVII/497/2022 | 27.09.2022 | zmieniająca Uchwałę Nr XXXVII/401/2021 Rady Gminy Michałowice z dnia 30 listopada 2021 r. w sprawie regulaminu określającego niektóre zasady wynagradzania nauczycieli zatrudnionych w szkołach i przedszkolach prowadzonych przez Gminę Michałowice. | W uchwale został wprowadzony dodatek do wynagrodzenia dla nauczyciela, który będzie pełnił funkcję mentora. Uchwała jest stosowana, dodatki ma przyznane 14 nauczycieli w gminnych placówkach oświatowych. |
| XLVII/498/2022 | 27.09.2022 | uchwalenia Programu ochrony środowiska dla Gminy Michałowice na lata 2022-2027. | Program jest realizowany. |
| XLVII/499/2022 | 27.09.2022 | nadania nazwy ulicy położonej w Nowej Wsi. | Uchwała zrealizowana, zostały postawione tabliczki z nazwą ulicy. |
| XLVII/500/2022 | 27.09.2022 | rozpatrzenia skargi na działanie Wójta Gminy Michałowice. | Uchwała została przesłana do organu nadzoru Mazowieckiego Urzędu Wojewódzkiego w Warszawie oraz do składających skargę. |
| XLVII/501/2022 | 27.09.2022 | odwołania Pana Macieja Polarczyka z funkcji Wiceprzewodniczącego Rady Gminy Michałowice. | Uchwała została przesłana do organu nadzoru Mazowieckiego Urzędu Wojewódzkiego w Warszawie. |
| XLVIII/502/2022 | 25.10.2022 | zmieniająca Uchwałę Nr XXXVIII/419/2021 Rady Gminy Michałowice z dnia 16 grudnia 2021 r. w sprawie Wieloletniej Prognozy Finansowej Gminy Michałowice na lata 2022-2030. | Uchwalone zmiany zostały wprowadzone do WPF. |
| XLVIII/503/2022 | 25.10.2022 | zmieniająca Uchwałę Nr XXXVIII/420/2021 Rady Gminy Michałowice z dnia 16 grudnia 2021 r. w sprawie Budżetu Gminy Michałowice na rok 2022. | Uchwalone zmiany zostały wprowadzone do budżetu celem ich realizacji. |
| XLVIII/504/2022 | 25.10.2022 | określenia wysokości stawek podatku od nieruchomości na 2023 r. na terenie Gminy Michałowice. | Uchwała została ogłoszona w Dzienniku Urzędowym Województwa Mazowieckiego z dnia 9 listopada 2022 r. (poz. 11487). Na podstawie przyjętych stawek został w dniu 19 stycznia 2023 r. naliczony wymiar podatku od nieruchomości na rok 2023. |
| XLVIII/505/2022 | 25.10.2022 | udzielenia pomocy finansowej Powiatowi Pruszkowskiemu. | Podpisano porozumienie, przekazano środki do Powiatu na budowę sygnalizacji. Uchwała zrealizowana. |
| XLVIII/506/2022 | 25.10.2022 | uchylenia Uchwały Nr XLVII/495/2022 Rady Gminy Michałowice z dnia 27 września 2022 r. w sprawie przekazania w 2022 roku środków finansowych na Wojewódzki Fundusz Wsparcia Państwowej Straży Pożarnej w Warszawie, z przeznaczeniem na dofinansowanie remontu dachu dla Komendy Powiatowej Państwowej Straży Pożarnej w Pruszkowie. | Zgodnie ze stanowiskiem Regionalnej Izby Obrahunkowej w Warszawie przekazanie środków finansowych na Wojewódzki Fundusz Wsparcia Państwowej Straży Pożarnej w Warszawie dokonywany jest przez organ wykonawczy gminy na podstawie budżetu gminy i w związku z powyższym zbędne jest podejmowanie uchwały w tej sprawie. |
| XLVIII/507/2022 | 25.10.2022 | powierzenia Wójtowi Gminy Michałowice uprawnienia do ustalania wysokości cen i opłat za korzystanie ze stacji ładowania | Uchwała została zrealizowana. |

| Numer uchwały | Data podjęcia | Tytuł uchwały | Status |
|-----------------|---------------|---|--|
| | | pojazdów elektrycznych zlokalizowanych na terenie Gminy Michałowice, których właścicielem jest Gmina Michałowice. | |
| XLVIII/508/2022 | 25.10.2022 | ustalenia zasad i warunków sytuowania na terenie Gminy Michałowice obiektów małej architektury, tablic reklamowych i urządzeń reklamowych oraz ogrodzeń, ich gabarytów, standardów jakościowych oraz rodzajów materiałów budowlanych, z jakich mogą być wykonane. | Uchwała została ogłoszona w Dzienniku Urzędowym Województwa Mazowieckiego z dnia 15 listopada 2022 r. (poz. 11697). Weszła w życie 15 grudnia 2022 r. wraz z rozstrzygnięciem nadzorczym znak WNP I.4131.286.2022.RM Wojewody Mazowieckiego z dnia 22 listopada 2022 r. W rozstrzygnięciu wykreślono określenia standardów jakościowych i rodzajów materiałów w zakresie sztyldów. |
| XLVIII/509/2022 | 25.10.2022 | zaliczenia działki do kategorii dróg gminnych i ustalenia ich przebiegu. | Uchwała została ogłoszona w Dzienniku Urzędowym Województwa Mazowieckiego z dnia 15 listopada 2022 r. (poz. 11697). Weszła w życie 09 listopada 2022 r. |
| XLVIII/510/2022 | 25.10.2022 | zmieniająca Uchwałę Nr XI/110/2011 Rady Gminy Michałowice z dnia 23 listopada 2011 r. w sprawie przystąpienia do sporządzenia miejscowego planu zagospodarowania przestrzennego Gminy Michałowice obszaru „Aleja Kasztanowa”, obejmującego tereny położone w obrębach geodezyjnych wieś Pęcice, wieś Komorów i osiedle Komorów. | Uchwała jest w trakcie realizacji (uchwałę uwzględniono w projektach planów miejscowych dla rejonu Alei Kasztanowej). |
| XLVIII/511/2022 | 25.10.2022 | uchwalenia zmiany miejscowego planu zagospodarowania przestrzennego gminy Michałowice zatwierdzonego Uchwałą Nr XXV/305/2020 Rady Gminy Michałowice z dnia 25 listopada 2020 r. | Plan został opublikowany w Dzienniku Urzędowym Województwa Mazowieckiego i jest obowiązującym aktem prawa miejscowego. |
| XLVIII/512/2022 | 25.10.2022 | uchwalenia miejscowego planu zagospodarowania przestrzennego gminy Michałowice na terenie obrębów ewidencyjnych Michałowice-Osiedle i Michałowice-Wieś, obszar "Wesoła-część 2". | Plan został opublikowany w Dzienniku Urzędowym Województwa Mazowieckiego i jest obowiązującym aktem prawa miejscowego. |
| XLVIII/513/2022 | 25.10.2022 | zasad i trybu przeprowadzania konsultacji społecznych. | Uchwała została ogłoszona w Dzienniku Urzędowym Województwa Mazowieckiego z dnia 9 listopada 2022 r. (poz. 11490). Weszła w życie 23 listopada 2022. |
| XLVIII/514/2022 | 25.10.2022 | wyrażenia zgody na nabycie przez Gminę Michałowice prawa własności nieruchomości gruntowej stanowiącej część działki nr ewid. 1327/1, położonej w obrębie ewidencyjnym Michałowice-Osiedle, w Gminie Michałowice. | Uchwała zrealizowana. W dniu 20.12.2022 r. podpisano akt notarialny zakupu nieruchomości. |
| XLVIII/515/2022 | 25.10.2022 | zmieniająca Uchwałę Nr XLV/307/2010 Rady Gminy Michałowice z dnia 8 lipca 2010 r. w sprawie nadania nazwy ulicy położonej na terenie Gminy Michałowice. | Uchwała weszła w życie po upływie 14 dni od dnia ogłoszenia w Dzienniku Urzędowym Województwa Mazowieckiego. |
| XLVIII/516/2022 | 25.10.2022 | zmieniająca Uchwałę Nr VII/107/2019 Rady Gminy Michałowice z dnia 29 maja 2019 r. w sprawie wskazania Wiceprzewodniczącego Rady dokonującego w stosunku do Przewodniczącej Rady czynności związanych z poleceniem wyjazdu służbowego. | Uchwała została zrealizowana. |
| XLVIII/517/2022 | 25.10.2022 | rozpatrzenia skargi z dnia 4 sierpnia 2022 r. | Uchwała została przesłana do organu nadzoru Mazowieckiego Urzędu Wojewódzkiego w Warszawie oraz do składającego skargę. |
| XLIX/518/2022 | 29.11.2022 | zmieniająca Uchwałę Nr XXXVIII/419/2021 Rady Gminy Michałowice z dnia 16 grudnia 2021 r. w sprawie Wieloletniej Prognozy Finansowej Gminy Michałowice na lata 2022-2030. | Uchwalone zmiany zostały wprowadzone do WPF. |
| XLIX/519/2022 | 29.11.2022 | zmieniająca Uchwałę Nr XXXVIII/420/2021 Rady Gminy Michałowice z dnia 16 grudnia 2021 r. w sprawie Budżetu Gminy Michałowice na rok 2022. | Uchwalone zmiany zostały wprowadzone do budżetu celem ich realizacji. |
| XLIX/520/2022 | 29.11.2022 | ustalenia stawki za 1 km przebiegu pojazdu, uwzględnianej przy obliczaniu zwrotu rodzicom kosztów przewozu dzieci, młodzieży, uczniów oraz rodziców. | Uchwała została opublikowana w Dzienniku Urzędowym Województwa Mazowieckiego z 2022 r. poz. 13251 - realizowana w wyliczaniu ryczałtów oraz rozliczaniu dowozu dzieci niepełnosprawnych przez rodziców. |
| XLIX/521/2022 | 29.11.2022 | przyjęcia "Gminnego programu dla rodzin wielodzietnych Rodzina 3+ na lata 2023-2026". | Uchwała została opublikowana w Dzienniku Urzędowym Województwa Mazowieckiego z 2022 r. poz. 13252 - weszła w życie od 1 stycznia 2023 roku. |
| XLIX/522/2022 | 29.11.2022 | uchwalenia "Programu współpracy Gminy Michałowice z organizacjami pozarządowymi oraz innymi podmiotami prowadzącymi działalność pożytku publicznego na 2023 r." | Uchwała jest w trakcie realizacji. |
| L/523/2022 | 15.12.2022 | zmieniająca Uchwałę Nr XXXVIII/419/2021 Rady Gminy Michałowice z dnia 16 grudnia 2021 r. w sprawie Wieloletniej Prognozy Finansowej Gminy Michałowice na lata 2022-2030. | Uchwalone zmiany zostały wprowadzone do WPF. |

| Numer uchwały | Data podjęcia | Tytuł uchwały | Status |
|---------------|---------------|---|--|
| L/524/2022 | 15.12.2022 | zmieniająca Uchwałę Nr XXXVIII/420/2021 Rady Gminy Michałowice z dnia 16 grudnia 2021 roku w sprawie Budżetu Gminy Michałowice na rok 2022. | Uchwalone zmiany zostały wprowadzone do budżetu celem ich realizacji. |
| L/525/2022 | 15.12.2022 | wydatków, które nie wygasają z upływem roku budżetowego 2022. | Realizacja wydatków będzie następować do 30 czerwca 2023 r. zgodnie z przyjętym wykazem zadań przez Radę Gminy. |
| L/526/2022 | 15.12.2022 | zmieniająca Uchwałę Nr XIII/170/2019 Rady Gminy Michałowice z dnia 28 października 2019 r. w sprawie powołania Młodzieżowej Rady Gminy i nadania jej statutu. | Uchwała została ogłoszona w Dzienniku Urzędowym Województwa Mazowieckiego z dnia 30 grudnia 2022 r. (poz. 14358). Weszła w życie 13 stycznia 2023. |
| L/527/2022 | 15.12.2022 | uchwalenia statutów sołectw i osiedli. | Uchwała została opublikowana w Dzienniku Urzędowym Województwa Mazowieckiego i weszła w życie. |
| LI/528/2022 | 20.12.2022 | zmieniająca Uchwałę Nr XXXVIII/420/2021 Rady Gminy Michałowice z dnia 16 grudnia 2021 r. w sprawie Budżetu Gminy Michałowice na rok 2022. | Uchwalone zmiany zostały wprowadzone do budżetu. |
| LI/529/2022 | 20.12.2022 | Wieloletniej Prognozy Finansowej Gminy Michałowice na lata 2023-2030. | Uchwała została przekazana kierownikom urzędu gminy oraz kierownikom jednostek organizacyjnych gminy będzie służyła jako jeden z elementów przy tworzeniu budżetu na kolejne lata. |
| LI/530/2022 | 20.12.2022 | Budżetu Gminy Michałowice na rok 2023. | Uchwała została przekazana kierownikom urzędu gminy oraz kierownikom jednostek organizacyjnych gminy i będzie realizowana w ciągu całego roku budżetowego 2023. |
| LI/531/2022 | 20.12.2022 | udzielenia pomocy finansowej Powiatowi Pruskowskiemu z przeznaczeniem na organizację powiatowo-gminnych przewozów pasażerskich o charakterze użyteczności publicznej. | Podpisano porozumienie, przekazano środki do Powiatu. Uchwała zrealizowana. |

ZARZĄDZENIA WÓJTA GMINY

OBSZARY ZARZĄDZEŃ WÓJTA GMINY

W 2022 r. Wójt Gminy Michałowice wydała w sumie 324 zarządzenia, z czego 1 zarządzenie zostało anulowane. Zdecydowana większość zarządzeń podjętych przez wójta odnosiła się do obszaru finansowego (33%). Zarządzenia te przede wszystkim dotyczyły wprowadzania zmian w obrębie uchwały budżetowej czy planie finansowym Urzędu Gminy.

Drugim, z najczęściej poruszanych przez wójta obszarów, były zamówienia publiczne (30%). Na ich mocy przeprowadzono postępowania o udzielenie zamówienia publicznego i powołania Komisji Przetargowej.

Znacząca część zarządzeń dotyczyła też organizacji Urzędu i Gminy (14%). Na ich podstawie m. in. wprowadzono nowy Regulamin Organizacyjny Urzędu Gminy Michałowice, a także nowy Regulamin Pracy Urzędu Gminy Michałowice.

| Obszar | Liczba zarządzeń |
|--------------------------------|------------------|
| Finanse | 106 |
| Zamówienia publiczne | 97 |
| Organizacja Urzędu i Gminy | 44 |
| Oświata | 26 |
| Wsparcie dla obywateli Ukrainy | 17 |
| Kultura i sport | 10 |
| Inne | 7 |
| Nieruchomości gminne | 7 |
| Jednostki organizacyjne | 5 |
| Konsultacje społeczne | 4 |
| Zarządzenia anulowane | 1 |

Często poruszonym zagadnieniem była również oświata (8%), wydane zarządzenia odnosiły się do awansu zawodowego nauczycieli, bądź aktualizacji podstawowej kwoty dotacji dla placówek edukacyjnych. W ubiegłym roku znaczna część zarządzeń powiązana była też ze wsparciem dla obywateli Ukrainy i realizowanego w jego ramach Funduszu Pomocy (5%).

Wykaz zarządzeń Wójta Gminy

| Numer zarządzenia | Data podjęcia | Tytuł zarządzenia |
|-------------------|---------------|--|
| 1/2022 | 03.01.2022 | zwrotu kosztów używania do celów służbowych samochodów nie będących własnością pracodawcy w 2022 roku |
| 2/2022 | 03.01.2022 | planu dofinansowania form doskonalenia zawodowego nauczycieli, określenia maksymalnej kwoty dofinansowania opłat za kształcenie oraz ustalenia specjalności i form kształcenia, na które dofinansowanie będzie przyznawane w placówkach oświatowych prowadzonych przez GM w roku 2022 |
| 3/2022 | 11.01.2022 | określenia wzorów wniosków o przyznanie stypendium sportowego lub nagrody za wysokie wyniki sportowe |
| 4/2022 | 11.01.2022 | zmiany składu powołanej Komisji Przetargowej do przeprowadzenia postępowania o udzielenie zamówienia publicznego na „Modernizację budynku przy ul. Raszyńskiej w Michałowicach - IV” |
| 5/2022 | 14.01.2022 | ustalenia terminów przeprowadzania postępowania rekrutacyjnego i postępowania uzupełniającego, w tym terminów składania dokumentów do publicznych przedszkoli i oddziałów przedszkolnych w publicznych szkołach podstawowych oraz do klas pierwszych publicznych szkół podstawowych w GM na rok szkolny 2022/2023 |
| 6/2022 | 17.01.2022 | wprowadzenia zasad (polityki) rachunkowości oraz planu kont dla projektu „Działaj dla klimatu”. Inicjatywy podnoszące świadomość ekologiczną w szkołach w gminach Brwinów i Michałowice w partnerstwie z Sandgerdi Elementary School z Islandii” finansowanego ze środków Mechanizmu Finansowego Europejskiego Obszaru Gospodarczego 2014-2021 |
| 7/2022 | 17.01.2022 | wprowadzenia zmian w planie finansowym Urzędu Gminy na 2022 rok |
| 8/2022 | 18.01.2022 | powołania Komisji Przetargowej do przeprowadzenia postępowania o udzielenie zamówienia publicznego na „dostawa artykułów biurowych dla UG Michałowice”. |
| 9/2022 | 18.01.2022 | zwrotu kosztów używania do celów służbowych samochodów osobowych nie będących własnością pracodawcy w 2022 r. |
| 10/2022 | 20.01.2022 | przekazania kierownikom jednostek organizacyjnych uprawnień do zaciągania zobowiązań z tytułu umów |

| Numer zarządzenia | Data podjęcia | Tytuł zarządzenia |
|-------------------|---------------|---|
| 11/2022 | 24.01.2022 | wprowadzenia Regulaminu pracy zdalnej w Urzędzie Gminy Michałowice |
| 12/2022 | 25.01.2022 | ogłoszenia informacji o podstawowej kwocie dotacji i statystycznej liczby dzieci |
| 13/2022 | 26.01.2022 | wprowadzenia zamian w planie finansowym UG Michałowice na rok 2022 |
| 14/2022 | 26.01.2022 | dokonania zmian w uchwale Nr XXXVIII/420/2021 Rady Gminy Michałowice z dnia 16 grudnia 2021 r. w sprawie budżetu Gminy Michałowice na rok 2022 |
| 15/2022 | 26.01.2022 | wprowadzenia zmian w planie finansowym Urzędu Gminy Michałowice na rok 2022 |
| 16/2022 | 27.01.2022 | powołania komisji do spraw opiniowania ofert złożonych w otwartych konkursach ofert na realizację zadań publicznych w 2022 r. |
| 17/2022 | 01.02.2022 | w sprawie przyznania stypendium sportowego |
| 18/2022 | 02.02.2022 | uchylenia zarządzenia Nr 251/2016 Wójta GM z dnia 30 grudnia 2016 r. w sprawie określenia warunków ponownego wykorzystania sektora publicznego w urzędzie GM |
| 19/2022 | 02.02.2022 | powołania Komisji Przetargowej do przeprowadzenia postępowania o udzielenie zamówienia publicznego na „Przebudowa skateparku w Michałowicach w formule „zaprojektuj i wybuduj” |
| 20/2022 | 02.02.2022 | powołania Komisji Przetargowej do przeprowadzenia postępowania o udzielenie zamówienia publicznego na „Budowa parkingu „Parkuj i Jedź” w Komorowie przy ul. Kolejowej” |
| 21/2022 | 02.02.2022 | określenia formy i terminu przeprowadzenia konsultacji z organizacjami pozarządowymi projektu uchwały w sprawie przyjęcia „Programu opieki nad zwierzętami bezdomnymi oraz zapobiegania bezdomności zwierząt na terenie gminy Michałowice w 2022 r.” |
| 22/2022 | 02.02.2022 | powołania Komisji Przetargowej do przeprowadzenia postępowania o udzielenie zamówienia publicznego na „Utrzymanie roślinności wysokiej na terenie gminy Michałowice” |
| 23/2022 | 07.02.2022 | w sprawie powołania Komisji Przetargowej do przeprowadzenia postępowania o udzielenie zamówienia publicznego na „Usługi konserwacyjne na terenach rekreacji w Gminie Michałowice” |
| 24/2022 | 07.02.2022 | w sprawie powołania Komisji Przetargowej do przeprowadzenia postępowania o udzielenie zamówienia publicznego na „Dostawa artykułów biurowych oraz papieru do drukowania dla Urzędu Gminy Michałowice” |
| 25/2022 | 08.02.2022 | sporządzenia i podania do publicznej wiadomości wykazu nieruchomości przeznaczonych przez GM do oddania w dzierżawę, najem i w użyczenie |
| 26/2022 | 08.02.2022 | sporządzenia i podania do publicznej wiadomości wykazu lokali użytkowych przeznaczonych przez GM do oddania w najem |
| 27/2022 | 10.02.2022 | powołania Komisji Przetargowej do przeprowadzenia postępowania o udzielenie zamówienia publicznego na „wykonanie ścieżki rowerowej w ul. Szkolnej w Michałowicach” |
| 28/2022 | 10.02.2022 | powołania Komisji Przetargowej do przeprowadzenia postępowania o udzielenie zamówienia publicznego na „Wymiana i uzupełnienie znaków drogowych pionowych i poziomych na terenie GM” |
| 29/2022 | 15.02.2022 | powołania Komisji Przetargowej do przeprowadzenia postępowania zamówienia publicznego na „Remont dróg tłuczniami betonowymi, tłuczniami kamiennymi oraz destruktem bitumicznym na terenie gminy Michałowice” |
| 30/2022 | 15.02.2022 | powołania Komisji Przetargowej do przeprowadzenia postępowania o udzielenie zamówienia publicznego na „Równanie i profilowanie dróg na terenie gminy Michałowice” |
| 31/2022 | 15.02.2022 | zmieniające zarządzenie Nr 22/2022 Wójta GM z dnia 2 lutego 2022 roku w sprawie powołania Komisji Przetargowej do przeprowadzenia postępowania o udzielenie zamówienia publicznego na „Utrzymanie roślinności wysokiej na terenie gminy Michałowice” |
| 32/2022 | 15.02.2022 | zmieniające Zarządzenie Nr 23/2022 Wójta G z dnia 7 lutego 2022 roku w sprawie powołania Komisji Przetargowej do przeprowadzenia postępowania o udzielenie zamówienia publicznego na "Usługi konserwacyjne na terenach rekreacji w GM" |
| 33/2022 | 15.02.2022 | zmieniające Zarządzenie Nr 24 /2022 Wójta GM z dnia 7 lutego 2022 roku w sprawie powołania Komisji Przetargowej do przeprowadzenia postępowania o udzielenie zamówienia publicznego na "Dostawa artykułów biurowych oraz papieru do drukowania dla Urzędu Gminy Michałowice " |
| 34/2022 | 17.02.2022 | powołania Komisji Przetargowej do przeprowadzenia postępowania o udzielenie zamówienia publicznego na „Remont chodników, wjazdów, parkingów oraz ulic na terenie gminy Michałowice” |
| 35/2022 | 17.02.2022 | powołania Komisji Przetargowej do przeprowadzenia postępowania o udzielenie zamówienia publicznego na „Remont cząstkowy dróg o nawierzchni bitumicznej na terenie gminy Michałowice” |
| 36/2022 | 17.02.2022 | wprowadzenia Regulaminu Organizacyjnego Urzędu GM |
| 37/2022 | 21.02.2022 | zatwierdzenia sprawozdania finansowego za 2021 rok Gminnej Biblioteki im. Zbigniewa Herberta w Michałowicach |
| 38/2022 | 23.02.2022 | wprowadzenia zmian w planie finansowym Urzędu Gminy Michałowice na rok 2022 |
| 39/2022 | 24.02.2022 | dokonania zmian w Uchwale N XXXVIII/420/2021 Rady Gminy Michałowice z dnia 16 grudnia 2021 r. w sprawie budżetu GM na rok 2022 |

| Numer zarządzenia | Data podjęcia | Tytuł zarządzenia |
|-------------------|---------------|---|
| 40/2022 | 24.02.2022 | wprowadzenia zmian w planie finansowym Urzędu Gminy Michałowice na rok 2022 |
| 41/2022 | 25.02.2022 | powołania Gminnego Zespołu zarządzania Kryzysowego |
| 42/2022 | 28.02.2022 | uchylenia zarządzenia Nr 76/2022 Wójta Gminy Michałowice z dnia 7 maja 2021 r. w sprawie zasad wykonywania zadań przez Urząd Gminy Michałowice z uwagi na stan epidemii w związku z zakażeniami wirusem SARS-Co-2 |
| 43/2022 | 28.02.2022 | zmieniające zarządzenie NR 9/2020 Wójta GM z dnia 21 stycznia 2020 roku w sprawie określenia wzoru wniosku o przyjęcie do publicznego przedszkola lub oddziału przedszkolnego w publicznej szkole podstawowej, do klasy pierwszej publicznej szkoły podstawowej oraz wzoru zgłoszenia o przyjęcie do publicznej szkoły podstawowej w postępowaniu rekrutacyjnym |
| 44/2022 | 28.02.2022 | wyznaczenia koordynatora oraz powołania Zespołu ds. Pomocy migrantom z Ukrainy przybywającym na teren Gminy Michałowice w związku z konfliktem zbrojnym |
| 45/2022 | 02.03.2022 | przeprowadzenia konsultacji społecznych dotyczącego projektu „Gminnego programu profilaktyki i rozwiązywania problemów alkoholowych oraz przeciwdziałania narkomanii na lata 2022-2025” |
| 46/2022 | 03.03.2022 | powołania Komisji Przetargowej do przeprowadzenia postępowania o udzielenie zamówienia publicznego na „Wykonanie i pielęgnacja nasadzeń roślin kwitnących i ozdobnych na terenie gminy Michałowice” |
| 47/2022 | 03.03.2022 | powołania Komisji Przetargowej do przeprowadzenia postępowania o udzielenie zamówienia publicznego na „Dostawa papieru do drukowania dla Urzędu GM - III” |
| 48/2022 | 04.03.2022 | powołania Komisji Przetargowej do przeprowadzenia postępowania o udzielenie zamówienia publicznego na „Budowa monitoringu w strefie wokół zbiornika wodnego Smug w Nowej Wsi” |
| 49/2022 | 10.03.2022 | zmiany zarządzenia nr 44/2022 Wójta GM z dnia 28 lutego 2022 roku w sprawie wyznaczenia Koordynatora oraz powołania Zespołu ds. Pomocy migrantom z Ukrainy przybywającym na teren GM w związku z konfliktem zbrojnym |
| 50/2022 | 10.03.2022 | zmieniające Zarządzenie Nr 46/2022 Wójta GM z dnia 3 marca 2022 roku w sprawie powołania Komisji Przetargowej do przeprowadzenia postępowania o udzielenie zamówienia publicznego na „Wykonanie i pielęgnację nasadzeń roślin kwitnących i ozdobnych na terenie gminy Michałowice” |
| 51/2022 | 10.03.2022 | zasad obejmowania wydarzeń Patronatem lub Patronatem Honorowym Wójta GM |
| 52/2022 | 11.03.2022 | powołania Komisji Przetargowej do przeprowadzenia postępowania o udzielenie zamówienia publicznego na przebudowę skateparku w Michałowicach |
| 53/2022 | 15.03.2022 | w sprawie przyznania stypendium sportowego |
| 54/2022 | 17.03.2022 | powołania Zespołu zadaniowego ds. Realizacji projektu „E-usługi w ramach ZIT” współfinansowanego z Europejskiego Funduszu Rozwoju Regionalnego |
| 55/2022 | 17.03.2022 | powołania Jednostki Realizującej Projekt (JRP) pn. „działaj dla klimatu. Inicjatywy podnoszące świadomość ekologiczną w szkołach w gminach Brwinów i Michałowice w partnerstwie z Sandgerdii Elementary z Islandii |
| 56/2022 | 18.03.2022 | umorzenia należności za dostarczanie wody z gminnych urzędzeń wodociągowych |
| 57/2022 | 21.03.2022 | przeprowadzenia konsultacji dotyczących Gminnego programu opieki nad zabytkami GM na lata 2022-2025 |
| 58/2022 | 21.03.2022 | zmieniające Zarządzenie Nr 9 Wójta GM z dnia 18 stycznia 2022 r. w sprawie zwrotu kosztów używania do celów służbowych samochodów osobowych nie będących własnością pracodawcy w 2022 r. |
| 59/2022 | 22.03.2022 | ustalenia dla Pani Joanny Burenkow, terminu płatności opłaty rocznej za 2022 rok z tytułu użytkowania wieczystego gruntu, będącego własnością GM, położonego w Komorowie |
| 60/2022 | 24.03.2022 | sporządzenia i podania do publicznej wiadomości wykazu nieruchomości stanowiących drogi wewnętrzne, przeznaczonych przez GM do oddania w dzierżawę w celu budowy urządzeń infrastruktury technicznej nie związanej z drogą oraz pozostawienia urządzeń w tych nieruchomościach. |
| 61/2022 | 24.03.2022 | powołania Komisji Przetargowej do przeprowadzenia postępowania o udzielenie zamówienia publicznego na „Dostawa papieru do drukowania dla Urzędu GM” |
| 62/2022 | 28.03.2022 | określenia terminów działań w 2022 roku budżetu obywatelskiego Gminy Michałowice oraz ogłoszenia o wysokości budżetu obywatelskiego GM na rok 2023 rok |
| 63/2022 | 28.03.2022 | powołania Komisji Przetargowej do przeprowadzenia postępowania o udzielenie zamówienia publicznego na „Usługi konserwacyjne na terenach rekreacji w GM - II” |
| 64/2022 | 28.03.2022 | powołania Komisji Przetargowej do przeprowadzenia postępowania o udzielenie zamówienia publicznego na „Rozbudowa ul. Parkowej w Opaczy Małej, Michałowicach Wsi i Michałowicach Osiedlu” |
| 65/2022 | 28.03.2022 | miesięcznego kosztu pobytu w dziennym Domu Senior + |
| 66/2022 | 29.03.2022 | zmieniające Zarządzenie nr 55/2022 z dnia 17 marca 2022 w sprawie powołania Jednostki Realizującej Projekt (JRP) pn. „Działaj dla klimatu. Inicjatywy podnoszące świadomość ekologiczną w szkołach w gminach Brwinów i Michałowice w partnerstwie z Sandgerdii elementary School z Islandii” |

| Numer zarządzenia | Data podjęcia | Tytuł zarządzenia |
|-------------------|---------------|--|
| 67/2022 | 30.03.2022 | sprawozdania rocznego z wykonania budżetu GM za rok 2021 wraz ze sprawozdaniem rocznym z wykonania planu finansowego samorządowych instytucji kultury za 2021 rok i z informacją o stanie mienia komunalnego GM |
| 68/2022 | 30.03.2022 | wprowadzenia zmian w planie finansowym Urzędu Gminy Michałowice na rok 2022 |
| 69/2022 | 30.03.2022 | zmieniające uchwałę NR XXXVIII/420/2021 Rady GM z dnia 16 grudnia 2021 w sprawie budżetu GM na rok 2022 |
| 70/2022 | 31.03.2022 | wprowadzenia zmian w planie finansowym Urzędu Gminy Michałowice na rok 2022 |
| 71/2022 | 31.03.2022 | anulowane |
| 72/2022 | 04.04.2022 | przyznania stypendiów im. Jana Pawła II studentom szkół wyższych |
| 73/2022 | 05.04.2022 | wyznaczenia koordynatora gminnego oraz komisji konkursowej w konkursie matematycznym Mazovia DU 202 oraz wyznaczenia szkoły, w której zostanie przeprowadzony II etap konkursu |
| 74/2022 | 05.04.2022 | powołania Komisji Przetargowej do przeprowadzenia postępowania o udzielenie zamówienia publicznego na „Konserwacja systemu kanalizacji deszczowej o odwodnienia na terenie Gminy Michałowice” |
| 75/2022 | 05.04.2022 | w sprawie powołania Komisji Przetargowej do przeprowadzenia postępowania o udzielenie zamówienia publicznego na „Opracowanie dokumentacji projektowo - kosztorysowej budowy zatok autobusowych wraz z przebudową drogi Al. Jerozolimskich w rejonie ulicy Re-gulskiej w Michałowicach” |
| 76/2022 | 05.04.2022 | zatwierdzenia sprawozdania finansowego Gminnej Biblioteki im. Marii Dąbrowskiej w Komorowie za rok 2021 |
| 77/2022 | 08.04.2022 | ogłoszenia konkursu na kandydata na stanowisko dyrektora Zespołu Szkół Ogólnokształcących im. Marii Dąbrowskiej w Komorowie |
| 78/2022 | 08.04.2022 | aktualizacji podstawowej kwoty dotacji i statystycznej liczny dzieci |
| 79/2022 | 08.04.2022 | powołania w sprawie powołania Komisji Przetargowej do przeprowadzenia postępowania o udzielenie zamówienia publicznego na „Dostawa papieru do drukowania dla Urzędu Gminy Michałowice - V” |
| 80/2022 | 08.04.2022 | powołania Komisji Przetargowej do przeprowadzenia postępowania o udzielenie zamówienia publicznego na „Budowa parkingu „Parkuj i Jedź” w Komorowie przy ul. Kolejowej” - II |
| 81/2022 | 08.04.2022 | powołania Komisji Przetargowej do przeprowadzenia postępowania o udzielenie zamówienia publicznego na „Budowa monitoringu w strefie wokół zbiornika wodnego Smug w Nowej Wsi” - II |
| 82/2022 | 08.04.2022 | wprowadzenia Kodeksu Etyki Pracowników Urzędu Gminy Michałowice |
| 83/2022 | 08.04.2022 | zmieniające zarządzenie Nr 82/2022 Wójta Gminy Michałowice z dnia 08 kwietnia 2022 r. w sprawie wprowadzenia Kodeksu Etyki Pracowników Urzędu GM |
| 84/2022 | 13.04.2022 | wprowadzenia zmian w planie finansowym Urzędu Gminy Michałowice na rok 2022 |
| 85/2022 | 13.04.2022 | planu finansowego dla rachunku „Fundusz Pomocy” utworzonego w celu finansowania lub dofinansowania realizacji zadań na rzecz pomocy Ukrainie, w szczególności obywatelom Ukrainy dotkniętym konfliktem zbrojnym na terytorium Ukrainy |
| 86/2022 | 13.04.2022 | dokonania zmian w planie dochodów i wydatków budżetu GM na rok 2022 |
| 87/2022 | 13.04.2022 | dokonania zmian w planie dochodów i wydatków budżetu GM na rok 2022 |
| 88/2022 | 14.04.2022 | rozpatrzenia uwag zgłoszonych na podstawie art. 17 pkt. 11 ustawy z dnia 27 marca 2003 r. o planowaniu i zagospodarowaniu przestrzennym do wyłożonego do publicznego wglądu projektu miejscowego planu zagospodarowania przestrzennego gminy Michałowice na terenie obrębów ewidencyjnych Michałowice - Osiedle i Michałowice - Wieś, obszar „Szkolna” |
| 89/2022 | 14.04.2022 | ogłoszenia konkursu ofert na wybór realizatorów szczepień przeciwko brodawczaka ludzkiego (HPV) oraz powołania Komisji konkursowej do wyboru ofert na lata 2022-2024 |
| 90/2022 | 15.04.2022 | powołania Komisji Przetargowej do przeprowadzenia postępowania o udzielenie zamówienia publicznego na „Wykonanie nasadzeń roślin na terenie gminy Michałowice” |
| 91/2022 | 19.04.2022 | określenia wytycznych w zakresie wykonywania czynności kancelaryjnych, ustalenia jednolitego układu graficznego pism oraz zasad użytkowania pieczęci urzędowych, blankietów korespondencyjnych, pieczęci nagłówkowych w UGM |
| 92/2022 | 20.04.2022 | ogłoszenia otwartego konkursu ofert na realizację zadania publicznego pn. „Organizacja opieki nad dziećmi w wieku do lat 3 w formie niepublicznego żłobka, w okresie od 1 września 2022 r. do 31 sierpnia 2023 r. ” |
| 93/2022 | 20.04.2022 | dokonania zmian w planie dochodów i wydatków budżetu GM na rok 2022 |
| 94/2022 | 20.04.2022 | dokonania zmian w planie dochodów i wydatków budżetu GM na rok 2022 |
| 95/2022 | 21.04.2022 | zmieniające Zarządzenie Nr 9/2022 Wójta GM z dnia 18 stycznia 2022 r. w sprawie zwrotu kosztów używania do celów służbowych osobowych nie będących własnością pracodawcy w 2022 r. |

| Numer zarządzenia | Data podjęcia | Tytuł zarządzenia |
|-------------------|---------------|--|
| 96/2022 | 21.04.2022 | rocznego planu podziału środków Zakładowego Funduszu Świadczeń Socjalnych na rok budżetowy 2022 oraz tabelki dopłat z Funduszu wczasów „pod gruszą” na rok budżetowy 2022 |
| 97/2022 | 26.04.2022 | ogłoszenia otwartego konkursu na realizację zadania publicznego GM na rok 2022 |
| 98/2022 | 26.04.2022 | dokonania zmian w planie dochodów i wydatków budżetu GM na rok 2022 |
| 99/2022 | 26.04.2022 | zmieniającego Zarządzenie Nr 85/2022 Wójta GM z dnia 13 kwietnia 2022 r. w sprawie planu finansowego dla rachunku „Funduszu Pomocy” utworzonego w celu finansowania lub dofinansowania realizacji zadań na rzecz pomocy Ukrainie, w szczególności obywatelom Ukrainy dotkniętym konfliktem zbrojnym, na terytorium Ukrainy |
| 100/2022 | 27.04.2022 | powołania Komisji Konkursowej do przeprowadzenia konkursu na kandydata na stanowisko dyrektora Zespołu Szkół Ogólnokształcących im. Marii Dąbrowskiej w Komorowie, Al. Marii Dąbrowskiej 12/20 |
| 101/2022 | 27.04.2022 | zmieniające uchwałę NR XXXVIII/420/2021 Rady GM z dnia 16 grudnia 2021 w sprawie budżetu GM na rok 2022 |
| 102/2022 | 27.04.2022 | wprowadzenia zmian w planie finansowym w Urzędzie GM |
| 103/2022 | 27.04.2022 | wprowadzenia zmian w planie finansowym Urzędu GM na rok 2022 |
| 104/2022 | 27.04.2022 | przyznania stypendium sportowego |
| 105/2022 | 27.04.2022 | umorzenia należności cywilno-prawnych wynikających z umowy dzierżawy nieruchomości będących własnością GM |
| 106/2022 | 29.04.2022 | zmieniające uchwałę NR XXXVIII/420/2021 Rady GM z dnia 16 grudnia 2021 w sprawie budżetu GM na rok 2022 |
| 107/2022 | 29.04.2022 | wprowadzenia Karty audytu wewnętrznego w GM |
| 108/2022 | 29.04.2022 | wprowadzenia zmian w planie finansowym Urzędu GM na rok 2022 |
| 109/2022 | 06.05.2022 | rozpatrzenia uwag do projektu uchwały w sprawie ustalenia zasad i warunków sytuowania na terenie gminy Michałowice obiektów małej architektury, tablic reklamowych i urządzeń reklamowych oraz ogrodzeń, ich gabarytów, standardów jakościowych oraz rodzajów materiałów budowlanych, z jakich mają być wykonane |
| 110/2022 | 06.05.2022 | zmieniające uchwałę NR XXXVIII/420/2021 Rady GM z dnia 16 grudnia 2021 w sprawie budżetu GM na rok 2022 |
| 111/2022 | 06.05.2022 | wprowadzenia zmian w planie finansowym Urzędu Gminy Michałowice na rok 2022 |
| 112/2022 | 09.05.2022 | dokonania zmian w planie dochodów i wydatków budżetu GM na rok 2022 |
| 113/2022 | 09.05.2022 | zmieniające Zarządzenie nr 85/2022 Wójta GM z dnia 13 kwietnia 2022 r. w sprawie planu finansowego dla rachunku „ Fundusz Pomocy” utworzonego w celu finansowania lub dofinansowania realizacji zadań na rzecz pomocy Ukrainie , w szczególności obywatelom Ukrainy dotkniętym konfliktem zbrojnym na terytorium Ukrainy |
| 114/2022 | 09.05.2022 | wprowadzenia zmian w planie finansowym Urzędu GM na rok 2022 |
| 115/2022 | 10.05.2022 | dot. powołania Komisji Przetargowej do przeprowadzenia postępowania o udzielenie zamówienia publicznego na "Konserwację systemu kanalizacji deszczowej i odwodnienia na terenie Gminy " |
| 116/2022 | 11.05.2022 | wprowadzenia zmian w Wieloletniej Prognozie Finansowej GM na 2021-2027 |
| 117/2022 | 11.05.2022 | powołania Komisji Przetargowej do przeprowadzenia postępowania o udzielenie zamówienia publicznego na prace porządkowe na terenie GM |
| 118/2022 | 16.05.2022 | ogłoszenia otwartego konkursu ofert na realizację zadania publicznego z zakresu wychowania przedszkolnego |
| 119/2022 | 17.05.2022 | wprowadzenia „Regulaminu naboru na wolne stanowiska urzędnicze w tym na wolne kierownicze stanowiska urzędnicze w Urzędzie GM oraz na wolne kierownicze stanowiska urzędnicze gminnych jednostek organizacyjnych" |
| 120/2022 | 18.05.2022 | w sprawie zatwierdzenia konkursu na stanowisko Dyrektora ZSO w Komorowie |
| 121/2022 | 18.05.2022 | powołania komisji do opiniowania ofert złożonych w otwartym konkursie na realizację zadania publicznego GM w zakresie opieki wytchnieniowej w formie pobytu dziennego na rok 2022. |
| 122/2022 | 19.05.2022 | powołania Komisji Przetargowej do przeprowadzenia postępowania o udzielenie zamówienia publicznego na „Modernizację ZSO im. Marii Dąbrowskiej w Komorowie" |
| 123/2022 | 19.05.2022 | powierzenia stanowiska Dyrektora ZSO im. Marii Dąbrowskiej w Komorowie |
| 124/2022 | 19.05.2022 | zmieniające Zarządzenie Nr 115/2022 Wójta GM z dnia 10 maja 2022 roku w sprawie powołania Komisji Przetargowej do przeprowadzenia postępowania o udzielenie zamówienia publicznego na „Konserwację systemu kanalizacji deszczowej i odwodnienia na terenie GM - II" |

| Numer zarządzenia | Data podjęcia | Tytuł zarządzenia |
|-------------------|---------------|---|
| 125/2022 | 20.05.2022 | zmiany Komisji ZP.271/1.22.2022 |
| 126/2022 | 23.05.2022 | zmiana zarządzenia 56/2021 dot. regulaminu ZP |
| 127/2022 | 25.05.2022 | w sprawie przedstawienia Radzie GM Raportu o stanie M w 2021 r. |
| 128/2022 | 25.05.2022 | dot. komisji Przetargowej "Prace porządkowe na terenie gminy Michałowice" |
| 129/2022 | 25.05.2022 | w sprawie zwrotu kosztów używania samochodów służbowych |
| 130/2022 | 30.05.2022 | przekazania sprawozdania finansowego GM za rok 2021 |
| 131/2022 | 31.05.2022 | dokonania zmian w planie dochodów i wydatków budżetu GM na rok 2022 |
| 132/2022 | 31.05.2022 | planu finansowego dla rachunku „Fundusz Pomocy” utworzonego w celu finansowania lub dofinansowania realizacji zadań na rzecz pomocy Ukrainie, w szczególności obywatelom Ukrainy dotkniętym konfliktem zbrojnym na terytorium Ukrainy |
| 133/2022 | 31.05.2022 | wprowadzenia zmian w planie finansowym Urzędu GM |
| 134/2022 | 31.05.2022 | ustalenia Regulaminu Urzędu Gminy Michałowice |
| 135/2022 | 31.05.2022 | wprowadzenia zmian w planie finansowym Urzędu GM |
| 136/2022 | 31.05.2022 | ustalenia proporcji rocznej struktury sprzedaży dla celów podatku od towarów i usług i przekąznika VAT na rok 2022 oraz zasad odliczenia podatku naliczonego w Urzędzie GM |
| 137/2022 | 31.05.2022 | zasad i wysokości opłat za zajęcie pasa drogowego dróg wewnętrznych będących własnością i pozostających we władaniu GM |
| 138/2022 | 06.06.2022 | zmieniające Uchwałę Nr XXXVIII/420/2021 Rady Gminy Michałowice z dnia 16 grudnia 2021 r. w sprawie budżetu Gminy Michałowice na rok 2022 |
| 139/2022 | 06.06.2022 | wprowadzenia zmian w planie finansowym Urzędu GM |
| 140/2022 | 13.06.2022 | zwrotu kosztów użytkowania do celów służbowych samochodów osobowych nie będących własnością pracodawcy w 2022 |
| 141/2022 | 13.06.2022 | wprowadzenia Regulaminu nagrywania rozmów telefonicznych w Urzędzie Gminy Michałowice |
| 142/2022 | 14.06.2022 | powołania Komisji Przetargowej do przeprowadzenia postępowania o udzielenie zamówienia publicznego na „Opracowanie projektów ruchu na terenie GM” |
| 143/2022 | 14.06.2022 | powołania Komisji Przetargowej do przeprowadzenia postępowania o udzielenie zamówienia publicznego na „Przebudowa skateparku w Michałowicach w formule zaprojektuj i wybuduj -III” |
| 144/2022 | 14.06.2022 | wprowadzenia karty obiegowej dla pracowników GM oraz jej zasad stosowania |
| 145/2022 | 20.06.2022 | powołania Komisji Przetargowej do przeprowadzenia postępowania o udzielenie zamówienia publicznego na „Remont dachu budynków w Zespole Szkół Ogólnokształcących w Komorowie” |
| 146/2022 | 21.06.2022 | planu finansowego dla rachunku „Fundusz Pomocy” utworzonego w celu finansowania lub dofinansowania realizacji zadań na rzecz pomocy Ukrainie, w szczególności obywatelom Ukrainy dotkniętym konfliktem zbrojnym na terytorium Ukrainy |
| 147/2022 | 21.06.2022 | dokonania zmian w planie dochodów i wydatków budżetu GM na rok 2022 |
| 148/2022 | 21.06.2022 | wprowadzenia zmian w planie finansowym Urzędu GM |
| 149/2022 | 21.06.2022 | powołania Komisji Egzaminacyjnej dla Pani Urszuli Dorosz – nauczyciela w Szkole Podstawowej w Michałowicach, ubiegającej się o awans na stopień nauczyciela mianowanego |
| 150/2022 | 21.06.2022 | powołania Komisji Egzaminacyjnej dla Pani Agnieszki Kapicy – nauczyciela w Szkole Podstawowej w Michałowicach, ubiegającej się o awans na stopień nauczyciela mianowanego |
| 151/2022 | 21.06.2022 | powołania Komisji Egzaminacyjnej dla Pani Katarzyny Pniewskiej – nauczyciela w Szkole Podstawowej w Michałowicach, ubiegającej się o awans na stopień nauczyciela mianowanego |
| 152/2022 | 21.06.2022 | powołania Komisji Egzaminacyjnej dla Pani Magdaleny Nassalskiej – nauczyciela w Szkole Podstawowej w Michałowicach, ubiegającej się o awans na stopień nauczyciela mianowanego |
| 153/2022 | 21.06.2022 | powołania Komisji Egzaminacyjnej dla Pani Weroniki Długosz-Jagiełło – nauczyciela w Szkole Podstawowej w Michałowicach, ubiegającej się o awans na stopień nauczyciela mianowanego |
| 154/2022 | 21.06.2022 | powołania Komisji Egzaminacyjnej dla Pani Roksany Ostrowskiej – nauczyciela w Szkole Podstawowej w Michałowicach, ubiegającej się o awans na stopień nauczyciela mianowanego |

| Numer zarządzenia | Data podjęcia | Tytuł zarządzenia |
|-------------------|---------------|---|
| 155/2022 | 21.06.2022 | powołania Komisji Egzaminacyjnej dla Pana Mateusza Dudzika – nauczyciela w Szkole Podstawowej w Michałowicach, ubiegającej się o awans na stopień nauczyciela mianowanego |
| 156/2022 | 21.06.2022 | powołania Komisji Egzaminacyjnej dla Pani Karoliny Przegiętki – nauczyciela w Szkole Podstawowej w Michałowicach, ubiegającej się o awans na stopień nauczyciela mianowanego |
| 157/2022 | 21.06.2022 | powołania Komisji Egzaminacyjnej dla Pani Katarzyny Huber – nauczyciela w Szkole Podstawowej w Michałowicach, ubiegającej się o awans na stopień nauczyciela mianowanego |
| 158/2022 | 22.06.2022 | zmiany Regulaminu Zakładowego Funduszu Świadczeń Socjalnych w Urzędzie Gminy Michałowice |
| 159/2022 | 22.06.2022 | sporządzenia i podania do publicznej wiadomości wykazu nieruchomości przeznaczonych przez Gminę Michałowice do oddania w dzierżawę |
| 160/2022 | 27.06.2022 | wyznaczenia jednostki organizacyjnej Gminy Michałowice do przeprowadzenia postępowania i udzielenia zamówienia publicznego świadczenia usług ubezpieczeń mienia, ubezpieczenia OC oraz ubezpieczeń komunikacyjnych. |
| 161/2022 | 27.06.2022 | powołania Komisji Przetargowej do przeprowadzenia postępowania o udzielenie zamówienia publicznego na „Wykonanie dokumentacji projektowej dla nasadzeń drzew i zagonków owocowych na terenie gminy Michałowice” |
| 162/2022 | 28.06.2022 | powołania Komisji Przetargowej do przeprowadzenia postępowania o udzielenie zamówienia publicznego na „Opracowanie dokumentacji projektowo - kosztorysowej przebudowy i rozbudowy oświetlenia ulicznego na terenie GM” |
| 163/2022 | 30.06.2022 | aktualizacji podstawowej kwoty dotacji |
| 164/2022 | 30.06.2022 | wprowadzenia zmian w planie finansowym Urzędu GM |
| 165/2022 | 30.06.2022 | zmieniające uchwałę NR XXXVIII/420/2021 Rady GM z dnia 16 grudnia 2021 w sprawie budżetu GM na rok 2022 |
| 166/2022 | 30.06.2022 | wprowadzenia zmian w planie finansowym Urzędu Gminy Michałowice |
| 167/2022 | 30.06.2022 | dokonania zmian w planie dochodów i wydatków budżetu GM na rok 2022 |
| 168/2022 | 30.06.2022 | planu finansowego dla rachunku „Fundusz Pomocy” utworzonego w celu finansowania lub dofinansowania realizacji zadań na rzecz pomocy Ukrainie, w szczególności obywatelom Ukrainy dotkniętym konfliktem zbrojnym na terytorium Ukrainy |
| 169/2022 | 30.06.2022 | zmieniające uchwałę NR XXXVIII/420/2021 Rady GM z dnia 16 grudnia 2021 w sprawie budżetu GM na rok 2022 |
| 170/2022 | 04.07.2022 | powołania Komisji Przetargowej do przeprowadzenia postępowania o udzielenie zamówienia publicznego na „Świadczenie usług ubezpieczeń mienia, ubezpieczenia OC oraz ubezpieczeń komunikacyjnych na rzecz Urzędu Gminy Michałowice i jednostek organizacyjnych oraz Stowarzyszenia” |
| 171/2022 | 07.07.2022 | powołania Komisji Przetargowej do przeprowadzenia postępowania o udzielenie zamówienia publicznego na „Przebudowę ulicy bocznej od ul. Długiej w Granicy, w gminie Michałowice” |
| 172/2022 | 07.07.2022 | zmieniające uchwałę NR XXXVIII/420/2021 Rady GM z dnia 16 grudnia 2021 w sprawie budżetu GM na rok 2022 |
| 173/2022 | 07.07.2022 | w sprawie wprowadzenia zmian w planie finansowym UGM na rok 2022 |
| 174/2022 | 13.07.2022 | powołania Komisji Przetargowej do przeprowadzenia postępowania o udzielenie zamówienia publicznego na „Opracowanie dokumentacji projektowo-kosztorysowej przebudowy ul. Stara Droga w Komorowie-Wsi oraz ul. Kuropatwy i ul. Przepiórki w Pęcicach Małych” |
| 175/2022 | 13.07.2022 | ogłoszenia konkursu ofert na wybór realizatora szczepień profilaktycznych przeciw grypie na rok 2022 realizowanego w ramach Programu polityki Senioralnej GM na lata 2021-2024 |
| 176/2022 | 14.07.2022 | powołania Komisji Przetargowej do przeprowadzenia postępowania o udzielenie zamówienia publicznego na „Przebudowę skateparku w Michałowicach w formule „zaprojektuj i wybuduj - IV” |
| 177/2022 | 14.07.2022 | powołania Komisji Przetargowej do przeprowadzenia postępowania o udzielenie zamówienia publicznego na "Opracowanie Strategii Rozwoju GM do 2030" |
| 178/2022 | 14.07.2022 | Powołania Zespołu Koordynującego ds.. Opracowania Strategii Rozwoju Gminy Michałowice do 2030r. |
| 179/2022 | 15.07.2022 | powołania Komisji Przetargowej do przeprowadzenia postępowania o udzielenie zamówienia publicznego na „Remont schodów wraz z pochylnią dla niepełnosprawnych do budynku Ośrodka Zdrowia przy ul. Turkusowej w Komorowie” |
| 180/2021 | 18.07.2022 | dokonania zmian w planie dochodów i wydatków budżetu GM na rok 2022 |
| 181/2022 | 18.07.2022 | planu finansowego dla rachunku „Fundusz Pomocy” utworzonego w celu finansowania lub dofinansowania realizacji zadań na rzecz pomocy Ukrainie, w szczególności obywatelom Ukrainy dotkniętym konfliktem zbrojnym na terytorium Ukrainy |
| 182/2022 | 18.07.2022 | w sprawie wprowadzenia zmian w planie finansowym UGM na rok 2022 |

| Numer zarządzenia | Data podjęcia | Tytuł zarządzenia |
|-------------------|---------------|--|
| 183/2022 | 19.07.2022 | powołania Komisji Przetargowej do przeprowadzenia postępowania o udzielenie zamówienia publicznego na „Świadczenia usług ubezpieczeń mienia, ubezpieczenia OC oraz ubezpieczeń komunikacyjnych na rzecz Urzędu Gminy Michałowice i jednostek organizacyjnych oraz Stowarzyszenia - II” |
| 184/2022 | 25.07.2022 | dokonania zmian w planie dochodów i wydatków budżetu GM na rok 2022 |
| 185/2022 | 25.07.2022 | planu finansowego dla rachunku „Fundusz Pomocy” utworzonego w celu finansowania lub dofinansowania realizacji zadań na rzecz pomocy Ukrainie, w szczególności obywatelom Ukrainy dotkniętym konfliktem zbrojnym na terytorium Ukrainy |
| 186/2022 | 25.07.2022 | wprowadzenia zmian w Wieloletniej Prognozie Finansowej GM na 2022-2030 |
| 187/2022 | 26.07.2022 | przeprowadzenia konsultacji społecznych dotyczących projektu uchwały RG Michałowice w sprawie przyjęcia gminnego Programu Rewitalizacji GM na lata 2022-2030 |
| 188/2022 | 27.07.2022 | przyznania nagrody za wysokie wyniki sportowe |
| 189/2022 | 27.07.2022 | w sprawie wprowadzenia zmian w planie finansowym UGM na rok 2022 |
| 190/2022 | 01.08.2022 | powołania Komisji Przetargowej do przeprowadzenia postępowania o udzielenie zamówienia publicznego na „Opracowanie dokumentacji projektowo - kosztorysowej rozbudowy drogi wojewódzkiej nr 719 w miejscowości Nowa Wieś” |
| 191/2022 | 02.08.2022 | powołania Komisji Przetargowej do przeprowadzenia postępowania o udzielenie zamówienia publicznego na "Remont budynku przy ulicy 3 maja 10 w Komorowie" |
| 192/2022 | 03.08.2022 | w sprawie wprowadzenia zmian w planie finansowym UGM na rok 2022 |
| 193/2022 | 04.08.2022 | zmieniające uchwałę NR XXXVIII/420/2021 Rady GM z dnia 16 grudnia 2021 w sprawie budżetu GM na rok 2022 |
| 194/2022 | 04.08.2022 | wprowadzenia zmian w planie finansowym UG Michałowice na rok 2022 |
| 195/2022 | 05.08.2022 | Komisja przetargowa (ZP.271.1.47.2022) Konserwacja rowów odwadniających, rzek i zbiorników na terenie GM |
| 196/2022 | 08.08.2022 | w sprawie powołania Komisji przetargowej do przeprowadzenia postępowania o udzielenie zamówienia publicznego na "Przebudowę skateparku w Michałowicach w formule "zaprojektuj i wybuduj -V" |
| 197/2022 | 08.08.2022 | w sprawie Powołania Komisji przetargowej do przeprowadzenia postępowania o udzielenie zamówienia publicznego na "Remont schodów wraz z pochylnią dla niepełnosprawnych do budynku Ośrodka Zdrowia przy ul. Turkusowej w Komorowie" |
| 198/2022 | 08.08.2022 | Powołania Komisji przetargowej do przeprowadzenia postępowania o udzielenie zamówienia publicznego na "Utrzymanie roślinności niskiej na terenie GM" |
| 199/2022 | 09.08.2022 | Powołania Komisji przetargowej do przeprowadzenia postępowania o udzielenie zamówienia publicznego na "Opracowanie dokumentacji projektowo-kosztorysowej przebudowy ul. Stara Droga w Komorowie Wsi" |
| 200/2022 | 11.08.2022 | dokonania zmian w planie dochodów i wydatków budżetu GM na rok 2022 |
| 201/2022 | 11.08.2022 | planu finansowego dla rachunku „Fundusz Pomocy” utworzonego w celu finansowania lub dofinansowania realizacji zadań na rzecz pomocy Ukrainie, w szczególności obywatelom Ukrainy dotkniętym konfliktem zbrojnym na terytorium Ukrainy |
| 202/2022 | 11.08.2022 | wprowadzenia zmian w planie finansowym Urzędu GM na rok 2022 |
| 203/2022 | 16.08.2022 | powołania Gminnej Komisji Urbanistyczno-Architektonicznej |
| 204/2022 | 17.08.2022 | zmieniające Zarządzenie nr 190/2022 Wójta GM z dnia 1 sierpnia 2022 roku w sprawie powołania Komisji Przetargowej do przeprowadzenia postępowania o udzielenie zamówienia publicznego na „Opracowanie dokumentacji projektowo - kosztorysowej rozbudowy drogi wojewódzkiej nr 719 w miejscowości Nowa Wieś ” |
| 205/2022 | 17.08.2022 | zmieniające Zarządzenie Nr 195/2022 Wójta GM z dnia 5 sierpnia 2022 roku w sprawie powołania Komisji Przetargowej do przeprowadzenia postępowania o udzielenie zamówienia publicznego na „Konserwację rowów odwadniających , rzek i zbiorników na terenie GM” |
| 206/2022 | 18.08.2022 | powołania Komisji Przetargowej do przeprowadzenia postępowania o udzielenie zamówienia publicznego na „zakup samochodu elektrycznego stanowiącego mobilne laboratorium do badań powietrza w gminie Michałowice" |
| 207/2022 | 18.08.2022 | zmieniające zarządzenie nr 191/2022 Wójta GM z dnia 2 sierpnia 2022 roku w sprawie powołania Komisji Przetargowej do przeprowadzenia postępowania o udzielenie zamówienia publicznego na „Remont budynku przy ulicy 3 maja 10 w Komorowie" |
| 208/2022 | 18.08.2022 | zmieniające Zarządzenie Nr 198/2022 Wójta GM z dnia 8 sierpnia 2022 roku w sprawie powołania Komisji Przetargowej do przeprowadzenia postępowania o udzielenie zamówienia publicznego na „ Utrzymanie roślinności niskiej na terenie GM" |
| 209/2022 | 18.08.2022 | powołania Komisji Przetargowej do przeprowadzenia postępowania o udzielenie zamówienia publicznego na „Remont zabytkowego cmentarza z okresu I wojny Światowej w Pęcicach" |
| 210/2022 | 23.08.2022 | przeprowadzenia konsultacji z mieszkańcami w sprawie statutów jednostek pomocniczych GM |

| Numer zarządzenia | Data podjęcia | Tytuł zarządzenia |
|-------------------|---------------|--|
| 211/2022 | 23.08.2022 | powołania komisji do oceny i likwidacji składników rzeczowych majątku ruchomego w Urzędzie GM |
| 212/2022 | 23.08.2022 | wprowadzenia zasad (polityki) rachunkowości oraz planu kont dla realizacji projektu pn. „Remont interwencyjno zabezpieczający zabytkowego cmentarza z okresu I Wojny Światowej |
| 213/2022 | 23.08.2022 | zmieniające Zarządzenie nr 187/2011 Wójta GM z dnia 28 października 2011r. W sprawie powołania Gminnego Zespołu interdyscyplinarnego ds.. Przeciwdziałania Przemocy w Rodzinie |
| 214/2022 | 23.08.2022 | zmieniające Zarządzenie Nr 36/2022 Wójta GM z dnia 17 lutego 2022 r. w sprawie wprowadzenia Regulaminu Organizacyjnego Urzędu GM |
| 215/2022 | 23.08.2022 | przyznania nagrody za wysokie wyniki sportowe |
| 216/2022 | 24.08.2022 | informacji o przebiegu wykonania budżetu GM za pierwsze półrocze 2022 roku, informacji o kształtowaniu się wieloletniej prognozy finansowej za pierwsze półrocze 2022 roku oraz informacji o przebiegu wykonania planu finansowego samorządowych jednostek kultury z pierwsze półrocze 2022 roku. |
| 217/2022 | 26.08.2022 | powołania Komisji Przetargowej do przeprowadzenia postępowania o udzielenie zamówienia publicznego na „Zakup sprzętu komputerowego wraz oprogramowaniem do Urzędu GM” |
| 218/2022 | 31.08.2022 | aktualizacji podstawowej kwoty dotacji |
| 219/2022 | 01.09.2022 | dokonania zmian w planie dochodów i wydatków budżetu GM na rok 2022 |
| 220/2022 | 01.09.2022 | planu finansowego dla rachunku „Fundusz Pomocy” utworzonego w celu finansowania lub dofinansowania realizacji zadań na rzecz pomocy Ukrainie, w szczególności obywatelom Ukrainy dotkniętym konfliktem zbrojnym na terytorium Ukrainy |
| 221/2022 | 01.09.2022 | wprowadzenia zmian w planie finansowym Urzędu GM na rok 2022. |
| 222/2022 | 05.09.2022 | wprowadzenia zmian w planie finansowym Urzędu GM na rok 2022 |
| 223/2022 | 06.09.2022 | powołania Komisji Przetargowej do przeprowadzenia postępowania o udzielenie zamówienia publicznego na „Remont schodów wraz z pochylnią dla niepełnosprawnych do budynku Ośrodka Zdrowia przy ul. Turkusowej w Komorowie” - III |
| 224/2022 | 07.09.2022 | zmieniające uchwałę NR XXXVIII/420/2021 Rady GM z dnia 16 grudnia 2021 w sprawie budżetu GM na rok 2022 |
| 225/2022 | 07.09.2022 | wprowadzenia zmian w planie finansowym Urzędu Gminy Michałowice na rok 2022 |
| 226/2022 | 07.09.2022 | zmieniające Zarządzenie Nr 196/2022 Wójta GM z dnia 8 sierpnia 2022 roku w sprawie powołania Komisji Przetargowej do przeprowadzenia postępowania o udzielenie zamówienia publicznego na „Przebudowę skateparku w Michałowicach w formule „zaprojektuj i wybuduj” - V |
| 227/2022 | 07.09.2022 | zmieniające Zarządzenie Nr 162/2022 Wójta GM z dnia 28 czerwca 2022 roku w sprawie powołania Komisji Przetargowej do przeprowadzenia postępowania o udzielenie zamówienia publicznego na „Opracowanie dokumentacji projektowo-kosztorysowej przebudowy i rozbudowy oświetlenia ulicznego na terenie GM” |
| 228/2022 | 08.09.2022 | rozpatrzenia uwag do projektu uchwały w sprawie ustalenia zasad i warunków sytuowania na terenie gminy Michałowice obiektów małej architektury, tablic reklamowych i urządzeń reklamowych oraz ogrodzeń, ich gabarytów, standardów jakościowych oraz rodzajów materiałów budowlanych, z jakich mogą być wykonane |
| 229/2022 | 08.09.2022 | przyznania nagrody za wysokie wyniki sportowe |
| 230/2022 | 13.09.2022 | powołania Komisji stypendialnej opiniującej udzielenie pomocy materialnej dla uczniów, trybu jej pracy oraz szczegółowych zadań |
| 231/2022 | 15.09.2022 | powołania Komisji Przetargowej do przeprowadzenia postępowania o udzielenie zamówienia publicznego na „Przebudowę nawierzchni bitumicznych na terenie gminy Michałowice” |
| 232/2022 | 15.09.2022 | powołania Komisji Przetargowej do przeprowadzenia postępowania o udzielenie zamówienia publicznego na „Remont dróg na terenie gminy Michałowice płytami typu JOMB” |
| 233/2022 | 15.09.2022 | zarządzania konkursu „Pochwal się swoim wodolapaczem” |
| 234/2022 | 15.09.2022 | zmieniające Zarządzenie Nr 9 Wójta GM z dnia 18 stycznia 2022 r. w sprawie zwrotu kosztów używania do celów służbowych samochodów osobowych nie będących własnością pracodawcy w 2022 r. |
| 235/2022 | 20.09.2022 | wprowadzenia zasad(polityki) rachunkowości oraz planu kont dla projektu pn. „Centrum opiekuńczo-mieszkalne” współfinansowane ze środków Funduszu Solidarnościowego |
| 236/2022 | 28.09.2022 | wprowadzenia zmian w planie finansowym Urzędu Gminy Michałowice na rok 2022 |
| 237/2022 | 28.09.2022 | dokonania zmian w planie dochodów i wydatków budżetu GM na rok 2022 |
| 238/2022 | 28.09.2022 | w sprawie planu finansowego dla rachunku "Fundusz Pomocy" utworzonego w celu finansowania lub dofinansowania realizacji pomocy Ukrainie w szczególności obywatelom Ukrainy dotkniętym konfliktem zbrojnym na terytorium Ukrainy. |

| Numer zarządzenia | Data podjęcia | Tytuł zarządzenia |
|-------------------|---------------|---|
| 239/2022 | 28.09.2022 | wprowadzenia zmian w planie finansowym Urzędu Gminy Michałowice na rok 2022. |
| 240/2020 | 28.09.2022 | powołania Zespołu ds. Ograniczania skutków kryzysu energetycznego |
| 241/2022 | 29.09.2022 | powołania Komisji Przetargowej do przeprowadzenia postępowania o udzielenie zamówienia publicznego na „Przebudowę i rozbudowę oświetlenia ulicznego na terenie GM” |
| 242/2022 | 29.09.2022 | zmieniające Uchwałę Nr XXXVII/420/2021 RG Michałowice z dn. 16.12.2021 r. w sprawie budżetu GM na rok 2022 |
| 243/2022 | 29.09.2022 | wprowadzenia zmian w planie finansowym Urzędu Gminy Michałowice na rok 2022 |
| 244/2022 | 30.09.2022 | powołania Komisji Przetargowej do przeprowadzenia postępowania udzielenie zamówienia publicznego na „Budowę przedszkola oraz przebudowę i zmianę sposobu użytkowania istniejącego przedszkola w Michałowicach na świetlicę wiejską ” |
| 245/2022 | 03.10.2022 | powołania Komisji Przetargowej do przeprowadzenia postępowania o udzielenie zamówienia publicznego na „Opracowanie dokumentacji projektowo-kosztorysowej przebudowy dróg na terenie Gminy Michałowice” |
| 246/2022 | 04.10.2022 | powołania Komisji Przetargowej do przeprowadzenia postępowania o udzielenie zamówienia publicznego na „Opracowanie projektów organizacji ruchu na terenie GM – II” |
| 247/2022 | 04.10.2022 | powołania Komisji Przetargowej do przeprowadzenia postępowania o udzielenie zamówienia publicznego na „Budowę górki saneczkowej w Regułach, gmina Michałowice” |
| 248/2022 | 05.10.2022 | Powołania Komisji Przetargowej do przeprowadzenia postępowania o udzielenie zamówienia publicznego na „Przebudowę ul. Niezapominajki w Nowej Wsi w Gminie Michałowice” |
| 249/2022 | 06.10.2022 | w sprawie powołania Komisji Przetargowej do przeprowadzenia postępowania o udzielenie zamówienia publicznego nt. "Rozbudowę ul. Skowronków w Pęcicach Małych wraz z odwodnieniem" |
| 250/2022 | 12.10.2022 | powołania Komisji Przetargowej do przeprowadzenia postępowania o udzielenie zamówienia publicznego na „Przebudowę ulicy dzikiej w Pęcicach Małych w GM” |
| 251/2022 | 12.10.2022 | określenia formy i terminu przeprowadzenia konsultacji z organizacjami pozarządowymi i podmiotami wymienionymi w art.3 ust. 3 ustawy o działalności pożytku publicznego i o wolontariacie w sprawie przyjęcia „Programu współpracy GM z organizacjami pozarządowymi oraz innymi podmiotami prowadzącymi działalność pożytku publicznego na 2023 r.” |
| 252/2022 | 14.10.2022 | ogłoszenia przeprowadzenia wyborów do MRG IV kadencji 2022-2023 |
| 253/2022 | 17.10.2022 | umorzenia należności za dostarczanie wody z gminnych urządzeń wodociągowych |
| 254/2022 | 17.10.2022 | umorzenia należności za rzzut ścieków do gminnych urządzeń kanalizacyjnych |
| 255/2022 | 17.10.2022 | zmieniające Zarządzenie Nr 242/2022 Wójta Gminy Michałowice z dnia 29 września 2022r. Oraz Uchwałę Nr XXXVIII/420/2021 Rady Gminy Michałowice z dnia 16 grudnia 2021 r. w sprawie budżetu Gminy Michałowice na rok 2022 |
| 256/2022 | 18.10.2022 | powołania Komisji Przetargowej do przeprowadzenia postępowania o udzielenie zamówienia publicznego na „Opracowanie dokumentacji projektowo-kosztorysowej przebudowy dróg na terenie Gminy Michałowice” - II |
| 257/2022 | 18.10.2022 | powołania Komisji ds.. Stypendium im. Jana Pawła II |
| 258/2022 | 18.10.2022 | ustalenia planu finansowego dla rachunku dochodów pochodzących z rządowego Funduszu Inwestycji Lokalnych |
| 259/2022 | 20.10.2022 | sporządzenia i podania do publicznej wiadomości wykazu nieruchomości przeznaczonych przez GM do zbycia |
| 260/2022 | 24.10.2022 | przyznania stypendium sportowego |
| 261/2022 | 24.10.2022 | zmieniające Zarządzenie Nr 9 Wójta GM z dnia 18 stycznia 2022 r. w sprawie zwrotu kosztów używania do celów służbowych samochodów osobowych nie będących własnością pracodawcy w 2022 r. |
| 262/2022 | 26.10.2022 | powołania Komisji Przetargowej do przeprowadzenia postępowania o udzielenie zamówienia publicznego na „Budowę Centrum Opiekuńczo-Mieszkalnego w Regułach w formule za-projektuj i wybuduj” |
| 263/2022 | 26.10.2022 | wprowadzenia zmian w planie finansowym Urzędu GM |
| 264/2022 | 26.10.2022 | zmian w budżecie Gminy Michałowice na rok 2022 |
| 265/2022 | 26.10.2022 | planu finansowego dla rachunku „Fundusz Pomocy” utworzonego w celu finansowania lub dofinansowania realizacji zadań na rzecz pomocy Ukrainie, w szczególności obywatelom Ukrainy dotkniętym konfliktem zbrojnym na terytorium Ukrainy |
| 266/2022 | 26.10.2022 | zmian w budżecie Gminy Michałowice na rok 2022 |
| 267/2022 | 26.10.2022 | wprowadzenia zmian w planie finansowym Urzędu GM |
| 268/2022 | 28.10.2022 | aktualizacji podstawowej kwoty dotacji |

| Numer zarządzenia | Data podjęcia | Tytuł zarządzenia |
|-------------------|---------------|---|
| 269/2022 | 28.10.2022 | wprowadzenia zmian w planie finansowym Urzędu GM |
| 270/2022 | 03.11.2022 | przyznania stypendiów im. Jana Pawła II studentom szkół wyższych |
| 271/2022 | 04.11.2022 | w sprawie rozpatrzenia uwag zgłoszonych na podstawie art. 17 pkt 11 ustawy z dnia 27 marca 2003 r. o planowaniu i zagospodarowaniu przestrzennym do wyłożonego publicznego wglądu projektu miejscowego planu zagospodarowania przestrzennego Gminy Michałowice obszaru „Aleja Kasztanowa”, obejmującego tereny położone w obrębach geodezyjnych wieś Pęcice, wieś Komorów i osiedle Komorów - część A |
| 272/2022 | 09.11.2022 | powołania Komisji Przetargowej do przeprowadzenia postępowania o udzielenie zamówienia publicznego na „Budowę Centrum Inicjatyw Kulturalnych w Komorowie” |
| 273/2022 | 09.11.2022 | zmian w budżecie Gminy Michałowice na rok 2022 |
| 274/2022 | 09.11.2022 | wprowadzenia zmian w planie finansowym Urzędu GM na rok 2022 |
| 275/2022 | 15.11.2022 | projektu uchwały w sprawie Wieloletniej Prognozy Finansowej GM na lata 2023-2030 i projektu Uchwały w sprawie budżetu GM na rok 2023 |
| 276/2022 | 15.11.2022 | przeprowadzenia inwentaryzacji rocznej, wyceny (weryfikacji) Aktywów i pasywów oraz ustalenia wyniku finansowego w Urzędzie GM |
| 277/2022 | 16.11.2022 | ogłoszenia gminnego konkursu pn. „Kartka na Boże Narodzenie” |
| 278/2022 | 17.11.2022 | powołania Komisji Przetargowej do przeprowadzenia postępowania o udzielenie zamówienia publicznego na „Zimowe utrzymanie dróg, chodników i ścieżek rowerowych na terenie gminy Michałowice 2022-2023 r. |
| 279/2022 | 18.11.2022 | rozpatrzenia uwag zgłoszonych na podstawie art. 17 pkt 11 ustawy z dnia 27 marca 2003 r. o planowaniu i zagospodarowaniu przestrzennym do wyłożonego do publicznego wglądu projektu miejscowego planu zagospodarowania przestrzennego GM obszaru „Ostoja”, obejmującego tereny położone w obrębie geodezyjnym Komorów-Osiedle |
| 280/2022 | 21.11.2022 | zmiana w budżecie GM na rok 2022 |
| 281/2022 | 21.11.2022 | powołania Komisji Przetargowej do przeprowadzenia postępowania o udzielenie zamówienia publicznego na „Budowę Centrum Opiekuńczo-Mieszkalnego w Regułach w formule za-projektuj i wybuduj -II” |
| 282/2022 | 22.11.2022 | umorzenia należności z tytułu niezapłaconych opłat za odpady z tytułu najmu lokalu mieszkalnego |
| 283/2022 | 24.11.2022 | powołania Komisji Przetargowej do przeprowadzenia postępowania o udzielenie zamówienia publicznego na „Remont dróg tłuczniem betonowym, tłuczniem kamiennym oraz destruktem bitumicznym na terenie gminy Michałowice |
| 284/2022 | 24.11.2022 | zmieniające Zarządzenie Nr 9 Wójta GM z dnia 18 stycznia 2022 r. w sprawie zwrotu kosztów używania do celów służbowych samochodów osobowych nie będących własnością pracodawcy w 2022 r. |
| 285/2022 | 24.11.2022 | wprowadzenia zmian w planie finansowym Urzędu Gminy Michałowice na rok 2022 |
| 286/2022 | 28.11.2022 | regulaminu udzielania zamówień publicznych |
| 287/2022 | 29.11.2022 | powołania Komisji Przetargowej do przeprowadzenia postępowania o udzielenie zamówienia publicznego na „Remont cząstkowy dróg o nawierzchni bitumicznej na terenie Gminy Michałowice ”- II |
| 288/2022 | 30.11.2022 | powołania Komisji Przetargowej do przeprowadzenia postępowania o udzielenie zamówienia publicznego na „Przebudowę istniejących przyłączy linii nN oraz budowa kablowej linii oświetlenia ulicznego wraz z budową monitoringu miejskiego w Al. M. Dąbrowskiej w Komorowie” |
| 289/2022 | 30.11.2022 | wprowadzenia zmian w planie finansowym Urzędu Gminy Michałowice na rok 2022 |
| 290/2022 | 30.11.2022 | zmian w budżecie Gminy Michałowice na rok 2022 |
| 291/2022 | 30.11.2022 | wprowadzenia zmian w planie finansowym Urzędu Gminy Michałowice na rok 2022 |
| 292/2022 | 30.11.2022 | zmian w budżecie Gminy Michałowice na rok 2022 |
| 293/2022 | 30.11.2022 | planu finansowego dla rachunku „Fundusz Pomocy” utworzonego w celu finansowania lub dofinansowania realizacji zadań na rzecz pomocy Ukrainie, w szczególności obywatelom Ukrainy dotkniętym konfliktom zbrojnym na terytorium Ukrainy |
| 294/2022 | 30.11.2022 | wprowadzenia zmian w planie finansowym Urzędu Gminy Michałowice na rok 2022 |
| 295/2022 | 01.12.2022 | powołania Komisji Przetargowej do przeprowadzenia postępowania o udzielenie zamówienia publicznego na „Budowę ścieżek pieszo-rowerowych wraz z oświetleniem w miejscowości Granica w gminie Michałowice ”- etap I |
| 296/2022 | 01.12.2022 | powołania Komisji Przetargowej do przeprowadzenia postępowania o udzielenie zamówienia publicznego na „Zimowe utrzymanie chodników i ścieżek rowerowych na terenie gminy Michałowice 2022-2023 r.” |

| Numer zarządzenia | Data podjęcia | Tytuł zarządzenia |
|-------------------|---------------|--|
| 297/2022 | 01.12.2022 | wprowadzenia Wewnętrznej Procedury Antymobbingowej i Antydyskryminacyjnej |
| 298/2022 | 02.12.2022 | zatwierdzenia projektu planu finansowego Urzędu Gminy Michałowice na rok 2023 |
| 299/2022 | 02.12.2022 | przeprowadzenia okresowej inwentaryzacji sprzętu obrony cywilnej |
| 300/2022 | 14.12.2022 | powołania Komisji Przetargowej do przeprowadzenia postępowania o udzielenie zamówienia publicznego na „zakup licencji oprogramowania i sprzętu w ramach projektu „E-usługi dla szkół w ramach ZIT” oraz programu „Cyfrowa Gmina „Granty PPR” dla Gminy Michałowice |
| 301/2022 | 14.12.2022 | powołania Komisji Przetargowej do przeprowadzenia postępowania o udzielenie zamówienia publicznego na „Zakup lekkiego samochodu ratownictwa technicznego z napędem 4x2 dla OSP Nowa Wieś |
| 302/2022 | 15.12.2022 | wprowadzenia zmian w planie finansowym Urzędu Gminy Michałowice na rok 2022 |
| 303/2022 | 15.12.2022 | w sprawie zmian w budżecie GM za rok 2022 |
| 304/2022 | 15.12.2022 | w sprawie planu finansowego dla rachunku "Fundusz Pomocy" utworzonego w celu finansowania lub dofinansowania realizacji zadań na rzecz pomocy Ukrainie w szczególności obywatelom Ukrainy dotkniętym konfliktem zbrojnym na terytorium Ukrainy. |
| 305/2022 | 15.12.2022 | wprowadzenia zmian w planie finansowym Urzędu Gminy Michałowice |
| 306/2022 | 15.12.2022 | powołania Komisji Przetargowej do przeprowadzenia postępowania o udzielenie zamówienia publicznego na „Wykonanie nasadzeń krzewów, bylin i traw w ul. Parkowej w Opaczu Małej w gminie Michałowice" |
| 307/2022 | 16.12.2022 | powołania Komisji Przetargowej do przeprowadzenia postępowania o udzielenie zamówienia publicznego na „zimowe utrzymanie chodników i ścieżek rowerowych na terenie gminy Michałowice 2022 -2023 r. - II |
| 308/2022 | 16.12.2022 | wprowadzenia zasad (polityki) rachunkowości w Urzędzie Gminy Michałowice |
| 309/2022 | 16.12.2022 | instrukcji Kasowej w Urzędzie Gminy Michałowice |
| 310/2022 | 19.12.2022 | wprowadzenia „Instrukcji ewidencji i poboru podatków, opłat i niepodatkowych należności budżetowych oraz należności cywilnoprawnych w UGM" |
| 311/2022 | 20.12.2022 | zmian w budżecie Gminy Michałowice na rok 2022 |
| 312/2022 | 20.12.2022 | wprowadzenia zmian w planie finansowym Urzędu Gminy Michałowice na rok 2022 |
| 313/2022 | 21.12.2022 | ogłoszenia otwartych konkursów ofert na realizację zadań publicznych Gminy Michałowice na 2023 rok |
| 314/2022 | 27.12.2022 | zmian w budżecie Gminy Michałowice na rok 2022 |
| 315/2022 | 27.12.2022 | planu finansowego dla rachunku „Fundusz Pomocy" utworzonego w celu finansowania lub dofinansowania realizacji zadań na rzecz pomocy Ukrainie, w szczególności obywatelom Ukrainy dotkniętym konfliktem zbrojnym na terytorium Ukrainy |
| 316/2022 | 27.12.2022 | wprowadzenia zmian w planie finansowym Urzędu GM na rok 2022 |
| 317/2022 | 28.12.2022 | zmian w budżecie Gminy Michałowice na rok 2022 |
| 318/2022 | 28.12.2022 | wprowadzenia zmian w planie finansowym Urzędu GM na rok 2022 |
| 319/2022 | 28.12.2022 | przekazania kierownikom jednostek organizacyjnych uprawnień do zaciągania zobowiązań z tytułu umów |
| 320/2022 | 29.12.2022 | ustalenia pogotowia kasowego na 2023 rok |
| 321/2022 | 29.12.2022 | wprowadzenia „instrukcji obiegu i kontroli dokumentów finansowo-księgowych" w Urzędzie Gminy w Michałowicach |
| 322/2022 | 29.12.2022 | zatwierdzenia planu finansowego Urzędu GM na rok 2023 |
| 323/2022 | 30.12.2022 | wprowadzenia zmian w Wieloletniej Prognozie Finansowej GM na 2022-2030 |
| 324/2022 | 30.12.2022 | wyznaczenia celów do analizy na rok 2023 |

WSPÓŁPRACA W ZWIĄZKACH, STOWARZYSZENIACH I GMINACH PARTNERSKICH

20 LAT WSPÓŁPRACY GMINY MICHAŁOWICE Z WŁOSKĄ GMINĄ VICO NEL LAZIO

Współpracę z Vico Nel Lazio zapoczątkował wójt Roman Lawrence w 2002 r. Od 20 lat odbywają się spotkania polsko-włoskiej wymiany partnerskiej we Włoszech i w Polsce. Ich celem jest integracja, poznawanie języków, historii, tradycji i kultury regionów Mazowsza i Lacjum oraz miejscowości obydwu krajów.

W 2022 r. przypadła 20. rocznica współpracy Gminy Michałowice z włoską Gminą Vico Nel Lazio. W okresie 16-19 listopada, dla uczczenia jubileuszu współpracy gminę Vico Nel Lazio odwiedziła oficjalna delegacja gminy Michałowice w składzie: wójt, Małgorzata Pachecka, przewodnicząca rady gminy, Beata Rycerska, przewodnicząca PZERiI okręgu Michałowice, Ewa Admaczyk wraz z przedstawicielami kół emerytów, Ryszardem Dutkiewiczem z Granicy, Elżbietą Gospodarczyk z Nowej Wsi, Grażyną Domańską z Reguł oraz Teresą Stądek z Michałowic, a także prywatnie - drużyna piłkarska, mieszkańcy, którzy rozegrali wspólnie wiele meczów z włoskimi partnerami i zainicjowali sportowe turnieje. Wśród nich był radny Edward Kozłowski, który zajął się również organizacją tego wyjazdu, oraz przewodniczący rady gminy w poprzednich kadencjach, Jacek Sierak, który wraz z wójtem Romanem Lawrence rozpoczął współpracę z włoskim partnerem.

Podczas obchodów 20-lecia delegacja z Gminy Michałowice spotkała się z Burmistrzem Vico Nel Lazio, Claudio Guerriero, przedstawicielami rady miejskiej Vico Nel Lazio: Lea Paniccia i Piero Costantini oraz prezesem stowarzyszenia Gal Ernici Simbruini Giovanni Rondinara. **Na pamiątkę tego wydarzenia wręczono statuetki i medale, specjalnie przygotowane na tę rocznicę. Ponadto przedstawiciele naszej gminy spotkali się z władzami regionu Lazio oraz seniorami z Vico Nel Lazio. Rozegrano także towarzyski mecz piłkarski między zaprzyjaźnionymi gminami.** Goście z Polski odwiedzili również Pałac Tivoli i klasztor św. Benedykta w Subiaco oraz cmentarz na Monte Casino, i tamtejszy urząd miasta.

Z okazji jubileuszu zaprezentowano w Vico Nel Lazio okolicznościową wystawę 22 prac artystów plastyków z Gminy Michałowice: Renaty Biłozór, Iwony Sroczyńskiej i Katarzyny Wasilewskiej (z Komorowa), Anny Pawlak i Hanny Kozarzewskiej (z Michałowic) oraz Elżbiety Czerwińskiej (z Nowej Wsi). Mieszkańcy mogli ją oglądać w zabytkowym Pałacu Gubernatora, gdzie mieści się muzeum stworzone przez profesora sztuk pięknych, Vincenzo Bianchi, w terminie 14-20 listopada 2022 r. Została ona przygotowana przez Stowarzyszenie „Przyjazne Jutro”.

Ta piękna rocznica nie byłaby możliwa bez wieloletniego zaangażowania obydwu stron i troski o trwałość współpracy oraz jej rozwój. Gdy 20 lat temu przystępowaliśmy do partnerstwa, podobne relacje nawiązały inne okoliczne gminy. Jednak do dzisiaj nielicznym udało się utrzymać tę dobrą współpracę. Będziemy ją pielęgnować.



STOWARZYSZENIE "METROPOLIA WARSZAWA"

Podział administracyjny metropolii warszawskiej

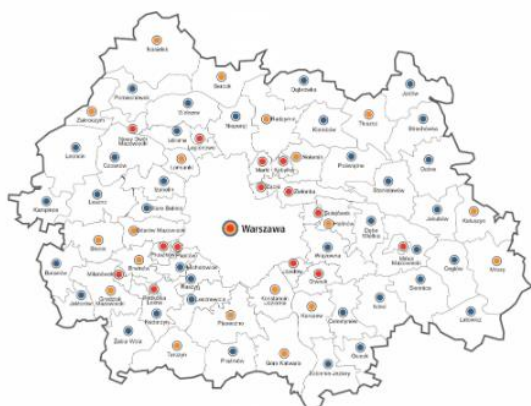

- Miasto na prawach powiatu
- Gmina miejsko-wiejska
- Gmina wiejska
- Gmina miejska

STRATEGIA ROZWOJU METROPOLII WARSZAWSKIEJ DO 2040 ROKU

15 listopada br. w Muzeum Historii Żydów Polskich POLIN odbyła się **konferencja inauguracyjna** prace nad Strategią rozwoju metropolii warszawskiej do 2040 roku.

Na wstępie przedstawiciele Stowarzyszenia Metropolia Warszawa: Pani Dorota Zmarzłak, Wójt Gminy Izabelin, Pan Marcin Jakubowski, Burmistrz Mińska Mazowieckiego oraz Pan Tomasz Krupski, Zastępca Burmistrza Grodziska Mazowieckiego wraz z Prezesem Zarządu Michałem Olszewskim przedstawili wizję metropolii warszawskiej do roku 2040 wraz z jej rozwinięciem i interpretacją.

Następnie dr hab. Wojciech Dziemianowicz, profesor Uniwersytetu Warszawskiego, Wydział Geografii i Studiów Regionalnych, który ekspercko wspiera prace nad strategią, przedstawił harmonogram i model działań. Ponadto omówił obszary współpracy strategicznej, które będą stanowiły istotę prac nad dokumentem.

Uczestnicy spotkania mieli okazję zainspirować się planami strategicznymi największych europejskich i światowych metropolii, które przedstawiła dr Ada Górna z Wydziału Geografii i Studiów Regionalnych Uniwersytetu Warszawskiego.

W drugiej części spotkania dyskutowaliśmy na temat idealnej metropolii przyszłości. Ciekawe i inspirujące punkty widzenia przedstawił uczestnicy panelu: dr Ada Górna, Uniwersytet Warszawski; Tomasz Fijołek, dyrektor zarządzający Unii Metropolii Polskich im. Pawła Adamowicza; dr Wojciech Jarczewski, dyrektor Instytutu Rozwoju Miast i Regionów oraz Maciej Jagaciak z Polskiego Towarzystwo Studiów nad Przyszłością.

Nasza wspólna wizja, metropolia jaką chcemy współtworzyć: Metropolia warszawska 2040, to metropolitalna wspólnota samorządowa łącząca i wzmacniająca różnorodność potencjałów poszczególnych JST, która dzięki efektywnej współpracy stworzyła perspektywiczny i konkurencyjny w skali europejskiej obszar dynamicznego rozwoju. To zdanie zawiera w sobie esencję, wspólną ścieżkę rozwoju gmin i powiatów z obszaru metropolii warszawskiej. Wizja została wypracowana przy zaangażowaniu wszystkich samorządów podczas warsztatów, dyskusji, badań ankietowych.

Ważnym aspektem prac będzie aktywny udział mieszkańców i przedstawicieli organizacji pozarządowych. Potrzeby i oczekiwania każdego – bez względu na wiek, zainteresowania czy miejsce zamieszkania w metropolii – są dla nas bardzo istotne. Dlatego zachęcamy do włączenia się w prace strategiczne, aktywnego uczestnictwa w spotkaniach, konsultacjach społecznych, które zaplanowane są w najbliższych miesiącach. Szczegóły odnośnie wydarzeń i innych możliwości współtworzenia strategii będą dostępne na stronie metropolii warszawskiej oraz Stowarzyszenia Metropolia Warszawa.



JESTEM MIESZKAŃCEM EUROPEJSKIEJ METROPOLII

Uczniowie klasy IIC ze szkoły podstawowej w Michałowicach wygrali konkurs plastyczny pn. "Jestem mieszkańcem europejskiej metropolii".

Konkurs zorganizowany był przez Miasto Stołeczne Warszawa oraz Stowarzyszenie Metropolia Warszawa dla klas 1-3 szkół podstawowych.



Dzieci wraz z nauczycielem miały za zadanie przygotować plakat ilustrujący, jak bardzo zmieniło się ich najbliższe otoczenie w ciągu 18-letniej obecności w Unii Europejskiej. Uczniowie mieli wskazać korzystne zmiany, jakie zaszły w miejscu ich zamieszkania dzięki projektom dofinansowywanym ze środków Unii Europejskiej, prezentując działania pro-unijne w ich okolicy, pokazując, jak bardzo cieszą się z bycia Europejczykiem.

Konkurs cieszył się ogromną popularnością, a poprzeczka była ustawiona na bardzo wysokim poziomie. Praca uczniów z michałowickiej szkoły rywalizowała z blisko 40 innymi pracami przystanymi z kilkudziesięciu szkół w Metropolii Warszawskiej.

Praca "Nasza Mała Ojczyzna", którą wykonali uczniowie szkoły podstawowej w Michałowicach wraz z ich opiekunem, panią Anną Matejuk zajęła pierwsze miejsce. To ogromny sukces młodych artystów z gminy Michałowice.



STOWARZYSZENIE GMIN ZACHODNIEGO MAZOWSZA "MAZOVIA"



"TAŃCZĘ ... WIĘC JESTEM"

7 maja 2022 r. po przerwie spowodowanej pandemią, powrócił w Centrum Kultury w Błoniu Tanczny Festiwal Przedszkolaków „Tańczę ... więc jestem”- Mazovia 2022.

W tym roku dzieci prezentowały taniec do muzyki klasycznej.

Gminę Michałowice reprezentowali zerówkowicze z Zespołu Szkolno-Przedszkolnego w Nowej Wsi pod bacznym okiem pań: Małgorzaty Woźniak, Julity Michałowskiej i Anny Chruścińskiej. Podczas występu dzieci przedstawiły taniec pt. „Muzyczne kwiaty i kwiatki” do utworów „Eine kleine Nachtmusik” Wolfganga Amadeusza Mozarta i „Habanery” z opery Georges’a Bizeta „Carmen” oraz nowoczesnego remiksu „Fantaisie – Impromptu Op. 66” Fryderyka Chopina.

Występ wyróżniał się spośród innych wykorzystaniem kilku utworów i wielu rekwizytów, doborem strojów w klasycznej odstonie oraz tańcem zarówno dziewczynek, jak i chłopców. Wszystkie grupy taneczne obecne na festiwalu prezentowały wysoki poziom. Wśród uczestników i zgromadzonej publiczności było widać ogromne zaangażowanie i przejęcie. Trema jednak nikogo nie sparaliżowała i wszyscy pięknie i z gracją wystąpili przed dużą publicznością. Każdy z uczestników tego tanecznego święta dostał medal i drobny upominek, a trzy przedszkola otrzymały puchar. I choć w tym roku to nie był zespół z Nowej Wsi, to zaprezentował się on przepięknie, otrzymał wiele słów uznania i podziwu oraz gromkie brawa.

MAZOVIA CUP

15 grudnia w hali sportowej Zespołu Szkół Ogólnokształcących spotkały się reprezentacje 6 gmin zrzeszonych w stowarzyszeniu tj. gminy: Błonie, Brwinów, Michałowice, Milanówek, Nadarzyn i Podkowa Leśna.

Podopieczni trenera Grzegorza Tomaszewskiego okazali się bezapelacyjnie najlepsi w turnieju Mazovia Cup.

Poczwórna korona dla koszykarzy UKS Akademia Koszykówki Komarów, którzy reprezentowali Gminę Michałowice.



Pierwsze miejsce w turnieju to nie wszystko, co tego dnia wywalczyli koszykarze reprezentujący Gminę Michałowice. Najlepszym zawodnikiem turnieju (MVP) okazał się Łukasz Kochel, a Patryk Kawycz i Wiktor Kołtun zostali wybrani odpowiednio, najlepszym rozgrywającym i najlepszym zbierającym turnieju.

Po zakończeniu rozgrywek przyszedł czas na uroczystość wręczenia pucharów, pamiątkowych medali i nagród. W uroczystości wzięła udział zastępca wójta gminy Michałowice – Anna Fabisiak, zastępca burmistrza gminy Brwinów – Jerzy Wysocki i dyrektor ZSO Komorów – Edyta Pająk.



MAZOVIA EDU

Nikola Jędrzejczak ze Szkoły Podstawowej im. Marii Dąbrowskiej w Komorowie została zwyciężczynią konkursu matematycznego organizowanego w ramach Stowarzyszenia Gmin Zachodniego Mazowsza "MAZOVIA EDU".

"25 maja 2022 r. w Liceum Ogólnokształcącym im. Jana Pawła II w Nadarzynie odbyła się gala finałowa Konkursu Matematycznego MAZOVIA EDU. **Konkurs jest pierwszym tego typu wydarzeniem w obszarze oświaty organizowanym w ramach Stowarzyszenia Gmin Zachodniego Mazowsza.**

Młodzież ze szkół podstawowych (siódmoklasiści) mogła sprawdzić swoje umiejętności i wiedzę z zakresu matematyki. Celem przedsięwzięcia były m.in.: popularyzacja wiedzy matematycznej wśród młodzieży, promowanie uczniów szczególnie uzdolnionych, pogłębianie umiejętności twórczego i logicznego myślenia, a przede wszystkim umiejętne zastosowanie królowej nauk (matematyki) w życiu codziennym.

W etapie finałowym udział wzięło 17 uczniów z klas VII szkół podstawowych ze wszystkich gmin członkowskich. Wszyscy uczestnicy III etapu otrzymali tytuł finalisty, potwierdzony dyplomem, a finalista z najwyższym wynikiem otrzymał tytuł: **Super Matematyk MAZOVIA EDU**" (mazovia-sgzm.pl).

WSPÓŁPRACA W RAMACH POWIATU PRUSZKOWSKIEGO

pomoc
prawna
nieodpłatna



NIEODPŁATNA POMOC PRAWNA W POWIECIE PRUSZKOWSKIM

Mieszkańcy powiatu pruszkowskiego, w tym mieszkańcy Gminy Michałowice, mogą korzystać z nieodpłatnej pomocy prawnej, nieodpłatnego poradnictwa obywatelskiego oraz nieodpłatnej mediacji.

W powiecie pruszkowskim zostały utworzone punkty pomocy prawnej. Na terenie gminy Michałowice taki punkt działa w Opaczy-Kolonii, ul. Ryżowa 90.

Osoby zainteresowane uzyskaniem pomocy mogą zapisać się:

- telefonicznie: 22 738 14 63,
- mailowo: npp@powiat.pruszkow.pl,
- osobiście w starostwie powiatowym.

Kto może skorzystać z pomocy?

Każdy, kto uważa, że koszty pomocy prawnika są dla niego zbyt duże, po złożeniu stosownego oświadczenia.

Na czym polegają usługi?

Nieodpłatna pomoc prawna:

- informowanie o obowiązującym stanie prawnym oraz o przysługujących prawach lub obowiązkach, w tym w związku z toczącym się postępowaniem przygotowawczym, administracyjnym, sądowym lub sądowoadministracyjnym,
- wskazywanie sposobu rozwiązania problemu prawnego,
- przygotowywanie projektów pism w tych sprawach, z wyłączeniem pism procesowych w toczących się postępowaniach przygotowawczych lub sądowych i pism w toczących się postępowaniach sądowoadministracyjnych,
- sporządzanie projektów pism o zwolnienie od kosztów sądowych lub ustanawiania pełnomocnika z urzędu w różnych rodzajach postępowań.

Nieodpłatna pomoc prawna nie obejmuje spraw związanych z prowadzeniem działalności gospodarczej, z wyjątkiem przygotowania do rozpoczęcia tej działalności.

Nieodpłatna porada obywatelska:

- rozpoznanie problemu i dostosowanie pomocy do indywidualnej sytuacji, np. poprzez sporządzenie planu wyjścia z trudnej sytuacji,
- poradnictwo obejmuje różnorodne dziedziny, m.in. kwestie zadłużenia, sprawy mieszkaniowe, problemy z zakresu ubezpieczeń społecznych.

Nieodpłatna mediacja:

- pomoc mediatora w rozwiązaniu konfliktu bez udziału sądu,
- pomoc w sporządzeniu odpowiednich dokumentów, m.in. projektu umowy o mediację lub wniosku o jej przeprowadzenie przed sądem.



DZIECI I MŁODZIEŻ Z HOSTOMELA Z WIZYTĄ W GMINIE MICHAŁOWICE

18 lipca Gmina Michałowice gościła 43 dzieci i młodzież wraz z 7 opiekunami z ukraińskiego Hostomela. Wydarzenie miało miejsce w parku w Regułach.

Ich tygodniowy wakacyjny pobyt w Polsce został zorganizowany przez Powiat Pruszkowski dzięki pomysłowi i zaangażowaniu Agnieszki Kuźmińskiej, członkini zarządu powiatu, przy współpracy z samorządami i firmami, w tym z Gminą Michałowice.

W czasie wizyty młodzież mieszkańcy Hostomela odwiedzili m.in. w Centrum Nauki Kopernik i park wodny Suntago. Do Gminy Michałowice zawitali ostatniego dnia. **W parku w Regułach mogli aktywnie spędzić czas, uczestnicząc w licznych zabawach i konkurencjach.** Wspólnie malowaliśmy murale, które można zobaczyć w regułskiej świetlicy i Urzędzie Gminy Michałowice, a na zakończenie biesiadowaliśmy przy ognisku.

W spotkaniu z młodzieżą uczestniczył Krzysztof Rymuza, starosta pruszkowski, a także Agnieszka Kuźmińska, członkini zarządu powiatu. Wszyscy goście otrzymali gminne upominki, które wręczyli Anna Fabisiak, zastępca wójta gminy oraz Edward Kozłowski, wiceprzewodniczący rady gminy, który przekazał dzieciom także maskotki.

Dziękujemy Magdalenie Krajnik-Partyce, sołtys Reguł, a także druhom i druhom z OSP Nowa Wieś za pomoc w organizacji miłego popołudnia w regułskim parku.

LGD NADARZYN – RASZYN – MICHAŁOWICE

W 2022 r. Stowarzyszenie Lokalna Grupa Działania Nadarzyn – Raszyn – Michałowice koncentrowało się na prowadzeniu działalności statutowej.

Z uwagi na wyczerpanie środków pochodzących z funduszu "Program Strategiczny Wspólnej Polityki Rolnej" stowarzyszenie nie przeprowadzało naborów na:

- inwestycje w niekomercyjną infrastrukturę turystyczną bądź rekreacyjną;
- premie na rozpoczęcie działalności gospodarczej;
- wsparcie na rozwój działalności gospodarczej.

W ubiegłym roku stowarzyszenie prowadziło **3 projekty współpracy – 2 projekty współpracy krajowej i 1 projekt współpracy międzynarodowej**, finansowane z środków PS WPR.

Projekt współpracy międzynarodowej pn. "**Tradycja i nowoczesność razem**", realizowany jest w partnerstwie z włoskim LGD – GAL Ernici Simbruini oraz polskim partnerem LGD Wszyscy Razem. Celem projektu jest stworzenie płaszczyzny do międzynarodowej wymiany doświadczeń pomiędzy interesariuszami polskich LGD i włoskiego GAL.

Kontynuowany był krajowy projekt współpracy pn. "**Marka Lokalna BIS**". Projekt jest realizowany we współpracy z partnerem – LGD Leśna Kraina Górnego Śląska. Celem projektu jest promocja i rozwój kompetencji lokalnych przedsiębiorców.

W 2022 r. LGD Nadarzyn – Raszyn – Michałowice przygotował kolejny projekt współpracy pn. "**Lokalna Akademia Rozwoju**". Z uwagi na kwestie finansowe, obecnie opracowywana jest nowa formuła realizacji tego projektu.

Ponadto w 2022 r. prowadziło projekty finansowane ze środków innych niż PS WPR. **Z dotacji pochodzącej z budżetu Gminy Michałowice finansowany był projekt pn. "Kultura w sieci"**. Ze środków województwa mazowieckiego przeprowadzono projekt pn. "Uśmiech dla Natury". W ramach projektu zrealizowano w Szkole Podstawowej w Michałowicach warsztaty dla uczniów. Tematyka warsztatów poświęcona była pszczołom.

GMINNE JEDNOSTKI POMOCNICZE I ORGANIZACYJNE

WYDATKI NA ADMINISTRACJĘ PUBLICZNĄ W 2022 R.

18 489 847 zł

+14,22%

do roku 2021

URZĄD GMINY MICHAŁOWICE

DOKUMENTY REGULUJĄCE PRACĘ GMINY I URZĘDU

STATUT GMINY MICHAŁOWICE

Statut przyjęty uchwałą Nr XLII/365/2006 Rady Gminy Michałowice z dnia 17 lipca 2006 r. z późn. zm. W 2018 r. ogłoszono treść jednolitą statutu.

W 2022 r. Rada Gminy nie dokonała zmian w treści Statutu Gminy Michałowice.

REGULAMIN ORGANIZACYJNY URZĘDU GMINY

W 2022 r. wprowadzono nowy Regulamin Organizacyjny Urzędu Gminy Michałowice, który został przyjęty zarządzeniem Nr 36/2022 Wójta Gminy Michałowice z dnia 17 lutego 2022 r. w sprawie wprowadzenia Regulaminu Organizacyjnego Urzędu Gminy Michałowice, a następnie został zmieniony zarządzeniem Nr 214/2022 z dnia 23 sierpnia 2022 r.

REGULAMIN PRACY URZĘDU GMINY

W 2022 r. wprowadzono nowy Regulamin Pracy Urzędu Gminy Michałowice, który został przyjęty zarządzeniem Nr 134/2022 Wójta Gminy Michałowice z dnia 31 maja 2022 r. w sprawie ustalenia Regulaminu Pracy Urzędu Gminy Michałowice.

ZATRUDNIENIE W URZĘDZIE GMINY MICHAŁOWICE W 2022 R.

| Wyszczególnienie | Liczba pracowników |
|--|--------------------|
| Zatrudnieni ogółem | 103 |
| Pełnozatrudnieni | 94 |
| Niepełnozatrudnieni | 9 |
| Przyjęci do pracy w 2022 r. | 30 |
| Odejścia z pracy w 2022 r. | 19 |
| Zmiana w zakresie zatrudnienia w 2022 r. | 11 |

Zatrudnienie w Urzędzie Gminy Michałowice, według stanu na 31.12.2022 r., wynosiło 103 pracowników, w tym 91% pracowników zatrudnionych było w pełnym wymiarze czasu pracy. Średnie zatrudnienie w ciągu roku wynosiło natomiast 96,6 etatu.

URZĄD W LICZBACH



27 408

dokumentów, które wpłynęły do Urzędu w 2022 r.



26 172

dokumentów, wysłanych z Urzędu w 2022 r.



1 345

zawartych umów w 2022 r.



118

spotkań Wójta odbytych z mieszkańcami Gminy w 2022 r.

W TYM:



7 603

dokumentów dostarczonych do Urzędu elektronicznie (e-Puap i e-mail)

W TYM:



997

dokumentów wysłanych z Urzędu elektronicznie

Ponadto, w Urzędzie Gminy Michałowice wydano **9.690 decyzji**, największy udział w tej liczbie miał Referat Podatków, Opłat Lokalnych i Windykacji (8.827). Działalność tej komórki organizacyjnej opierała się również w dużej mierze na przyjmowaniu: deklaracji w zakresie odpadów komunalnych (2.641), informacji w zakresie podatku (1.305), deklaracji w zakresie podatku (336), podpisywaniu umów na zaopatrzenie w wodę (281) oraz odprowadzanie ścieków (358) oraz przygotowywaniu wezwań (261).

W roku ubiegłym wydano **734 zaświadczenia**, a 58% z nich wydanych zostało przez Referat Planowania Przestrzennego. Zaświadczenia te dotyczyły przeznaczenia działki w MPZP (130), rewitalizacji (234), ostateczności decyzji (46) oraz zgodności z planem (13). Łącznie w urzędzie wydano też **498 pełnomocnictw i upoważnień**.

JEDNOSTKI POMOCNICZE GMINY



**SOŁECTWO
NOWA WIEŚ**

Sołtys: Elżbieta
Biczek



**SOŁECTWO
OPACZ MAŁA**

Sołtys: Barbara
Budziniak



**SOŁECTWO
SUCHY LAS**

Sołtys: Edward
Chruściak



**SOŁECTWO
OPACZ-KOLONIA**

Sołtys: Grażyna
Grabka



**OSIEDLE
KOMORÓW**

Przewodniczący
Zarządu: Michał
Jeżewski



**SOŁECTWO
KOMORÓW**

Sołtys: Artur
Kostera



**SOŁECTWO
REGUŁY**

Sołtys:
Magdalena
Krajnik-Partyka



**SOŁECTWO
PĘCICE MAŁE**

Sołtys: Zdzisław
Krupa



**OSIEDLE
MICHAŁOWICE**

Przewodnicząca
Zarządu:
Agnieszka Lenard



**SOŁECTWO
SOKOŁÓW**

Sołtys: Bartosz
Lewandowski



**OSIEDLE
GRANICA**

Przewodniczący
Zarządu: Paweł
Łąpieś



**SOŁECTWO
MICHAŁOWICE**

Sołtys: Tomasz
Malinowski



**SOŁECTWO
PĘCICE**

Sołtys: Waldemar
Widlicki

JEDNOSTKI ORGANIZACYJNE GMINY

GMINNE PRZEDSZKOLE

Michałowice ul. Szkolna 13

Dyrektor: Renata Bontron
Zatrudnienie w 2022 r.: 44 pracowników

SZKOŁA PODSTAWOWA IM. JANA PAWŁA II

Michałowice ul. Szkolna 15

Dyrektor: Magdalena Fimowicz-Wasiak
Zatrudnienie w 2022 r.: 132 pracowników

ZESPÓŁ SZKOLNO-PRZEDSZKOLNY IM. MIKOŁAJA KOPERNIKA

Nowa Wieś ul. Główna 96

Dyrektor: Jadwiga Jodłowska
Zatrudnienie w 2022 r.: 111 pracowników

ZESPÓŁ SZKÓŁ OGÓLNOKSZTAŁCĄCYCH IM. M. DĄBROWSKIEJ

Komorów ul. Aleja Marii Dąbrowskiej 12/20

Dyrektor: Edyta Pająk
Zatrudnienie w 2022 r.: 136 pracowników

GMINNY OŚRODEK POMOCY SPOŁECZNEJ

Reguły ul. Aleja Powstańców Warszawy 1

Dyrektor: Iwona Radzimirska
Zatrudnienie w 2022 r.: 37 pracowników

CENTRUM USŁUG WSPÓLNYCH

Reguły ul. Aleja Powstańców Warszawy 1

Dyrektor: Ewa Wierzgała
Zatrudnienie w 2022 r.: 14 pracowników

GMINNA BIBLIOTEKA PUBLICZNA IM. ZBIGNIEWA HERBERTA

Michałowice ul. Raszyńska 34

Dyrektor: Ewa Kisiel
Zatrudnienie w 2022 r.: 7 pracowników

GMINNA BIBLIOTEKA PUBLICZNA IM. MARII DĄBROWSKIEJ

Komorów ul. Kraszewskiego 3

Dyrektor: inż. Katarzyna Walichnowska
Zatrudnienie w 2022 r.: 8 pracowników



2

CO ZROBILIŚMY?

REALIZOWANE POLITYKI, PROGRAMY I STRATEGIE

Niniejsza część przedstawia podsumowanie najważniejszych zadań wykonywanych w 2022 r. przez Gminę Michałowice w związku z realizacją lokalnych polityk, programów i strategii.

Spośród wielu uchwał Rady Gminy stanowiących o kierunkach realizacji lokalnych polityk, programów i strategii, w pierwszej kolejności należy zwrócić uwagę na **Strategię Zrównoważonego Rozwoju Gminy Michałowice do 2023 r.**, która jest dokumentem o charakterze strategicznym, wyznaczającym główne kierunki rozwoju Gminy - obecnie zmienianym w perspektywie na lata 2023-2030.

Istotna część zadań Wójta w 2022 r. związana była z realizacją i wdrożeniem działań zaplanowanych w licznych dokumentach o charakterze programowym i strategicznym, w tym programom dedykowanym konkretnym zadaniom własnym.

30

dokumentów i programów strategicznych Gminy było realizowanych w 2022 r.,

W TYM:

6

z obszaru ochrony środowiska

2

z obszaru ładu przestrzennego

1

z obszaru gospodarki komunalnej

13

z obszaru pomocy społecznej

4

o charakterze ogólnym

2

z obszaru ochrony zdrowia

1

z obszaru gospodarki mieszkaniowej

1

z obszaru rewitalizacji

PROGRAMY O CHARAKTERZE OGÓLNYM

STRATEGIA ZRÓWNOWAŻONEGO ROZWOJU GMINY MICHAŁOWICE DO 2023 ROKU

Podstawa prawna:

Uchwała Nr XIII/142/2016 Rady Gminy Michałowice z dnia 18 lutego 2016 r.

Cel:

Strategia została opracowana w celu usystematyzowania przewidywanych kierunków działań, aby stanowiły one ciąg logiczny i były odpowiednio wkomponowane w nakreśloną wizję rozwoju. Niniejszy dokument, poprzez powiązanie bezpośrednio z Budżetem Gminy oraz Studium uwarunkowań i kierunków zagospodarowania przestrzennego i miejscowym planem zagospodarowania przestrzennego, jest jednym z ważniejszych instrumentów działania władz samorządowych. Poszczególne zapisy Strategii są odzwierciedleniem aktualnych potrzeb gminy oraz wskazują kierunek działań lokalnych w ujęciu długofalowym. Kluczowym elementem Strategii rozwoju jest wizja, która określa docelowy obraz gminy w przyszłości:

"Zapewnienie jak najlepszego środowiska życia mieszkańcom oraz warunków funkcjonowania podmiotów gospodarczych zgodnie z zasadami: zrównoważonego rozwoju, racjonalnego gospodarowania i partycypacji społecznej. Umocnienie konkurencyjności i rangi Gminy Michałowice w otoczeniu aktywnych, przedsiębiorczych i wykształconych mieszkańców oraz sąsiedztwo Warszawy."

Realizacja w 2022 r.:

31 maja 2022 r. przystąpiono do opracowania strategii na lata 2023-2030.

Nowa strategia rozwoju dla Gminy Michałowice

W ramach prac nad strategią opracowano analizę i diagnozę stanu zastanego gminy ([tutaj](#)).

Formalnie proces został rozpoczęty uchwałą Nr XLIII/472/2022 Rady Gminy Michałowice z dnia 31 maja 2022 r. w sprawie przystąpienia do opracowania projektu Strategii Rozwoju Gminy Michałowice na lata 2023-2030 oraz określenia zasad, trybu i harmonogramu opracowania projektu strategii.

W 2023 r. planowane są intensywne prace warsztatowe oraz konsultacje dotyczące nowego opracowania.



Strategia rozwoju metropolii warszawskiej do 2040 roku

W 2022 r. wystartowały prace nad dokumentem wskazującym jasny, ambitny kierunek dla metropolii warszawskiej. Samorządowcy przedstawili wizję oraz plan tworzenia polityki rozwoju i współpracy na najbliższe lata. Wypracowana dotychczas wizja rozwoju to

Metropolia warszawska 2040, to metropolitalna wspólnota samorządowa łącząca i wzmacniająca różnorodność potencjałów poszczególnych JST, która dzięki efektywnej współpracy stworzyła perspektywiczny i konkurencyjny w skali europejskiej obszar dynamicznego rozwoju.

W pracach uczestniczą przedstawiciele Gminy Michałowice.



PROGRAM WSPÓŁPRACY GMINY MICHAŁOWICE Z ORGANIZACJAMI POZARZĄDOWYMI ORAZ INNYMI PODMIOTAMI PROWADZĄCYMI DZIAŁALNOŚĆ POŻYTKU PUBLICZNEGO NA 2022 ROK

Podstawa prawna:

Uchwała Nr XXXVII/403/2021 Rady Gminy Michałowice z dnia 30 listopada 2021 r.

Cel:

Nadrzędnym celem Programu jest budowanie partnerstwa pomiędzy Gminą Michałowice i organizacjami pozarządowymi oraz innymi podmiotami prowadzącymi działalność pożytku publicznego, służącego diagnozowaniu i zaspokajaniu potrzeb mieszkańców oraz wzmacnianiu aktywności społeczności lokalnych. Program obejmuje wsparcie w takich obszarach jak: sport; ochrona zdrowia; wspieranie działań na rzecz osób, rodzin i grup zagrożonych wykluczeniem społecznym; pomoc społeczna, promocja i organizacja wolontariatu; kultura i ochrona dziedzictwa narodowego; bezpieczeństwo publiczne; wspieranie działań niosących pomoc osobom chorym, starszym i niepełnosprawnym; wspieranie edukacji ekologicznej wśród dzieci i młodzieży.

Realizacja w 2022 r.:

Przykłady realizacji Programu Współpracy Gminy Michałowice z Organizacjami Pozarządowymi w 2022 r. zawarto w [sprawozdaniu ze współpracy z organizacjami pozarządowymi](#) oraz na podstronie niniejszego raportu [Współpraca z organizacjami pozarządowymi](#).

Łącznie w 2022 r. przekazano na podstawie umów w zakresie:

- „kultury i ochrony dziedzictwa narodowego” kwotę 739.500,00 zł,
- „kultury fizycznej i sportu” kwotę 649.763,69 zł,
- „ekologia i ochrona środowiska” kwotę 28.400,00 zł,
- „ochrony, promocji i profilaktyki zdrowie” kwotę 30.000,00 zł,
- „edukacji i oświaty” kwotę 39.985,00 zł,
- „bezpieczeństwa” kwotę 29.900,00 zł,
- „pomocy społecznej” kwotę 6.000,00 zł.

WIELOLETNI PROGRAM WSPÓŁPRACY GMINY MICHAŁOWICE Z ORGANIZACJAMI POZARZĄDOWYMI ORAZ INNYMI PODMIOTAMI PROWADZĄCYMI DZIAŁALNOŚĆ POŻYTKU PUBLICZNEGO NA LATA 2021-2024

Podstawa prawna:

Program został przyjęty do realizacji na mocy Uchwały Nr XXV/300/2020 Rady Gminy Michałowice z dnia 25 listopada 2020 r.

Cel:

Głównym celem Programu jest integracja i aktywizacja społeczności lokalnej. Program ma na celu zwiększenie skuteczności i efektywności działań w sferze zadań publicznych, poszukiwanie partnerów społecznych chętnych do współpracy, umocnienie lokalnych działań, wspieranie działalności organizacji pozarządowych.

Realizacja w 2022 r.:

Szczegółowo realizację współpracy z organizacjami pozarządowymi zawarto w dokumencie [sprawozdania](#), a zrealizowane dotacje zaprezentowano [tutaj](#).

STRATEGIA PROMOCJI GMINY MICHAŁOWICE

Podstawa prawna:

Uchwała Nr XXIV/271/2017 Rady Gminy Michałowice z dnia 9 maja 2017 r.

Cel:

Niniejsza strategia ma na celu wspieranie rozwoju Gminy Michałowice, a tym samym poprawę jakości życia mieszkańców, zainteresowanie turystyką wewnętrzną oraz pobudzenie aktywności społecznej.

Realizacja w 2022 r.:

W ramach niniejszej Strategii w 2022 r. organizowano wydarzenia promocyjno-kulturalne, wydarzenia promocyjno-sportowe oraz realizowano Politykę Informacyjną Gminy. Więcej informacji dotyczących promocji Gminy w 2022 r. zawarto na podstronach raportu [Działalność sportowa](#) oraz [Działalność kulturalna](#).

PROGRAMY Z OBSZARU POMOCY SPOŁECZNEJ

STRATEGIA ROZWIĄZYWANIA PROBLEMÓW SPOŁECZNYCH GMINY MICHAŁOWICE NA LATA 2021-2026

Podstawa prawna:

Uchwała Nr XXXVII/405/2021 Rady Gminy Michałowice z dnia 30 listopada 2021 r.

Cel:

Niniejszy dokument strategiczny ukazuje najważniejsze problemy społeczne występujące w Gminie Michałowice, takie jak bezrobocie, niepełnosprawność, uzależnienia, ubóstwo, bezdomność, przemoc w rodzinie, przestępczość.

Realizacja 2022 r.

w ramach strategii kontynuowane i podejmowane są działania pomocowe oraz programy ostonowe więcej w dziale [Sprawy społeczne oraz zdrowie](#).

GMINNY PROGRAM WSPIERANIA RODZINY NA LATA 2020-2022

Podstawa prawna:

Uchwała nr XXIII/273/2020 Rady Gminy Michałowice z dnia 16 września 2020 r.

Cel:

Nadrzędnym celem programu jest stworzenie spójnego systemu wsparcia rodzin zamieszkałych na terenie Gminy Michałowice, które przeżywają trudności w wypełnianiu funkcji opiekuńczo-wychowawczych.

Realizacja 2022 r.

W ramach programu prowadzono m.in. Placówkę Wsparcia Dziennego, Klub mam, warsztaty edukacyjne dla rodziców oraz podnoszono kwalifikacje asystenta rodziny.

GMINNY PROGRAM PRZECIWDZIAŁANIA PRZEMOCY W RODZINIE ORAZ OCHRONY OFIAR PRZEMOCY W RODZINIE NA LATA 2021-2024

Podstawa prawna:

Uchwała nr XXXVII/404/2021 Rady Gminy Michałowice z dnia 30 listopada 2021 r.

Cel:

Niniejszy dokument ma na celu przede wszystkim zwiększenie dostępności i skuteczności pomocy dla osób uwikłanych w przemoc oraz wypracowanie w mieszkańcach wrażliwości społecznej wobec zjawiska przemocy w rodzinie.

Realizacja w 2022 r.:

W ramach Programu prowadzono działalność informacyjną poprzez upowszechnienie wiedzy z zakresu przeciwdziałania przemocy, realizowano konsultacje psychologiczne.

WIELOLETNI PROGRAM „POSIŁEK W SZKOLE I DOMU” NA LATA 2019-2023

Podstawa prawna:

Uchwała nr III/22/2018 Rady Gminy Michałowice z dnia 13 grudnia 2018 r.

Cel:

Celem Programu jest ograniczenie zjawiska niedożywienia dzieci i młodzieży z rodzin o niskich dochodach lub znajdujących się w trudnej sytuacji. Program przewiduje udzielenie pomocy w formie posiłku, świadczenia pieniężnego w postaci zasiłku celowego na zakup posiłku lub żywności oraz świadczenia rzeczowego w postaci produktów żywnościowych.

Realizacja 2022 r.

Prowadzono wsparcie w zakresie dożywiania dla dzieci i młodzieży oraz osób dorosłych, spełniających kryterium dochodowe. Z tej formy [wsparcia skorzystało 28 osób](#).

GMINNY PROGRAM DLA RODZIN WIELODZIELNYCH RODZINA 3+ NA LATA 2019-2022

Podstawa prawna:

Uchwała nr X/131/2019 Rady Gminy Michałowice z dnia 5 sierpnia 2019 r.

Cel:

Program ma na celu wspieranie rodzin wielodzietnych, zwiększenie szans rozwojowych dzieci i młodzieży z rodzin wielodzietnych oraz promowanie modelu rodziny wielodzietnej i kształtowanie jej pozytywnego wizerunku w otoczeniu.

Realizacja w 2022 r.:

Na mocy podjętej Uchwały wprowadzono w życie dwa świadczenia, tj. świadczenie na dojazdy dla dziecka uczącego się w szkole ponadpodstawowej lub szkole wyższej w systemie dziennym oraz jednorazowe świadczenie z tytułu urodzenia trzeciego i kolejnego dziecka.

PROGRAM GMINA PRZYJAZNA SENIOROM I OGÓLNOPOLSKA KARTA SENIORA – EDYCJA GMINY MICHAŁOWICE

Podstawa prawna:

Uchwała Nr XXXIV/431/2018 Rady Gminy Michałowice z dnia 20 lipca 2018 r.

Cel:

Program ma na celu wsparcie seniorów z Gminy Michałowice. Posiadanie Karty umożliwia korzystanie ze zniżek w rozmaitych punktach, instytucjach i ośrodkach zdrowia, tam, gdzie są one honorowane.

Realizacja w 2022 r.:

Wydano 45 kart (dystrybucja magazynu Głos seniora; koszt 3.500 zł). Więcej szczegółów na ten temat przedstawiono na dedykowanej podstronie niniejszego raportu [Karta Seniora](#).

MICHAŁOWICKI PROGRAM DEINSTYTUCJONALIZACJI SYSTEMU WSPARCIA OSÓB NIESAMODZIELNYCH

Podstawa prawna:

Uchwała nr XXVIII/322/2021 Rady Gminy Michałowice z dnia 26 stycznia 2021 r.

Cel:

Głównym celem projektu jest zwiększenie dostępności do usług społecznych w lokalnej społeczności. Niniejszy projekt współfinansowany jest przez Unię Europejską z Europejskiego Funduszu Społecznego w ramach Programu Operacyjnego Województwa Mazowieckiego na lata 2014-2020.

Realizacja w 2022 r.:

Zakończono w maju 2022 r. Na realizację Programu przeznaczono środki w łącznej wysokości **430.627,75 zł**.

PROGRAM POLITYKI SENIORALNEJ GMINY MICHAŁOWICE NA LATA 2021-2024

Podstawa prawna:

Uchwała nr XXV/303/2020 Rady Gminy Michałowice z dnia 25 listopada 2020 r.

Cel:

Głównym celem programu jest zapewnienie optymalnych warunków dla aktywności seniorów i ich opiekunów. Zgodnie z założeniami Programu, przewiduje się podejmowanie działań w następujących obszarach: zdrowie, sport i rekreacja, kultura, edukacja, ekologia, mieszkalnictwo i transport. Dla wskazanych obszarów określono cele operacyjne oraz kierunki działań.

Realizacja w 2022 r.:

Elementami realizacji programu były m. in. Dzienny Dom Senior +, mieszkania chronione, programy osłonowe, w tym Złota Rączka, oraz obniżenie kosztów mieszkaniowych i wolontariat. Z budżetu GOPS wydatkowano 893.601 zł. Ponadto w ramach realizacji programu prowadzono m. in. profilaktykę zdrowotną, edukację, realizowano działania związane z ochroną środowiska, kultury oraz promocji. Z budżetu Gminy wydatkowano 239.083 zł.



PROGRAM OSŁONOWY "ZŁOTA RĄCZKA"

Podstawa prawna:

Uchwała nr XLIII/469/2022 Rady Gminy Michałowice z dnia 31 maja 2022 r.

Cel:

Złota Rączka dla Seniora to program osłonowy gminy Michałowice na lata 2022-2024 zapewniający nieodpłatną pomoc Seniorom 60+ w drobnych, domowych naprawach i pracach na zamieszkiwanej posesji, których nie są w stanie samodzielnie zrealizować z uwagi na wiek i stan zdrowia.

Realizacja w 2022 r.:

Program został uruchomiony 1 września 2022 r, a pierwsze zgłoszenie wpłynęło 19 października.

W okresie od 19 października do 31 grudnia 2022 r. zostało zrealizowanych łącznie 9 zgłoszeń: 7 dotyczyło drobnych napraw w domu (mocowanie do ścian, wymiana żarówek/lampy na wysokości, wymiana zamka w drzwiach, wieszanie firanek, natomiast pozostałe 2 dotyczyły odśnieżenia posesji od wejścia domu do furtki. Przy 4 zgłoszeniach konieczne było wykonanie zakupów przez „złotą rączkę”. Łącznie na realizację wszystkich prac poświęcono 26,5 godziny (średnio na 1 zgłoszenie przypada 2,5 godziny).

Wydatkowano łącznie **2.358,50 zł.**

KORPUS WSPARCIA SENIORÓW

Podstawa prawna:

Uchwała nr XLI/452/2022 Rady Gminy Michałowice z dnia 29 marca 2022 r.

Cel:

Celem programu jest wsparcie finansowe gmin w zakresie zapewnienia usługi wsparcia na rzecz seniorów w wieku 65 lat i więcej przez świadczenie usług wynikających z rozeznaczonych potrzeb na terenie danej gminy, wpisujących się we wskazane w programie obszary oraz realizacja usług opiekuńczych poprzez dostęp do tzw. „opieki na odległość” mającej na celu poprawę bezpieczeństwa oraz możliwości samodzielnego funkcjonowania w miejscu zamieszkania osób starszych.

Realizacja w 2022 r.:

Wydatkowano łącznie **31.307,50 zł.**

GMINNY PROGRAM OSŁONOWY, POZWALAJĄCY NA OBNIŻENIE ZOBOWIĄZAŃ ZWIĄZANYCH Z KOSZTAMI MIESZKANIOWYMI NA LATA 2021-2024

Podstawa prawna:

Uchwała nr XXXI/353/2021 Rady Gminy Michałowice z dnia 27 kwietnia 2021 r. w sprawie przyjęcia "Gminnego programu osłonowego, pozwalającego na obniżenie zobowiązań związanych z kosztami mieszkaniowymi na lata 2021-2024".

Cel:

Celem programu jest wsparcie mieszkańców, dla których ponoszenie kosztów mieszkaniowych stanowi nadmierne obciążenie ze względu na sytuację życiową lub dochodową.

Realizacja w 2022 r.:

Na program wydatkowano **45.750,00 zł.**

GMINNY PROGRAM OSŁONOWY UMOŻLIWIĄCY PRZYŁĄCZENIE DO SIECI WODOCIĄGOWEJ I KANALIZACJI

SANITARNEJ

Podstawa prawna:

Uchwała Nr X/130/2019 z dnia 5 sierpnia 2019 r.

Cel:

Poprawa warunków życia poprzez wsparcie mieszkańców gminy o najniższych dochodach, którzy nie są w stanie samodzielnie ponieść kosztów przyłączenia budynków mieszkalnych do istniejącej sieci wodociągowej i kanalizacji sanitarnej na terenie Gminy Michałowice.

Realizacja w 2022 r.:

Wydatkowano środki w wysokości 143.774,63 zł.



LOKALNY PROGRAM OSŁONOWY "GMINA BEZ SMOGU"

Podstawa prawna:

Uchwała Nr XXV/311/2020 Rady Gminy Michałowice z dnia 25 listopada 2020 r.

Cel:

Lokalny Program Osłonowy jest programem wsparcia finansowego (dopłaty do kosztów ogrzewania) dla najbardziej potrzebujących mieszkańców Gminy, którzy w związku z trwałą zmianą systemu ogrzewania z wysokoemisyjnego (węglowego) na niskoemisyjny ponoszą zwiększone koszty grzewcze lokalu.

Realizacja w 2022 r.:

Wyplacano zasiłki celowe, co ujęto w sprawozdaniu z działalności GOPS. Na realizację programu wydatkowano **34.853,00 zł**. Więcej na stronie: [LINK](#)

PROGRAMY Z OBSZARU OCHRONY ZDROWIA

GMINNY PROGRAM PROFILAKTYKI I ROZWIĄZYWANIA PROBLEMÓW ALKOHOLOWYCH ORAZ PRZECIWDZIAŁANIA NARKOMANII NA LATA 2022- 2025

Podstawa prawna:

Uchwała nr XLI/453/2022 Rady Gminy Michałowice z dnia 29 marca 2022 r.

Cel:

Dokument obejmuje działania profilaktyczne oraz zmierzające do minimalizacji szkód społecznych i indywidualnych, które są skutkiem nadużywania alkoholu.

Realizacja w 2022 r.:

W ramach niniejszego Programu zrealizowano szereg działań, m.in.:

- konsultacje programu w marcu 2022,
- wsparcie terapeutyczne i psychologiczne dla mieszkańców, w tym osób uzależnionych i ich rodzin,
- wsparcie dzieci i młodzieży w okresie wakacyjnym,
- działalność Placówki Wsparcia Dziennego "Świetliki" (poradnictwo psychologiczne i pedagogiczne),
- działalność edukacyjna i wsparcie dla profesjonalistów,
- działalność edukacyjna dla rodziców i wychowawców,
- działalność Gminnej Komisji ds. Profilaktyki i Rozwiązywania Problemów Alkoholowych,
- monitoring przestrzegania przepisów ustawy o wychowaniu w trzeźwości i przeciwdziałaniu alkoholizmowi w zakresie sprzedaży napojów alkoholowych osobom nieletnim,
- działalność edukacyjna i profilaktyczna skierowana do dzieci i młodzieży realizowana w szkołach.

Na realizację Programu w 2022 r. przeznaczono środki w wysokości 31.480 zł (przeciwdziałanie narkomanii) i 626.611,28 zł (problemy alkoholowe).

PROGRAM POLITYKI ZDROWOTNEJ Z ZAKRESU PROFILAKTYKI ZAKAŻEŃ WIRUSEM BRODAWCZAKA LUDZKIEGO (HPV) W GMINIE MICHAŁOWICACH NA LATA 2022-2024

Podstawa prawna:

Uchwała nr XLI/451/2022 Rady Gminy Michałowice z dnia 29 marca 2022 r.

Cel:

Celem jest uzyskanie nie mniejszego niż 50% poziomu zaszczepienia pełnym schematem szczepienia przeciwko HPV w populacji dziewcząt i chłopców w wieku 13-14 lat, mieszkańców Gminy Michałowice.

Realizacja w 2022 r.:

Do Programu na rok 2022 z roczników 2008 i 2009 zgłosiło się łącznie 114 osób, a po weryfikacji zgłoszeń Programem zostało objęte 110 osób.

Na realizację Programu w 2022 r. przeznaczono środki w wysokości 107.791,94 zł.

PROGRAMY Z OBSZARU OCHRONY ŚRODOWISKA

PROGRAM OCHRONY ŚRODOWISKA DLA GMINY MICHAŁOWICE NA LATA 2022-2027

Podstawa prawna:

Uchwała Nr XLVII/498/2022 Rady Gminy Michałowice z dnia 27 września 2022 r.

Cel:

Program, będący podstawowym narzędziem prowadzenia polityki ekologicznej, ma na celu poprawę stanu środowiska oraz zrównoważone zarządzanie zasobami naturalnymi. Podejmowane zadania mają zapewnić skuteczne mechanizmy chroniące środowisko przed degradacją.



Realizacja w 2022 r.:

Przyjęto do realizacji nowy Program. Na początku roku, do 28 lutego przeprowadzono konsultacje społeczne dla Programu.

Gmina publikuje raz na dwa lata raport dotyczący ochrony środowiska i powietrza. Za okres od 1 stycznia 2019 r. do 30 września 2021 r. znajduje się w Raporcie z działań w zakresie ochrony powietrza w Gminie Michałowice.



LOKALNY PROGRAM PIECOWY

Podstawa prawna:

Uchwała Nr XXVIII/323/2021 Rady Gminy Michałowice z dnia 26 stycznia 2021 r.

Cel:

Lokalny Program Piecowy stanowi kontynuację dotychczasowych działań gminy Michałowice w zakresie wymiany pieców węglowych, przyjmując jednocześnie atrakcyjniejszą formę udzielenia pomocy w postaci dotacji, a nie zaś, jak miało to miejsce w poprzednim programie, refundacji. Program daje jednocześnie szansę wymiany ogrzewania węglowego na jeden z systemów niskoemisyjnych, tj. piec gazowy (na gaz płynny) lub piec elektryczny w nieruchomościach, w których nie ma sieci gazowniczej w ulicy. Mieszkańcy Gminy mogą liczyć na dotację w wysokości do 7.000 zł jednak nie więcej niż 100% poniesionych kosztów zakupu pieca gazowego lub elektrycznego.

Realizacja w 2022 r.:

Lokalny Program Piecowy został uruchomiony w 2018 r. Natomiast w 2019 roku opracowano Program Ograniczenia Niskiej Emisji (PONE), którego jednym z celów była wymiana 41 pieców (tzw. "kopciuchów") rocznie przez 7 lat, tj. łącznie 287 pieców. **Różnymi metodami osiągnięto ten wynik nie w 7, a w 5 lat.**

Rok 2022 zamknięto 288 wymianami, tym samym o 1 sztukę przekraczając założenia planu 2 lata przed założonym terminem. W 2022 r. dokonano 46 wymian pieców węglowych.

Na realizację programu wydatkowano **309.073,94 zł**.

Szczegółowe informacje odnośnie Programu dostępne są na stronie: [LINK](#).

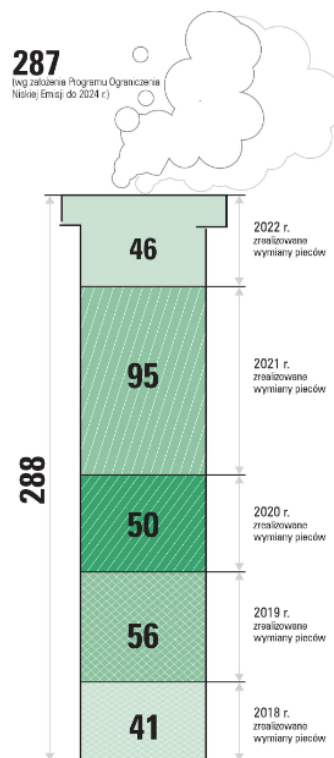

PLAN GOSPODARKI NISKOEMISYJNEJ

Podstawa prawna:

Uchwała Nr XXXII/357/2021 Rady Gminy Michałowice z dnia 31 maja 2021 r.

Cel:

Plan Gospodarki Niskoemisyjnej dla Gminy Michałowice to dokument strategiczny, opisujący kierunki do osiągnięcia celów pakietu klimatyczno-energetycznego, tj. cieplarnianych, zwiększenia udziału energii pochodzącej ze źródeł odnawialnych, a także podniesienie efektywności energetycznej oraz poprawy postaw konsumpcyjnych użytkowników energii. Dokument wskazuje uzasadnienie realizacji projektów gminy ubiegających się o dofinansowanie ze środków zewnętrznych.

Realizacja w 2022 r.:

Działania w ramach planu objęły termomodernizację Szkoły w Michałowicach oraz Przedszkola w Regułach, organizację Eko Pikników, przebudowę ul. Parkowej oraz budowę parkingu Parkuj i Jedź przy ul. Ceglanej w Komorowie.



PROGRAM WODOŁAPACZ

Podstawa prawna:

Uchwała Nr XXI/254/2020 Rady Gminy Michałowice z dnia 6 lipca 2020 r. w sprawie zasad udzielania dotacji celowej z budżetu Gminy Michałowice dotyczącej zakupu systemu deszczowego do zatrzymywania i wykorzystywania wód opadowych w ramach programu "Wodołapacz"

Cel:

"Wodołapacz" to program dotacji do zakupu przydomowych prostych instalacji retencyjnych. Mieszkańcy gminy mogą liczyć na dotację w wysokości do 900 zł brutto, jednakże nie więcej niż 100% poniesionych kosztów zakupu prostego systemu pozyskania deszczówki. Dotacja udzielana jest wyłącznie na zakup do 6 elementów (maksymalnie po dwa każdego rodzaju) systemu deszczowego obejmującego:

- zbiornik na deszczówkę,
- pompę do beczki,
- zbieracz wody deszczowej.

Realizacja w 2022 r.:

517 mieszkańców zbiera deszczówkę dzięki gminnej dotacji, dbając tym samym zarówno o środowisko naturalne (deszczówka jest przyjazna dla środowiska – nie zawiera chloru; mniejsze zużycie wody), jak i domowy budżet (darmowe źródło wody). **W 2022 r. z dotacji do „Wodołapacza” skorzystało 136 mieszkańców.** Łączne wydatki wyniosły 111.516,88 zł.

Od początku realizacji programu:

- złożono 745 wniosków o dofinansowanie,
- podpisano 554 umowy,
- przyznano dotacje na kwotę 426.227,93 zł.



STRATEGIA ROZWOJU ELEKTROMOBILNOŚCI DLA GMINY MICHAŁOWICE NA LATA 2020-2040

Podstawa prawna:

Uchwała Rady Gminy Michałowice nr XXIII/264/2020 z dnia 16 września 2020 r.

Cel:

Celem niniejszej strategii jest realizacja projektów z zakresu poprawy infrastruktury służącej rozwojowi niskoemisyjnych form transportu.

Realizacja w 2022 r.:

Najważniejsze zadania w ramach programu to wykonanie:

- 3 stacji ładowania pojazdów elektrycznych: przy Zespole Szkolno-Przedszkolnym w Granicy (przy ul. Nowogranickiej), przy Strefie Rekreacji w Komorowie (przy ul. Głównej w Komorowie) oraz przy ul. Raszyńskiej w Michałowicach - 329.322,04 zł,
- budowa parkingu Parkuj i Jedź przy ul. Ceglanej w Komorowie - 909.154,84 zł,
- rozbudowa ul. Parkowej Michałowicach, Michałowicach Wsi, Opaczy Małej, w tym budowa ścieżki rowerowej - 3.913.869,30 zł
- budowa ścieżek rowerowych w ul. Szkolnej na odcinku od ul. Kolejowej do Al. Topolowej (o łącznej długości ponad 0,7 km) - 439.937,98 zł,
- zagospodarowanie terenu przy zbiorniku retencyjnym w Komorowie-Wsi – utwardzenie terenu przy zbiorniku retencyjnym - 608.850,00 zł.

PROGRAM USUWANIA WYROBÓW ZAWIERAJĄCYCH AZBEST Z TERENU GMINY MICHAŁOWICE

Podstawa prawna:

Uchwała Rady Gminy Michałowice nr VIII/66/2011 z dnia 7 lipca 2011 r. w sprawie przyjęcia zasad udzielania dotacji celowej na usuwanie i utylizację odpadów niebezpiecznych zawierających azbest, pochodzących z budynków mieszkalnych i gospodarczych na terenie gminy Michałowice. 16 czerwca 2015 r. podjęto Uchwałę Nr VIII/55/2015 zmieniającą niektóre zasady udzielania dotacji.

Cel:

Opracowanie reguluje zasady udzielania dotacji celowej na realizację przedsięwzięć związanych z wymianą lub likwidacją i utylizacją pokryć dachowych i elewacji zawierających azbest na budynkach mieszkalnych i gospodarczych z terenu Gminy Michałowice. Ma to przyczynić się do ograniczenia liczby obiektów zagrażających mieszkańcom i otoczeniu – z opracowanej inwentaryzacji wyrobów zawierających azbest wynika, że na terenie Gminy Michałowice znajduje się przeszło 500 obiektów pokrytych eternitem.

Realizacja w 2022 r.:

Realizowano kampanię promocyjną na rzecz skorzystania z programu dotacyjnego. Przyjęto 8 wniosków i usunięto 1.467 m² azbestu. Kwota dotacji wyniosła 30.575 zł. Od 2018 r. zostało usuniętych ponad 13 tys. m² eternitu.

**CORAZ MNIEJ
AZBESTU
W GMINIE MICHAŁOWICE**

| 2018 | 2019 | 2020 | 2021 | 2022 |
|---------------------|---------------------|------------------------|---------------------|---------------------|
| 11 wniosków | 18 wniosków | 22 wnioski | 15 wniosków | 8 wniosków |
| 1578 m ² | 4161 m ² | 3714,85 m ² | 2718 m ² | 1467 m ² |
| 35 429,75 zł | 91 803,50 zł | 76 437,11 zł | 59 792,15 zł | 30 575,00 zł |

*Dotacja celowa na usuwanie i utylizację odpadów niebezpiecznych zawierających azbest pochodzących z budynków mieszkalnych i gospodarczych na terenie Gminy Michałowice.

PROGRAMY Z OBSZARU ŁADU PRZESTRZENNEGO

STUDIUM UWARUNKWAŃ I KIERUNKÓW ZAGOSPODAROWANIA PRZESTRZENNEGO GMINY MICHAŁOWICE

Podstawa prawna:

Studium zostało przyjęte na podstawie Uchwały nr V/26/2011 Rady Gminy Michałowice z dnia 28 marca 2011 r.

Cel:

Niniejszy dokument określa politykę przestrzenną gminy, w tym lokalne zasady zagospodarowania przestrzennego – wyznacza tereny zabudowy wraz z jej funkcją, tereny rolniczej przestrzeni produkcyjnej czy tereny zieleni, a także ustala lokalizację centrów lokalnych, przestrzeni publicznych oraz proponowanych nowych połączeń drogowych. Ustalenia studium są wiążące przy sporządzaniu miejscowych planów zagospodarowania przestrzennego, natomiast decyzje o warunkach zabudowy oraz decyzje o ustaleniu lokalizacji inwestycji celu publicznego nie muszą być zgodne ze Studium. M.in. z tego względu Studium jest już w niektórych miejscach nieaktualne.

W 2022 r. do Urzędu wpłynął jeden wniosek o zmianę Studium.

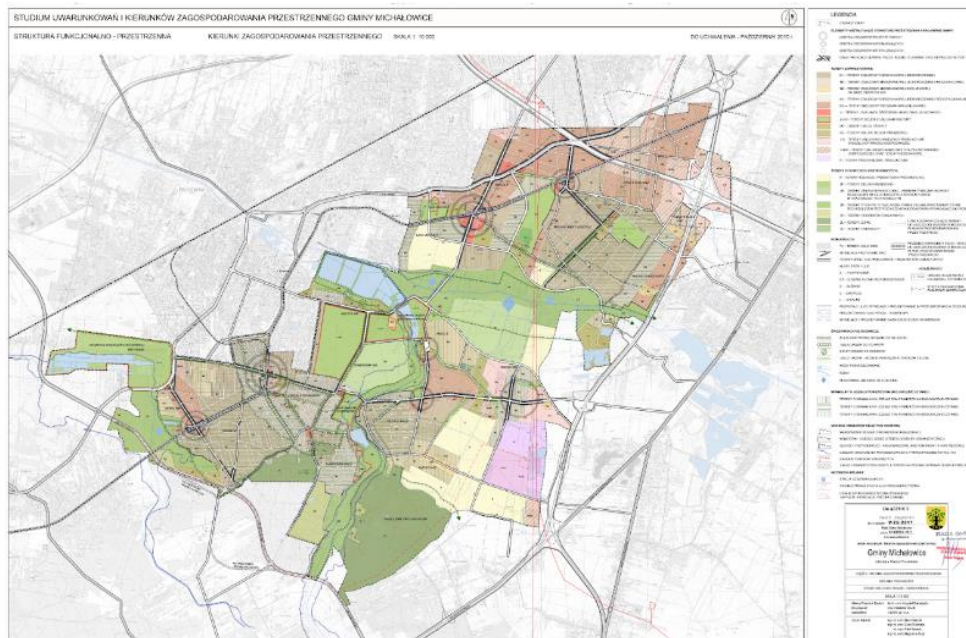

Kliknij w mapę, by zobaczyć ją w większej rozdzielczości.

PLAN WYKORZYSTANIA GMINNEGO ZASOBU NIERUCHOMOŚCI NA LATA 2021-2023

Podstawa prawna:

Zarządzenie Nr 345/2020 Wójta Gminy Michałowice z dnia 29 grudnia 2020 r.

Cel:

Plan służy zestawieniu powierzchni nieruchomości zasobu oraz nieruchomości gminnych oddanych w użytkowanie wieczyste, obejmuje program zagospodarowania nieruchomości zasobu oraz przedstawienia prognozy dotyczące:

- udostępniania nieruchomości zasobu oraz nabywania nieruchomości do zasobu,
- poziomu wydatków związanych z udostępnianiem nieruchomości zasobu oraz nabywaniem nieruchomości do zasobu,
- wpływów osiąganych z opłat z tytułu użytkowania wieczystego nieruchomości gminy oddanych w użytkowanie wieczyste i opłat z tytułu trwałego zarządu nieruchomości gminy oraz
- aktualizacji opłat z tytułu użytkowania wieczystego nieruchomości gminy oddanych w użytkowanie wieczyste i opłat z tytułu trwałego zarządu nieruchomości gminy.

Realizacja w 2022 r.:

W ramach Planu wykorzystania gminnego zasobu nieruchomości na lata 2021-2023 zostało zawartych:

- 18 umów dzierżawy nieruchomości gminnych, w tym 11 jako kontynuacja umów istniejących;
- 1 umowa najmu lokalu w budynku Urzędy Gminy;
- 100 umów dzierżawy świetlic wiejskich;
- ustanowiono 25 służebności przesyłu na rzecz gestorów sieci;
- sprzedano 7 działek gminnych o łącznej powierzchni 0,1102 ha;
- zakupiono 3 nieruchomości o łącznej powierzchni 0,3095 ha;
- nieodpłatnie przejęto na własność gminy 9 nieruchomości o łącznej powierzchni 0,7844 ha w tym dwie działki od Krajowego Ośrodka Wsparcia Rolnictwa o łącznej powierzchni 0,3278 ha;
- zbyto 7 działek gminnych o łącznej powierzchni 0,1102 ha.
- nabyto 14 działek pod drogi na podstawie decyzji zezwalającej na realizację inwestycji drogowej o łącznej powierzchni 0,3987 ha,
- przejęto z mocy prawa pod drogi publiczne na podstawie miejscowego planu zagospodarowania przestrzennego 14 działek o łącznej powierzchni 0,4073 ha
- nabyto w drodze komunalizacji 22 działki o łącznej powierzchni 1,2822 ha w tym 21 pod drogi publiczne i łącznej powierzchni 0,9022 ha .

PROGRAMY Z OBSZARU REWITALIZACJI

LOKALNY PROGRAM REWITALIZACJI DLA GMINY MICHAŁOWICE NA LATA 2016-2023

Podstawa prawna:

Uchwała nr XXI/258/2017 Rady Gminy Michałowice z dnia 28 lutego 2017 r.

Cel:

Program rewitalizacji to program odnowy, mający na celu prowadzenie różnorodnych przedsięwzięć, które spowodują ożywienie tych części gminy, w których dzisiaj skupiają się niekorzystne zjawiska społeczne, gospodarcze, przestrzenne. Program koncentruje się na dwóch zasadniczych elementach: pierwszy dotyczy opracowania diagnozy sytuacji w gminie, wskazania obszarów kryzysowych, które są zdegradowane i które mają największe potrzeby odnowy w aspektach społecznych i gospodarczych. Drugi element to określenie zakresu realizacji programu, który zawierać będzie projekty działań i inwestycji planowanych do realizacji przez różne podmioty i instytucje (urząd gminy, organizacje pozarządowe, sektor prywatny).

W ramach Programu Rewitalizacji do mieszkańców obszarów kierowane są działania społeczne, które będą pomocne dla osób wymagających wsparcia, a jednocześnie wzmocnią aktywność społeczności lokalnej. Poza wyżej wymienionymi działaniami równocześnie są prowadzone projekty infrastrukturalne i gospodarcze, które wspierać będą lokalną przedsiębiorczość oraz projekty porządkujące przestrzeń wspólną w zakresie odnowy budynków, tworzenia skwerów, obszarów rekreacji. Działania te stanowią będą kwintesencję Programu Rewitalizacji.

Realizacja w 2022 r.:

Przystąpiono do sporządzenia Gminnego Programu Rewitalizacji Gminy Michałowice na lata 2022-2030 (uchwała nr XL/440/2022 Rady Gminy Michałowice z dnia 22 lutego 2022 r.).

Konsultacje trwały od 3 sierpnia do 16 września 2022 r. ([raport](#)).



Wójt Gminy Michałowice zaprasza

projekt Gminnego Programu Rewitalizacji



konsultacje społeczne

| | |
|--------------------------|---|
| Spotkanie konsultacyjne: | 5 września (piątek) godz. 16:30 Spotkanie z mieszkańcami gminy miejsce: sala multimedialna UG Michałowice w Rogulach |
| Zbieranie uwag: | 3 sierpnia - 16 września Formularz konsultacyjny dostępny na www.michałowice.pl |
| Ankieta: | 3 sierpnia - 16 września wersja elektroniczna dostępna na www.michałowice.pl |

PROGRAMY Z OBSZARU GOSPODARKI MIESZKANIOWEJ I KOMUNALNEJ

WIELOLETNI PROGRAM GOSPODAROWANIA ZASOBEM MIESZKANIOWYM GMINY MICHAŁOWICE W LATACH

2019-2023

Podstawa prawna:

Uchwała nr XXXIII/369/2021 Rady Gminy Michałowice z dnia 22 czerwca 2021 r.

Cel:

Program ma na celu tworzenie warunków, które zapewnią mieszkańcom zaspokojenie potrzeb mieszkaniowych. Podejmowane działania pozwalają utrzymać w należyłym stanie technicznym zasób mieszkaniowy Gminy Michałowice, przede wszystkim poprzez realizację planu remontów i modernizacji.

Realizacja w 2022 r.:

Program jest na bieżąco aktualizowany w sprawie zmian w zasobie mieszkaniowym Gminy przez Referat Gospodarki Komunalnej i w sprawie remontów przez Referat Inwestycji i Remontów. Na realizację zadań z zakresu gospodarki mieszkaniowej w 2022 r. wydatkowano **1.600.198,14 zł**.

PROGRAM OPIEKI NAD ZWIERZĘTAMI BEZDOMNYMI ORAZ ZAPOBIEGANIA BEZDOMNOŚCI ZWIERZĄT NA

TERENIE GMINY MICHAŁOWICE

Podstawa prawna:

Uchwała Nr XLIII/475/2022 Rady Gminy Michałowice z dnia 31 maja 2022 r. zmieniająca uchwałę Nr XLI/448/2022 Rady Gminy Michałowice z dnia 29 marca 2022 r.

Cel:

Zabezpieczenie opieki bezdomnym zwierzętom, zapewnienie opieki weterynaryjnej, dokarmianie, współfinansowanie sterylizacji i kastracji psów i kotów.

Realizacja w 2022 r.:

- odławianie bezdomnych zwierząt, zapewnienie całodobowej opieki weterynaryjnej w przypadkach zdarzeń drogowych z udziałem zwierząt. Łączne wydatki wyniosły 47.527,20 zł,
- zapewnienie bezdomnym zwierzętom miejsca w schronisku dla zwierząt, w tym obowiązkowa sterylizacja lub kastracja zwierząt. Łączne wydatki wyniosły 68.880,00 zł,
- usługi weterynaryjne obejmujące kastrację i sterylizację zwierząt posiadających właścicieli, usypianie ślepych miotów, znakowanie zwierząt, kastrację i sterylizację wolnożyjących kotów, leczenie wolnożyjących kotów, prowadzenie działań adopcyjnych. Łączne wydatki wyniosły 34.100,00 zł,
- dokarmianie kotów wolnożyjących. Łączne wydatki wyniosły 50.000,00 zł.

KARTA MIESZKAŃCA GMINY MICHAŁOWICE



Program jest elementem realizowanej przez Gminę polityki społecznej.

Działanie to ma na celu poprawę warunków życia mieszkańców, budowanie szerokiej oferty zaspokajania potrzeb społeczności lokalnej, w tym możliwości spędzania wolnego czasu dla mieszkańców, dostępności do form działalności i wydarzeń kulturalnych, sportowych, rekreacyjnych.

DO OTRZYMANIA KARTY MIESZKAŃCA UPRAWNIONY JEST KAŻDY MIESZKANIEC GMINY MICHAŁOWICE, KTÓRY:

Rozlicza podatek dochodowy od osób fizycznych w **Urzędzie Skarbowym w Pruszkowie**, a także wskazuje w zeznaniu podatkowym, że jego **miejszem zamieszkania jest Gmina Michałowice**, bez względu na to, czy osiąga dochód.

Rozlicza podatek rolny z tytułu prowadzonego gospodarstwa rolnego i zadeklarował w zgłoszeniu do ubezpieczenia społecznego rolników jako **miejsce zamieszkania Gminę Michałowice**, bez względu na to, czy osiąga dochód.

Korzysta ze świadczeń na podstawie ustawy z dnia 12 marca 2004 r. o pomocy społecznej albo posiada status osoby bezrobotnej nadany przez Powiatowy Urząd Pracy w Pruszkowie oraz zadeklarował Gminę Michałowice jako miejsce zamieszkania.

Dzieci osób wcześniej wymienionych, wspólnie z nimi zamieszkujące, do ukończenia 18 roku życia, a powyżej 18 roku życia pod warunkiem pozostawania uczniem lub studentem, nie dłużej jednak niż do ukończenia 26 roku życia.



2022

1 213

Liczba wydanych kart w 2022 r.



1 496

Liczba aktywnych kart od 1 stycznia 2022 r.

(ogółem 5 922 karty wydane)

KORZYŚCI Z POSIADANIA KARTY MIESZKAŃCA



Od 1 lipca 2020 r. posiadacze Karty Mieszkańca mogą korzystać z ulgowych przejazdów kolejką WKD. Posiadacze Karty Mieszkańca mają tańsze przejazdy kolejką WKD na linii Nowa Wieś Warszawska – Warszawa Salomea. Bilet normalny kosztuje 2,50 zł (12 min) i 3 zł (19 min). Bilet miesięczny dla posiadaczy Karty Mieszkańca wg taryfy normalnej jest dla nich tańszy o 40 zł, a bilet kwartalny wg taryfy normalnej o 90 zł.

Szczegółowe informacje na ten temat zawarto na podstronie [Bilet Michałowiczanka](#).



Dopłaty na dojazdy dla dziecka uczącego się w szkole ponadpodstawowej lub w szkole wyższej w systemie dziennym oraz posiadającego Kartę Dużej Rodziny - wysokość świadczenia jest kwotowa i zależy od miesięcznej wysokości kosztów zakupu biletów długookresowych. Przykładowo przy bilecie do 75 zł, wysokość dopłaty wyniesie 30 zł, przy bilecie powyżej 150 zł - 70 zł.



Tańsze bilety na pływalni KAPRY w Pruszkowie – mieszkańcy posiadający „Kartę Mieszkańca Gminy Michałowice”, na podstawie ustaleń z 2022 r. zapłacą o 5 złotych mniej za każdy bilet wstępu na pływalnię KAPRY w Pruszkowie. Różnica w cenie biletu zostanie pokryta z Budżetu Gminy Michałowice 2023.

Tańsze wejścia na basen są możliwe dzięki podpisanemu porozumieniu z pływalnią.



Dopłaty do opłat za pobyt dziecka w żłobku niepublicznym - rodzice za pobyt dziecka w niepublicznym żłobku wnoszą opłatę w wysokości 500 zł miesięcznie. Pozostały koszt ponosi gmina, dofinansowując bezpośrednio wybrane placówki.



Bezpłatne szczepienia przeciw wirusowi HPV

Objęte są nimi dziewczynki i chłopcy w wieku 13 i 14 lat, mieszkańcy Gminy Michałowice. Do szczepień kwalifikowano tylko mieszkańców gminy. Miejsce zamieszkania weryfikowano na podstawie ważnej Karty Mieszkańca Gminy Michałowice (karty wydawane są na okres 1 roku - sprawdź ważność karty) lub informacji zawartych w dokumentach składanych w Urzędzie Skarbowym – rozliczeniu rocznym lub formularzu aktualizacji adresu zamieszkania podatnika.



Pierwszeństwo w rezerwowaniu/odbiorze wejściówek na wydarzenia organizowane przez gminę w sali multimedialnej Urzędu Gminy.



Bezpłatne szczepienia przeciw grypie prowadzone w okresie jesiennym. Objęte są osoby z grup podwyższonego ryzyka zachorowań na grypę: seniorzy 65+, osoby objęte opieką GOPS Michałowice, renciści, rolnicy pobierający emerytury rolnicze oraz dzieci w wieku 4-5 lat.

Psy i koty

Bezpłatne znakowanie
Dopłata do sterylizacji i kastracji
w wysokości 50% kosztów zabiegu*

Bezpłatne znakowanie psów i kotów. Dopłaty w wysokości 50% do sterylizacji i kastracji psów i kotów.



Gminna Biblioteka Publiczna w Komorowie to kolejny partner, który przystąpił do programu Karty Mieszkańca Gminy Michałowice.

Dzięki karcie mieszkańca nie trzeba wyrabiać dodatkowej bibliotecznej karty Komorowskiej Biblioteki.

Zniżki w ramach programu oferują partnerzy:

- Korty tenisowe Granica,
- Poradnia Odchudzania i Odżywiania "Odnowa",
- DBR Sp. z o.o. - Redskip.pl,
- ECO24,
- Centrum stomatologiczne "DentaMed",
- PPHU PANEK Michał Panek – Michałowice,
- Spizarnia Franka – Nowa Wieś,
- EKO OPTYK Patryk Derkacz,
- Super Power Fajerwerki – Pęcice,
- Acrodent – Warszawa.

KARTĘ MIESZKAŃCA GMINY MICHAŁOWICE MOŻNA ZAKŁADAĆ I PRZEDŁUŻAĆ ONLINE

Od 2020 r. wniosek o wydanie pierwszej karty można złożyć elektronicznie: [WNIOSEK](#).

Dodatkowo ONLINE można sprawdzić także ważność posiadanej Karty Mieszkańca: [SPRAWDZENIE KARTY](#) oraz dokonać jej przedłużenia: [PRZEDŁUŻENIE WAŻNOŚCI KARTY](#).

Karta Mieszkańca Gminy Michałowice wymaga przedłużania raz w roku.

W 2020 r. uległ zmianie regulamin oraz wniosek w zakresie ubiegania się o nową Kartę Mieszkańca Gminy Michałowice.

[REGULAMIN WYDAWANIA I UŻYWANIA KARTY MIESZKAŃCA GMINY MICHAŁOWICE](#)

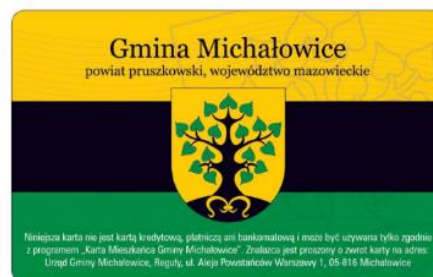

KARTA SENIORA



Program jest elementem realizowanej przez Gminę Polityki Społecznej. Na mocy Uchwały Nr XXXIV/431/2018 Rady Gminy Michałowice z dnia 20 lipca 2018 r. Gmina Michałowice przystąpiła do Programu gmina Przyjazna Seniorom i Ogólnopolska Karta Seniora - edycja Gminy Michałowice.

Karta ta umożliwia korzystanie ze zniżek w rozmaitych punktach, instytucjach i ośrodkach zdrowia, tam gdzie są one honorowane. Takich punktów na terenie całej Polski jest już ponad 2.500.

DO OTRZYMANIA BEZPŁATNEJ KARTY SENIORA UPRAWNIONY JEST KAŻDY MIESZKANIEC GMINY MICHAŁOWICE, KTÓRY SKOŃCZYŁ 60 LAT



Ogólnopolską Kartę Seniora w edycji lokalnej z herbem Gminy Michałowice można odebrać:

Gminny Ośrodek Pomocy Społecznej
Aleja Powstańców Warszawy 1
05-816 Michałowice

w następujących godzinach:

- poniedziałek 9.00-17.00
- wtorek- piątek 8.00-16.00

w parterze w pokoju nr 7

Wniosek o wydanie karty dostępny jest do pobrania na stronie [Gminnego Ośrodka Pomocy Społecznej](#).



18

Liczba wydanych kart w 2022 r.



286

Liczba wydanych kart ogółem



2 500

Liczba punktów honorujących Ogólnopolską Kartę Seniora

KORZYŚCI Z POSIADANIA KARTY SENIORA

Zniżki w ponad 2.500 punktach na terenie całej Polski (m.in. uzdrowiska, sanatoria, punkty urody czy lokale gastronomiczne).

Aktywizacja oraz edukacja seniorów z zakresu zdrowia, praw, ekonomii i bezpieczeństwa.

Zniżki przy okazaniu Ogólnopolskiej Karty Seniora sięgają do 50%, a oszczędność na wyjeździe to nawet do 300 zł.

KARTA DUŻEJ RODZINY



Mieszkańcy posiadający ważną Kartę Mieszkańca Gminy Michałowice oraz Ogólnopolską Kartę Dużej Rodziny zawierającą numer identyfikacyjny Gminy Michałowice, tj. cyfry 1421042, mogą skorzystać z **programu świadczeń na rzecz rodzin wielodzietnych Rodzina 3+ przyjętego Uchwałą Rady Gminy Michałowice numer X/131/2019 z dnia 5 sierpnia 2019 r.**

Program obejmuje następujące świadczenia na rzecz rodziny:

- świadczenia na dojazdy dla dziecka uczącego się w szkole ponadpodstawowej lub wyższej w systemie dziennym;
- jednorazowe świadczenie z tytułu urodzenia trzeciego i kolejnego dziecka w rodzinie.

ZASADY DZIAŁANIA PROGRAMU

Od 1 lipca 2021 r. korzystanie z elektronicznej formy KDR jest możliwe tylko po zalogowaniu się w aplikacji mObywatel.

Prawo do posiadania Karty przysługuje wszystkim rodzicom oraz małżonkom rodziców, którzy **mają lub mieli na utrzymaniu łącznie co najmniej troje dzieci**. Przez rodzica rozumie się także rodzica zastępczego lub osobę prowadzącą rodzinny dom dziecka.

Aby otrzymać Kartę Dużej Rodziny, wystarczy złożyć wniosek o jej wydanie w gminie właściwej **ze względu na miejsce zamieszkania członka rodziny wielodzietnej**. Można to zrobić osobiście w urzędzie gminy lub za pośrednictwem ministerialnego portalu Emp@tia.

W Gminie Michałowice obsługę wniosków prowadzi **Gminny Ośrodek Pomocy Społecznej**. Wnioski można składać osobiście w siedzibie GOPS Gminy Michałowice ul. Aleja Powstańców Warszawy 1, Reguły w godzinach pracy Ośrodka.



784

Liczba rodzin, których członkowie posiadają KDR



2 569

Liczba osób posiadających Kartę Dużej Rodziny

w tym:

55 osób posiada wyłącznie karty elektroniczne
2 514 osób posiada zarówno karty elektroniczne jak i tradycyjne

UPRAWNIENIA

Dzięki Karcie Dużej Rodziny osoby z rodzin wielodzietnych mogą korzystać z ustawowych zniżek m.in.

- **na przejazdy kolejowe**
dla rodzica lub małżonka rodzica 37% zniżki na bilety jednorazowe oraz 49% zniżki na miesięczne,
- **na przejazdy WKD**
dla rodzica lub małżonka rodzica zniżka 37% na bilety normalne jednorazowe oraz 49% na podstawie odcinkowych biletów miesięcznych imiennych,
- **w opłatach paszportowych**
75% zniżki w przypadku dzieci i 50% zniżki dla rodziców i małżonków rodziców,
- darmowych wstępów do parków narodowych.



MAPA PARTNERÓW KARTY DUŻEJ RODZINY - SPRAWDŹ!

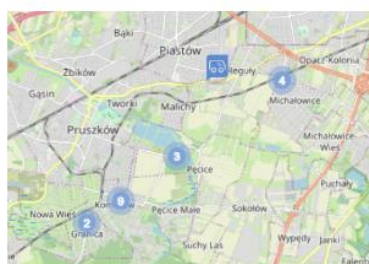

BILET MICHAŁOWICZANINA



Program jest elementem realizowanej przez Gminę polityki społecznej. Negocjacje z WKD podjęto z inicjatywy mieszkańców, którym od dawna zależało na łatwym i tanim poruszaniu się kolejką w ramach granic oraz na tańszym dojeździe do pracy poza granice Gminy.

Od 1 lipca 2020 r. dostępna jest sprzedaż biletów WKD w nowych, niższych cenach dla posiadaczy Karty Mieszkańca Gminy Michałowice. Tańsze są wszystkie przejazdy okresowe (miesięczne i kwartalne) wg taryfy normalnej, a ponadto jednorazowe obowiązujące na linii Nowa Wieś Warszawska-Warszawa Salomea.



BILET MICHAŁOWICZANINA UMOŻLIWIA POSIADACZOM KARTY MIESZKAŃCA TAŃSZE PRZEJAZDY WKD

Dzięki umowie podpisanej 17 czerwca 2020 r. przez Gminę Michałowice z WKD przejazdy na linii Nowa Wieś Warszawska- Warszawa Salomea są dostępne za symboliczne kwoty (już od 1,50 zł za bilet dla **seniora/ucznia/studenta**). Bilety można zakupić w dwóch wariantach czasowych: 12 i 19-minutowych.

Bilet Michałowiczana okresowy miesięczny/kwartalny uprawnia do nieograniczonej ilości przejazdów w obrębie relacji na nim wskazanej. Bilety wydaje się na przejazd „tam” oraz „tam i z powrotem”.

Do skorzystania ze zniżek konieczne jest okazanie Karty Mieszkańca Gminy Michałowice, która przysługuje każdemu mieszkańcowi oraz jego dzieciom (by ją uzyskać wystarczy rozliczyć PIT w miejscu zamieszkania). Szczegółowe informacje dotyczące uzyskania niniejszego dokumentu zawarto na podstronie [Karta Mieszkańca](#).

Powiązanie Biletu Michałowiczana z Kartą Mieszkańca pozwoliło ograniczyć gminne dopłaty tylko do finansowania przejazdów jej mieszkańców. Ta atrakcyjna oferta ma zachęcić także niektórych mieszkańców do rozliczania podatków w Gminie Michałowice, co pozytywnie wpłynie na budżet.

Bilet Michałowiczana można nabyć w kasie biletowej WKD, w automacie biletowym WKD oraz przez aplikację mobilną.

Łącznie sprzedano **45.151 biletów**. W 2022 r. na realizację programu wydatkowano **160.224,96 zł (dopłata)**.

W 2022 roku Program spotkał się ze sporym zainteresowaniem mieszkańców.

Liczba mieszkańców, którzy skorzystali z biletu w 2022 r.:

- bilety jednorazowe 43.732 szt.
- bilety okresowe 1.419 szt.
- w tym
- bilety SENIOR (część z puli ww. biletów) 15.951 szt.

CENY BILETÓW

na podstawie danych z <https://www.wkd.com.pl/>

Cena za bilet miesięczny

| Za odległość w km | na przejazd tam i z powrotem | na przejazd w jedną stronę |
|-------------------|------------------------------|----------------------------|
| | Cena brutto | Cena brutto |
| do 5 | 69,00 zł | 34,50 zł |
| 6-10 | 106,00 zł | 53,00 zł |
| 11-15 | 118,00 zł | 59,00 zł |
| 16-20 | 155,00 zł | 77,50 zł |
| 21-33 | 208,00 zł | 104,00 zł |

Cena za bilet kwartalny

| Za odległość w km | na przejazd tam i z powrotem | na przejazd w jedną stronę |
|-------------------|------------------------------|----------------------------|
| | Cena brutto | Cena brutto |
| do 5 | 182,00 zł | 91,00 zł |
| 6-10 | 274,00 zł | 137,00 zł |
| 11-15 | 309,00 zł | 154,50 zł |
| 16-20 | 398,00 zł | 199,00 zł |
| 21-33 | 531,00 zł | 265,50 zł |

BUDŻET

DOCHODY

DOCHODY OGÓŁEM WYKONANE W 2022 R.

212 638 737 zł

+3,43%

do roku 2021

DOCHODY OGÓŁEM NA MIESZKAŃCA W 2022 R.

11 016 zł

+2,46%

do roku 2021



9 687 zł

Dochody bieżące na mieszkańca

Wartość wskazuje na poziom transferów bieżących do budżetu.



1 329 zł

Dochody majątkowe na mieszkańca

Wartość wskazuje na skuteczność działań w zakresie pozyskiwania dodatkowych środków na inwestycje.



3 163 zł

Dochody własne na mieszkańca

Wartość wskazuje na poziom samodzielności finansowej jednostki i poziom elastyczności budżetu.



1 019 zł

Dochody unijne na mieszkańca

Wartość wskazuje na aktywność jednostki w zakresie pozyskiwania środków zewnętrznych.

Najważniejszym źródłem dochodów Gminy Michałowice w 2022 r. były **wpływy z udziału w podatku dochodowym od osób fizycznych (PIT)**, stanowiące blisko 34,2% wszystkich dochodów gminy. W stosunku do roku poprzedniego udział wpływów z tego tytułu w budżecie gminy zmniejszył się o 0,5 pp. Pięć najistotniejszych pozycji po stronie dochodowej budżetu gminy składa się łącznie na 74,9% wszystkich wpływów. Najważniejszym źródłem dochodów własnych Gminy Michałowice w 2022 r. były **wpływy z tytułu podatku od nieruchomości**, które wyniosły blisko 32,7 mln zł i generowały 15,4% wpływów do budżetu (wzrost udziału o 0,7 pp.). Istotnym źródłem dochodów własnych gminy były również **wpływy z lokalnych opłat oraz wpływy z usług** (oba źródła wykonane w niemal równej wysokości ponad 7,2 mln zł).

10 głównych źródeł dochodów Gminy w 2022 r.

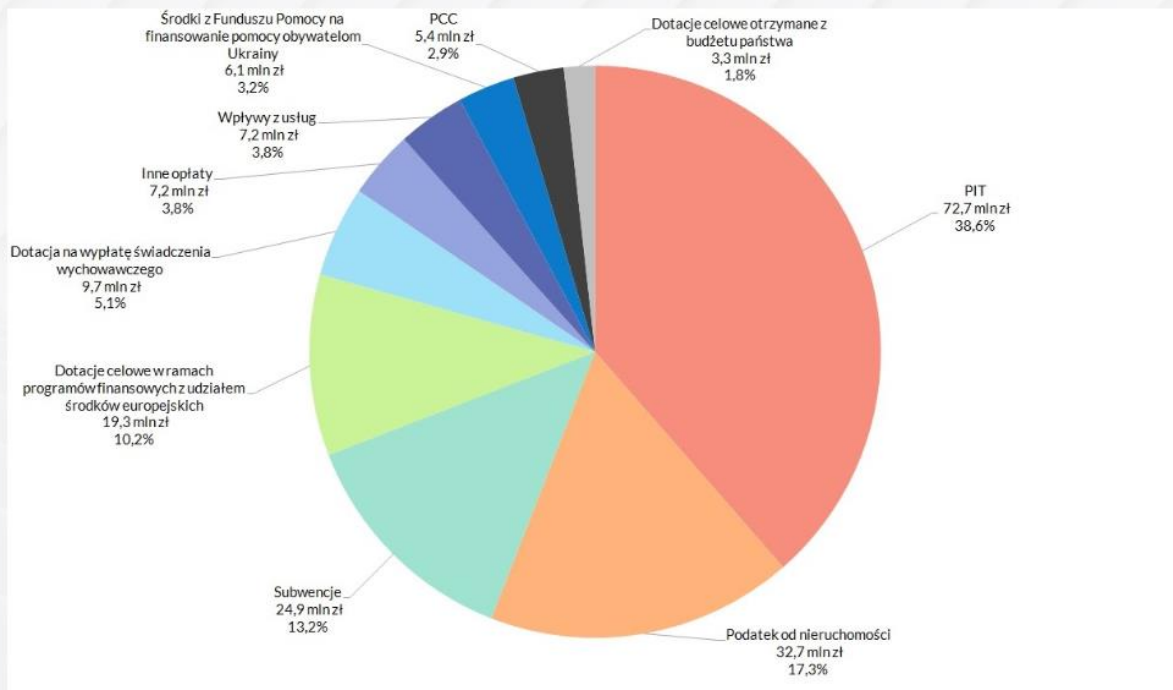

Dochody Gminy Michałowice w 2022 r.

| Paragraf | Opis | Wartość |
|----------|---|---------------|
| 001 | Wpływy z podatku dochodowego od osób fizycznych | 72 656 497 zł |
| 031 | Wpływy z podatku od nieruchomości | 32 666 966 zł |
| 292 | Subwencje ogólne z budżetu państwa | 24 862 197 zł |
| 625 | Dotacje celowe w ramach programów finansowych z udziałem środków europejskich oraz środków, o których mowa w art. 5 ust. 3 pkt 5 lit. a i b ustawy, lub płatności w ramach budżetu środków europejskich, realizowanych przez jednostki samorządu terytorialnego | 19 331 686 zł |
| 206 | Dotacje celowe otrzymane z budżetu państwa na zadania bieżące z zakresu administracji rządowej zlecone gminom (związkom gmin, związkom powiatowo-gminnym), związane z realizacją świadczenia wychowawczego stanowiącego pomoc państwa w wychowywaniu dzieci | 9 679 391 zł |
| 049 | Wpływy z innych lokalnych opłat pobieranych przez jednostki samorządu terytorialnego na podstawie odrębnych ustaw | 7 225 076 zł |
| 083 | Wpływy z usług | 7 210 234 zł |
| 210 | Środki z Funduszu Pomocy na finansowanie lub dofinansowanie zadań bieżących w zakresie pomocy obywatelom Ukrainy | 6 058 161 zł |
| 050 | Wpływy z podatku od czynności cywilnoprawnych | 5 370 635 zł |

| Paragraf | Opis | Wartość |
|----------|---|--------------|
| 201 | Dotacje celowe otrzymane z budżetu państwa na realizację zadań bieżących z zakresu administracji rządowej oraz innych zadań zleconych gminie (związkom gmin, związkom powiatowo-gminnym) ustawami | 3 325 615 zł |
| 092 | Wpływy z pozostałych odsetek | 3 313 982 zł |
| 609 | Dotacje celowe otrzymane ze środków specjalnych na finansowanie lub dofinansowanie zadań inwestycyjnych | 2 888 390 zł |
| 002 | Wpływy z podatku dochodowego od osób prawnych | 2 850 206 zł |
| 626 | Dotacje otrzymane z państwowych funduszy celowych na finansowanie lub dofinansowanie kosztów realizacji inwestycji i zakupów inwestycyjnych jednostek sektora finansów publicznych | 1 829 000 zł |
| 203 | Dotacje celowe otrzymane z budżetu państwa na realizację własnych zadań bieżących gmin (związków gmin, związków powiatowo-gminnych) | 1 699 649 zł |
| 231 | Dotacje celowe otrzymane z gminy na zadania bieżące realizowane na podstawie porozumień (umów) między jednostkami samorządu terytorialnego | 1 628 122 zł |
| 218 | Środki z Funduszu Przeciwdziałania COVID-19 na finansowanie lub dofinansowanie realizacji zadań związanych z przeciwdziałaniem COVID-19 | 1 520 701 zł |
| 275 | Środki na uzupełnienie dochodów gmin | 1 014 276 zł |
| 635 | Środki otrzymane z państwowych funduszy celowych na finansowanie lub dofinansowanie kosztów realizacji inwestycji i zakupów inwestycyjnych jednostek sektora finansów publicznych | 981 190 zł |
| 075 | Wpływy z najmu i dzierżawy składników majątkowych Skarbu Państwa, jednostek samorządu terytorialnego lub innych jednostek zaliczanych do sektora finansów publicznych oraz innych umów o podobnym charakterze | 966 368 zł |
| 036 | Wpływy z podatku od spadków i darowizn | 769 886 zł |
| 048 | Wpływy z opłat za zezwolenia na sprzedaż napojów alkoholowych | 548 733 zł |
| 205 | Dotacje celowe w ramach programów finansowanych z udziałem środków europejskich oraz środków, o których mowa w art. 5 ust. 3 pkt 5 lit. a i b ustawy, lub płatności w ramach budżetu środków europejskich, realizowanych przez jednostki samorządu terytorialnego | 341 310 zł |
| 299 | Wpłata środków finansowych z niewykorzystanych w terminie wydatków, które nie wygasają z upływem roku budżetowego | 303 202 zł |
| 055 | Wpływy z opłat z tytułu użytkowania wieczystego nieruchomości | 274 234 zł |
| 668 | Wpłata środków finansowych z niewykorzystanych w terminie wydatków, które nie wygasają z upływem roku budżetowego | 273 620 zł |
| 034 | Wpływy z podatku od środków transportowych | 265 548 zł |
| 271 | Dotacja celowa otrzymana z tytułu pomocy finansowej udzielanej między jednostkami samorządu terytorialnego na dofinansowanie własnych zadań bieżących | 242 050 zł |
| 630 | Dotacja celowa otrzymana z tytułu pomocy finansowej udzielanej między jednostkami samorządu terytorialnego na dofinansowanie własnych zadań inwestycyjnych i zakupów inwestycyjnych | 236 643 zł |
| 032 | Wpływy z podatku rolnego | 221 948 zł |
| 027 | Wpływy z części opłaty za zezwolenie na sprzedaż napojów alkoholowych w obrocie hurtowym | 219 169 zł |
| 096 | Wpływy z otrzymanych spadków, zapisów i darowizn w postaci pieniężnej | 162 602 zł |
| 240 | Wpływy do budżetu pozostałości środków finansowych gromadzonych na wydzielonym rachunku jednostki budżetowej | 160 160 zł |
| 246 | Środki otrzymane od pozostałych jednostek zaliczanych do sektora finansów publicznych na realizację zadań bieżących jednostek zaliczanych do sektora finansów publicznych | 156 814 zł |
| 035 | Wpływy z podatku od działalności gospodarczej osób fizycznych, opłacanego w formie karty podatkowej | 153 396 zł |
| 069 | Wpływy z różnych opłat | 143 027 zł |
| 066 | Wpływy z opłat za korzystanie z wychowania przedszkolnego | 115 828 zł |
| 091 | Wpływy z odsetek od nieterminowych wpłat z tytułu podatków i opłat | 112 988 zł |
| 097 | Wpływy z różnych dochodów | 108 210 zł |
| 295 | Wpływy ze zwrotów niewykorzystanych dotacji oraz płatności | 101 425 zł |
| 072 | Wpłaty z zysku przedsiębiorstw państwowych | 97 047 zł |
| 084 | Wpływy ze sprzedaży wyrobów | 96 342 zł |

| Paragraf | Opis | Wartość |
|--------------|--|-----------------------|
| 041 | Wpływy z opłaty skarbowej | 87 969 zł |
| 077 | Wpłaty z tytułu odpłatnego nabycia prawa własności oraz prawa użytkowania wieczystego nieruchomości | 76 797 zł |
| 094 | Wpływy z rozliczeń/zwrotów z lat ubiegłych | 66 364 zł |
| 095 | Wpływy z tytułu kar i odszkodowań wynikających z umów | 49 636 zł |
| 047 | Wpływy z opłat za trwałe zarząd, użytkowanie i służebności | 34 585 zł |
| 270 | Środki na dofinansowanie własnych zadań bieżących gmin, powiatów (związków gmin, związków powiatowo-gminnych, związków powiatów), samorządów województw, pozyskane z innych źródeł | 31 308 zł |
| 629 | Środki na dofinansowanie własnych inwestycji gmin, powiatów (związków gmin, związków powiatowo-gminnych, związków powiatów), samorządów województw, pozyskane z innych źródeł | 25 140 zł |
| 064 | Wpływy z tytułu kosztów egzekucyjnych, opłaty komorniczej i kosztów upomnień | 25 130 zł |
| 236 | Dochody jednostek samorządu terytorialnego związane z realizacją zadań z zakresu administracji rządowej oraz innych zadań zleconych ustawami | 19 867 zł |
| 076 | Wpływy z tytułu przekształcenia prawa użytkowania wieczystego w prawo własności | 14 839 zł |
| 033 | Wpływy z podatku leśnego | 9 738 zł |
| 063 | Wpływy z tytułu opłat i kosztów sądowych oraz innych opłat uiszczanych na rzecz Skarbu Państwa z tytułu postępowania sądowego i prokuratorskiego | 4 787 zł |
| 269 | Środki z Funduszu Pracy otrzymane na realizację zadań wynikających z odrębnych ustaw | 3 000 zł |
| 059 | Wpływy z opłat za koncesje i licencje | 2 710 zł |
| 057 | Wpływy z tytułu grzywien, mandatów i innych kar pieniężnych od osób fizycznych | 2 057 zł |
| 090 | Wpływy z odsetek od dotacji oraz płatności: wykorzystanych niezgodnie z przeznaczeniem lub wykorzystanych z naruszeniem procedur, o których mowa w art. 184 ustawy, pobranych nienależnie lub w nadmiernej wysokości | 1 182 zł |
| 204 | Dotacje celowe otrzymane z budżetu państwa na realizację zadań bieżących gmin z zakresu edukacyjnej opieki wychowawczej finansowanych w całości przez budżet państwa w ramach programów rządowych | 660 zł |
| 088 | Wpływy z opłaty prolongacyjnej | 341 zł |
| 061 | Wpływy z opłat egzaminacyjnych oraz opłat za wydawanie świadectw, dyplomów, zaświadczeń, certyfikatów i ich duplikatów | 104 zł |
| Razem | | 212 638 737 zł |

Struktura dochodów Gminy Michałowice w 2022 r.

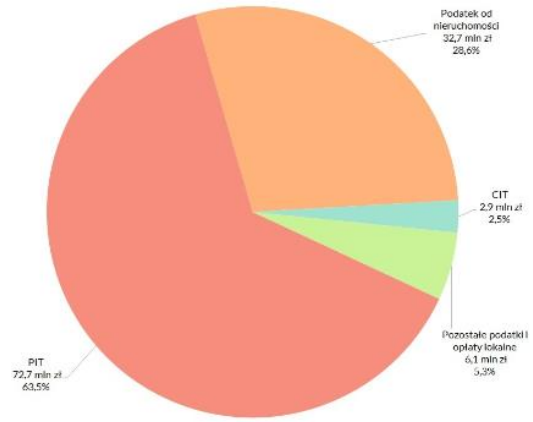
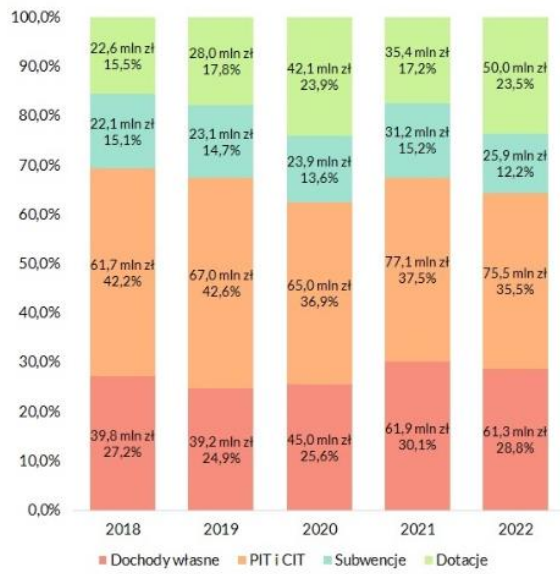

WARTOŚĆ POZYSKANYCH DOTACJI I ŚRODKÓW ZEWNĘTRZNYCH W 2022 R.

9 563 376 zł

+47,61%

do roku 2021

Z kolei łączna wartość nowych dotacji pozyskanych (wynikających z zawartych umów, pozyskanego dofinansowania) w 2022 r. wyniosła 9.563.375,80 zł. Na powyższą kwotę składają się środki, jakie gmina otrzymała z **Rządowego Funduszu Polski Ład** w ramach drugiej edycji **Programu Inwestycji Strategicznych** w wysokości **4.467.484,66 zł** (faktyczne dofinansowanie wynikające z końcowych rozliczeń). Z dofinansowania będzie realizowana inwestycja pn. „Budowa infrastruktury wodno-kanalizacyjnej w Gminie Michałowice”.

Rządowy Fundusz Polski Ład
Program Inwestycji Strategicznych

**W drugiej edycji
Programu Inwestycji Strategicznych
gminie Michałowice
przyznano 4 747 671 zł**

Po prostu inwestujemy w Polskę!

Program realizowany jest poprzez promesy inwestycyjne Banku Gospodarstwa Krajowego

POLSKI ŁAD
BGK
BANK GOSPODARSTWA
KRAJOWEGO

Pozostałe środki, tj. kwota 5.095.891,14 zł to dofinansowanie, które dotyczyło zadań realizowanych w następujących obszarach:

- **ochrona środowiska i powietrza** - faktyczne dofinansowanie wynikające z umów wyniosło 1.963.746,00 zł (7% wartości projektów),
- **dziedzictwo kulturowe i zabytki** - faktyczne dofinansowanie wynikające z umów wyniosło 70.000,00 zł (50% wartości projektów),
- **projekty społeczne** - faktyczne dofinansowanie wynikające z umów wyniosło 23.330,00 zł (0,1% wartości projektów),
- **zieleni/retencja** - faktyczne dofinansowanie wynikające z umów wyniosło 89.337,72 zł (55% wartości projektów),
- **aktywizacja działkowców** - faktyczne dofinansowanie wynikające z umów wyniosło 50.280,84 zł (34% wartości projektów),
- **sport i szkolnictwo** - faktyczne dofinansowanie wynikające z umów wyniosło 1.829.000,00 zł (18% wartości projektów),
- **drogi** - faktyczne dofinansowanie wynikające z umów wyniosło 981.190,32 zł (25% wartości projektów),
- **bezpieczeństwo** - faktyczne dofinansowanie wynikające z umów wyniosło 89.006,26 zł (43% wartości projektów).

Dofinansowanie pozyskane w 2022 r.

| Tytuł projektu | Źródło dofinansowania/Nazwa Programu | Wnioskowana wartość projektu |
|---|--|------------------------------|
| Budowa energoefektywnego przedszkola w Regułach - dotacja | NFOŚiGW/Program priorytetowy nr 5.6.2 Budownictwo Energooszczędne Część 2 PUSZCZYK - Niskoemisyjne budynki użyteczności publicznej | 23 046 565,43 zł |
| Budowa Centrum Inicjatyw Kulturalnych w Komorowie | Budżet Województwa Mazowieckiego na 2022 rok | 11 500 000,00 zł |
| Modernizacja sal gimnastycznych i infrastruktury sportowej przy szkołach podstawowych w Gminie Michałowice | Fundusz Rozwoju Kultury Fizycznej/Program Sportowa Polska - Program rozwoju lokalnej infrastruktury sportowej - edycja 2021 | 8 739 485,53 zł |
| Budowa infrastruktury wodno-kanalizacyjnej w Gminie Michałowice | Rządowy Fundusz Polski Ład | 4 997 548,78 zł |
| Zeroemisyjny Zielony transport publiczny - dotacja | NFOŚiGW/Program priorytetowy Zielony transport publiczny | 4 084 828,00 zł |
| Budowa Centrum Opiekuńczo-Mieszkalnego w Regułach | Fundusz Solidarnościowy/Program Centra opiekuńczo-mieszkalne - Moduł I - II edycja | 4 080 796,10 zł |
| Rozbudowa ul Parkowej w Opaczy Małej, Michałowicach Wsi i Michałowicach Osiedlu | Rządowy Funduszu Rozwoju Dróg | 3 913 869,30 zł |
| Przebudowa skateparku w Michałowicach | Program Rozwoju Obszarów Wiejskich na lata 2014-2020, Poddziałanie 19.2. | 1 102 964,64 zł |
| Zakup samochodu elektrycznego stanowiącego mobilne laboratorium do badań jakości powietrza w Gminie Michałowice | Budżet Województwa Mazowieckiego/Program Mazowsze dla czystego powietrza 2022 | 207 744,61 zł |
| Weź głęboki oddech - oddychaj czystym powietrzem | Budżet Województwa Mazowieckiego/Program Mazowsze dla czystego powietrza 2022 | 172 500,00 zł |
| Remont interwencyjno-zabezpieczający zabytkowego cmentarza z okresu I Wojny Światowej w Pęcicach | Budżet Województwa Mazowieckiego na 2022 rok | 140 482,73 zł |
| Panele PV na budynku OSP w Nowej Wsi | WFOŚiGW/Program pn. Przedsięwzięcia z zakresu ochrony powietrza wspierające działalność ochotniczych straży pożarnych nr 2022-OA-1 | 100 000,00 zł |
| Cyfrowa Gmina | Program Operacyjny Polska Cyfrowa na lata 2014-2020 | 100 000,00 zł |
| Wykonanie nasadzeń krzewów, bylin i traw w Gminie Michałowice | Budżet Województwa Mazowieckiego na 2022 rok | 95 946,33 zł |
| PFRON Dostępny samorząd - granty | Program Operacyjny Wiedza Edukacja Rozwój (PO WER) 2014 - 2020, Działanie 2.18 Wysokiej jakości usługi administracyjne | 90 300,00 zł |
| Nauczmy się kochać przyrodę - ścieżka edukacyjna | WFOŚiGW/Program pn. Zadania z zakresu edukacji ekologicznej nr 2022-EE-1 | 85 300,00 zł |
| Wykonanie zabiegów pielęgnacyjnych drzewostanu w Parku w Regułach | WFOŚiGW/Program Zadania z zakresu Ochrony Przyrody | 65 923,20 zł |
| Rozbudowa monitoringu na terenie ROD "Granica" | Budżet Województwa Mazowieckiego/Program Mazowiecki Instrument Aktywizacji Działkowców Mazowsze 2022 | 50 000,00 zł |
| Kompleksowa modernizacja bram wjazdowych do ROD "Komorów" | Budżet Województwa Mazowieckiego/Program Mazowiecki Instrument Aktywizacji Działkowców Mazowsze 2022 | 49 820,00 zł |
| Kompleksowa modernizacja terenu ROD "Michałki" przy bramie wjazdowej | Budżet Województwa Mazowieckiego/Program Mazowiecki Instrument Aktywizacji Działkowców Mazowsze 2022 | 48 928,00 zł |
| Cyfrowa Gmina (PPGR) - Wsparcie dzieci i wnuków byłych pracowników PPGR w rozwoju cyfrowym | Program Operacyjny Polska Cyfrowa na lata 2014-2020 | 48 300,00 zł |
| Samochód, agregat, defibrylator AED, piła łańcuchowa | Budżet Województwa Mazowieckiego na 2022 rok | 46 900,00 zł |
| Strażnice 2022 remont | Budżet Województwa Mazowieckiego/MAZOWIECKIE STRAŻNICE OSP-2022 | 30 000,00 zł |
| OSP - 2022 sprzęt | Budżet Województwa Mazowieckiego/MAZOWIECKIE STRAŻNICE OSP-2022 | 28 225,00 zł |
| Akademia Młodych Liderów | Budżet Województwa Mazowieckiego na 2022 rok | 27 630,00 zł |
| | | 62 854 057,65 zł |

Obok kwoty pozyskanego dofinansowania zewnętrznego w wysokości 19.011.066,26 zł wskazać należy również na pozyskane w 2022 r. pożyczki w wysokości 4.455.771,00 zł z przeznaczeniem na realizację zadania:

- Zeroemisyjny „Zielony transport publiczny” - 1.686.021,00 zł;
- Budowa energoefektywnego przedszkola w Regułach - 2.769.750,00 zł.

Więcej na temat projektów zrealizowanych z dofinansowaniem można zobaczyć na [stronie internetowej Gminy Michałowice](#).

WYDATKI

WYDATKI OGÓŁEM WYKONANE W 2022 R.

215 264 659 zł

+13,07%

do roku 2021

WYDATKI OGÓŁEM NA MIESZKAŃCA W 2022 R.

11 152 zł

+12,01%

do roku 2021



7 172 zł

Wydatki bieżące na mieszkańca

Wartość wskazuje na poziom środków jaki przeznaczano na realizację zadań bieżących jednostki.



3 980 zł

Wydatki majątkowe na mieszkańca

Wartość wskazuje na poziom nakładów na realizację inwestycji oraz przyjęte priorytety w zakresie realizacji zadań własnych.



48 534 838 zł

Środki własne na inwestycje

Wartość nadwyżki operacyjnej pomniejszona o spłatę długu. Wskazuje na zdolność do realizacji inwestycji bez pozyskiwania finansowania zewnętrznego.



20 603 529 zł

Wydatki zrealizowane z dofinansowaniem

Wartość wydatków zrealizowanych z udziałem środków zewnętrznych. Świadczy o aktywności JST w zakresie pozyskiwania zewnętrznych źródeł finansowania.

W ramach budżetu bieżącego w 2022 r. Gmina Michałowice najwięcej środków wydatkowała na realizację zadań z zakresu **oświaty i wychowania** (nieco ponad 52,0 mln zł, co stanowiło 37,6% budżetu bieżącego zrealizowanego przez gminę). Obecność wydatków oświatowych na pierwszym miejscu w strukturze wydatków wpisuje się w standardowy obraz tej części budżetu w większości gmin w Polsce. Podobna tendencja miała miejsce również w poprzednich latach. Wydatki z obszaru **pomocy społecznej i wsparcia rodziny** wiązały się w głównej mierze z realizacją rządowego programu "Rodzina 500+" oraz wypłatą zasiłków i świadczeń rodzinnych. Na realizację zadań z zakresu pomocy społecznej i wsparcia rodziny wydatkowano niemal 21,2 mln zł, co stanowiło 15,3% budżetu bieżącego Gminy Michałowice. **Utrzymanie aparatu administracyjnego** w 2022 r. kosztowało 13,4 mln zł, co stanowiło 9,7% wydatków bieżących gminy.

Główne kierunki wydatków bieżących Gminy w 2022 r.

| Wyszczególnienie | Jednostka/Referat realizujący wydatek | Wydatki bieżące |
|--|---|--------------------------|
| Oświata i wychowanie | Centrum Usług Wspólnych | 52 002 482,21 zł |
| Pomoc społeczna i wsparcie dla rodzin | Gminny Ośrodek Pomocy Społecznej | 21 175 072,03 zł |
| Administracja publiczna - wydatki rzeczowe i płacowe związane z funkcjonowaniem Urzędu | Referat Organizacyjno-Administracyjny | 13 381 160,62 zł |
| Subwencja - janosikowe | Referat Budżetu i Finansów | 8 246 568,00 zł |
| Wydatki związane z utrzymaniem sieci kanalizacyjnej i wodociągowej | Referat Gospodarki Komunalnej | 8 239 373,84 zł |
| Wydatki związane z pokrywaniem kosztów funkcjonowania systemu gospodarowania odpadami | Referat Ochrony Środowiska | 6 427 484,85 zł |
| Wydatki związane z pomocą obywatelom Ukrainy | Pozostałe referaty i jednostki | 4 562 384,41 zł |
| Wydatki związane z utrzymaniem dróg gminnych | Referat Gospodarki Komunalnej | 4 389 053,15 zł |
| Pozostałe wydatki | Pozostałe referaty i jednostki | 2 748 628,93 zł |
| Wydatki na utrzymanie zieleni | Referat Ochrony Środowiska | 2 078 703,55 zł |
| Wydatki związane z promocją jednostek samorządu terytorialnego | Referat Promocji i Polityki Informacyjnej | 1 883 750,17 zł |
| Lokalny transport zbiorowy | Referat Gospodarki Komunalnej | 1 603 475,38 zł |
| Oświetlenie ulic, placów i dróg | Referat Gospodarki Komunalnej | 1 535 248,61 zł |
| Dotacje dla bibliotek gminnych | Referat Kultury, Sportu i Spraw Społecznych | 1 395 010,00 zł |
| Wydatki związane z gospodarowaniem gruntami i nieruchomościami | Referat Geodezji i Rolnictwa | 1 319 578,96 zł |
| Wydatki związane z utrzymaniem obiektów sportowych | Referat Ochrony Środowiska | 1 025 369,92 zł |
| Przedsięwzięcia realizowane w ramach funduszu sołectkiego i osiedlowego | Referat Organizacyjno-Administracyjny | 917 723,52 zł |
| Wydatki związane z utrzymaniem odwodnienia na terenie gminy | Referat Gospodarki Komunalnej | 722 419,40 zł |
| Bezpieczeństwo publiczne i ochrona przeciwpożarowa | Stanowisko ds. Obronności i Obrony Cywilnej | 685 246,45 zł |
| Utrzymanie świetlic gminnych | Referat Organizacyjno-Administracyjny | 681 426,97 zł |
| Dotacje celowe w zakresie kultury | Referat Kultury, Sportu i Spraw Społecznych | 664 869,60 zł |
| Dotacje celowe z zakresu sportu | Referat Kultury, Sportu i Spraw Społecznych | 646 044,47 zł |
| Wydatki związane z robotami porządkowymi na terenie gminy | Referat Ochrony Środowiska | 627 570,80 zł |
| Wydatki na zakupy sprzętu komputerowego i oprogramowania | Referat Informatyki | 458 699,72 zł |
| Ochrona powietrza atmosferycznego i klimatu | Referat Ochrony Środowiska | 429 077,04 zł |
| Ochrona zabytków i opieka nad zabytkami | Referat Kultury, Sportu i Spraw Społecznych | 229 382,20 zł |
| Wydatki związane z zapewnieniem opieki nad zwierzętami | Referat Ochrony Środowiska | 153 858,44 zł |
| Wydatki związane z planowaniem i zagospodarowaniem przestrzennym | Referat Planowania Przestrzennego | 98 445,42 zł |
| Budowa i utrzymanie systemu monitoringu | Referat Informatyki | 81 135,87 zł |
| Wydatki związane z bieżącym utrzymaniem budynków socjalnych | Referat Gospodarki Komunalnej | 37 349,18 zł |
| | Razem | 138 446 593,71 zł |

W ramach wydatków inwestycyjnych w 2022 r. najwięcej środków budżetowych przeznaczono na **budowę i modernizację budynków szkół i przedszkoli** (niemal 24,5 mln zł). Stanowiły one 31,8% wydatków inwestycyjnych zrealizowanych w 2022 r. Wysokie nakłady poniesiono również na **budowę i modernizację dróg gminnych** (ponad 12,6 mln zł). Uwzględniając dotację przekazaną na budowę publicznych dróg powiatowych, ogół wydatków drogowych stanowił 17,3% budżetu inwestycyjnego. Trzecią najważniejszą pozycją budżetu inwestycyjnego były **wydatki związane z realizacją projektu redukcji zanieczyszczeń powietrza w gminach południowo-zachodniej części WOF poprzez budowę Zintegrowanego Systemu Tras Rowerowych (etap III)**. Kwota wydatków sięgnęła niemal 10,0 mln zł. Trzy ww. pozycje stanowiły 55,3% budżetu inwestycyjnego Gminy Michałowice w 2022 r.

Wydatki majątkowe Gminy w 2022 r.

| Wyszczególnienie | Jednostka/Referat realizujący wydatek | Wydatki |
|---|---------------------------------------|-------------------------|
| Wydatki inwestycyjne na obiekty oświatowe - szkoły | Referat Inwestycji | 19 879 756,05 zł |
| Wydatki inwestycyjne związane z budową i modernizacją dróg gminnych | Referat Gospodarki Komunalnej | 12 642 542,07 zł |
| Wydatki związane z realizacją projektu - redukcja emisji zanieczyszczeń powietrza w gminach południowo-zachodniej części WOF poprzez budowę Zintegrowanego Systemu Tras Rowerowych - etap III | Referat Gospodarki Komunalnej | 9 953 985,04 zł |
| Wydatki inwestycyjne dotyczące budowy i modernizacji budynków świetlic | Referat Inwestycji | 8 015 854,28 zł |
| Wydatki związane z realizacją projektu - poprawa jakości powietrza na terenie ZIT WOF poprzez budowę parkingów Parkuj i Jedź | Referat Gospodarki Komunalnej | 5 961 642,54 zł |
| Wydatki inwestycyjne na obiekty oświatowe - przedszkola | Referat Inwestycji | 4 582 595,00 zł |
| Wydatki inwestycyjne na budowę i modernizację sieci kanalizacyjnej i wodociągowej | Referat Gospodarki Komunalnej | 4 366 870,75 zł |
| Wydatki związane z realizacją projektu - Poprawa jakości świadczenia usług publicznych w formie elektronicznej w Gminie Michałowice | Pozostałe referaty i jednostki | 2 290 979,98 zł |
| Wydatki inwestycyjne związane z budową i przebudową odwodnienia na terenie gminy | Referat Gospodarki Komunalnej | 2 074 086,23 zł |
| Wydatki związane z realizacją projektu - poprawa jakości powietrza na terenie ZIT WOF poprzez budowę parkingów Parkuj i Jedź - Budowa parkingu w Komorowie przy ul. Kolejowej | Referat Gospodarki Komunalnej | 1 709 927,24 zł |
| Wydatki inwestycyjne na tereny rekreacyjne | Referat Inwestycji | 1 560 857,48 zł |
| Wydatki inwestycyjne związane z budową i modernizacją oświetlenia ulicznego | Referat Gospodarki Komunalnej | 824 974,22 zł |
| Wydatki związane z utrzymaniem sieci kanalizacyjnej i wodociągowej | Referat Gospodarki Komunalnej | 721 562,00 zł |
| Dofinansowanie - drogi publiczne powiatowe | Referat Gospodarki Komunalnej | 654 999,20 zł |
| Wydatki inwestycyjne związane z bezpieczeństwem publicznym i ochroną przeciwpożarową | Obrona cywilna | 487 124,92 zł |
| Pozostałe wydatki | Pozostałe referaty i jednostki | 258 923,78 zł |
| Zakupy mienia komunalnego | Referat Geodezji i Rolnictwa | 243 270,00 zł |
| Wydatki związane z realizacją projektu - poprawa jakości powietrza na terenie ZIT WOF poprzez budowę parkingów Parkuj i Jedź - Budowa parkingu w Komorowie przy ul. Ceglanej | Referat Gospodarki Komunalnej | 226 258,84 zł |
| Budowa i utrzymanie systemu monitoringu | Referat Informatyki | 126 952,67 zł |
| Wydatki na zakupy sprzętu komputerowego i oprogramowania | Referat Informatyki | 126 662,85 zł |
| Wydatki związane z budową Zespołu Przychodni Zdrowia w Regułach | Referat Inwestycji | 108 240,00 zł |
| | Razem | 76 818 065,14 zł |

WYDATKI MAJĄTKOWE NA MIESZKAŃCA W 2022 R.

3 980 zł

+50,25%

do roku 2021

Biorąc pod uwagę strukturę wydatków pod względem dysponentów środków budżetowych, w 2022 r. największym budżetem dysponował **Referat Gospodarki Komunalnej** (55,7 mln zł), co wiązało się przede wszystkim z realizacją zadań inwestycyjnych w zakresie publicznych dróg gminnych, sieci wodociągowo-kanalizacyjnej oraz odwodnienia. Drugim co do wielkości budżetem w 2022 r. dysponowało **Centrum Usług Wspólnych** (52,0 mln zł), co wynika głównie z wysokości zrealizowanych wydatków bieżących (99,9% wydatków zrealizowanych przez Centrum Usług Wspólnych było wydatkami o charakterze bieżącym). Trzecim w kolejności dysponentem środków budżetowych był **Referat Inwestycji** (34,1 mln zł). Poniższy wykres prezentuje sumę wydatków bieżących i majątkowych poniesionych przez poszczególne referaty i jednostki organizacyjne gminy.

Dysponenci środków budżetowych w 2022 r.

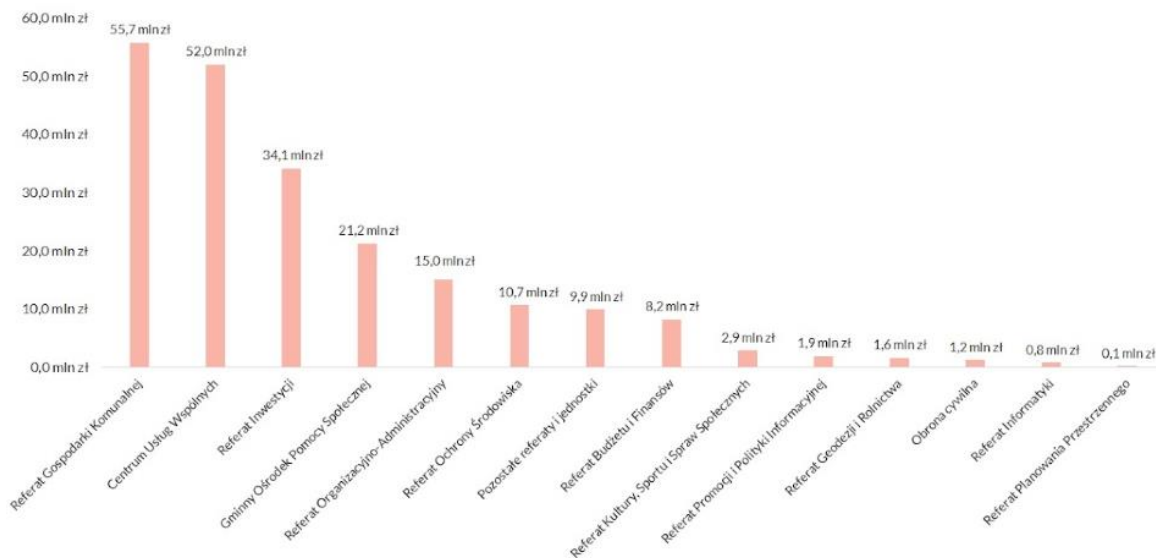

ZADŁUŻENIE

ZADŁUŻENIE GMINY NA KONIEC 2022 R.

0 zł

BZ.

do roku 2021

ZADŁUŻENIE NA MIESZKAŃCA NA KONIEC 2022 R.

0 zł

BZ.

do roku 2021



-2 625 921 zł

Wynik budżetu
ogółem

Określa nominalną różnicę pomiędzy
wysokością uzyskanych dochodów i
zrealizowanych wydatków.



48 534 838 zł

Wynik budżetu
bieżącego

Wartość wskazuje na zdolność do realizacji
inwestycji i spłaty zobowiązań bez
pozyskiwania finansowania zewnętrznego.



0%

Zadłużenie w stosunku do
dochodów

Wartość wskazuje na udział kwoty długu
w dochodach budżetowych.



0 zł

Koszt obsługi
długu

Wartość wydatków na zapłatę odsetek od
każdego 1 mln zaciągniętych kredytów,
pożyczek oraz emisji obligacji.

Zadłużenie Gminy Michałowice na koniec 2022 r. nie wystąpiło. **Poziom wygenerowanej w 2021 r. nadwyżki operacyjnej zapewnia bezpieczeństwo finansowe**, również w zakresie spełnienia ustawowej relacji zadłużenia, o której mowa w art. 242-244 ustawy o finansach publicznych.

Kształt WPF Gminy Michałowice wg ostatniej zmiany podjętej w 2022 r.

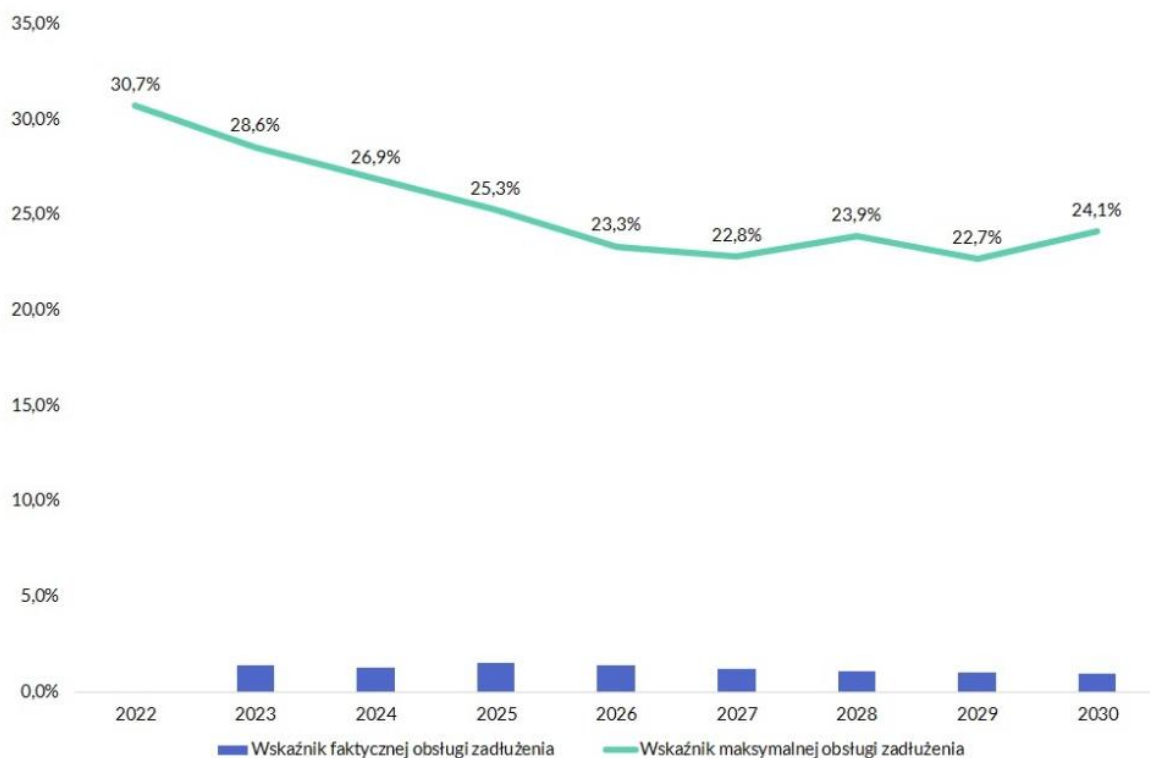

INWESTYCJE

WARTOŚĆ ZREALIZOWANYCH WYDATKÓW
MAJĄTKOWYCH W 2022 R.

76 818 065 zł

+51,65%

do roku 2021

Główne kierunki inwestycyjne Gminy Michałowice w 2022 r.

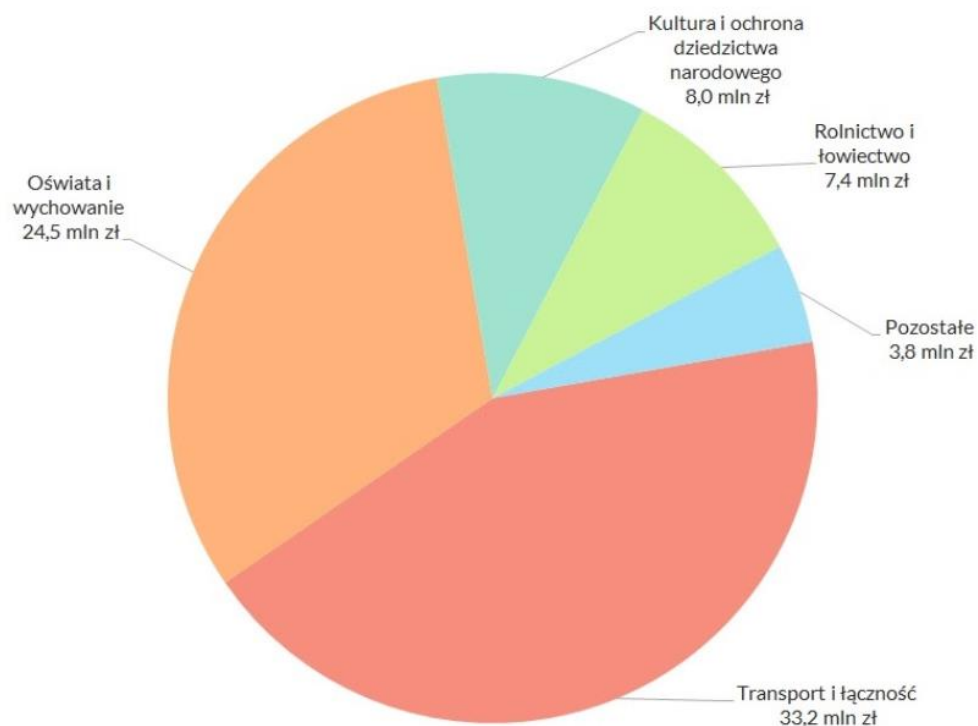

Poziom wykonania wydatków majątkowych w Gminie Michałowice wyraźnie wskazuje jej priorytetowe kierunki rozwoju. Spośród wszystkich wydatków inwestycyjnych ponad **43% w 2022 r. przeznaczono na realizację przedsięwzięć w obszarze transportu i łączności (blisko 33,2 mln zł)**. W porównaniu do 2021 r. wydatki na inwestycje drogowe zwiększyły swój udział w strukturze wydatków inwestycyjnych niemal równo o 50%. Ubiegły rok był kolejnym z rzędu, w którym wyraźnie wzrosła wartość wydatków na poprawę infrastruktury drogowej. **Znaczny udział w strukturze wydatków inwestycyjnych miały ponownie wydatki w ramach oświaty i wychowania. Inwestycje w kwocie blisko 24,5 mln zł stanowiły niemal 32% wszystkich wydatków majątkowych.** Poniżej przedstawiono wykaz zadań zrealizowanych w 2022 r. w ww. obszarach, a także kluczowych przedsięwzięć w pozostałych obszarach z uwzględnieniem wykonanych kwot. Szczegółowa informacja opisowa dotycząca realizacji wskazanych zadań została zawarta również w sprawozdaniu opisowym z wykonania budżetu za 2022 r.

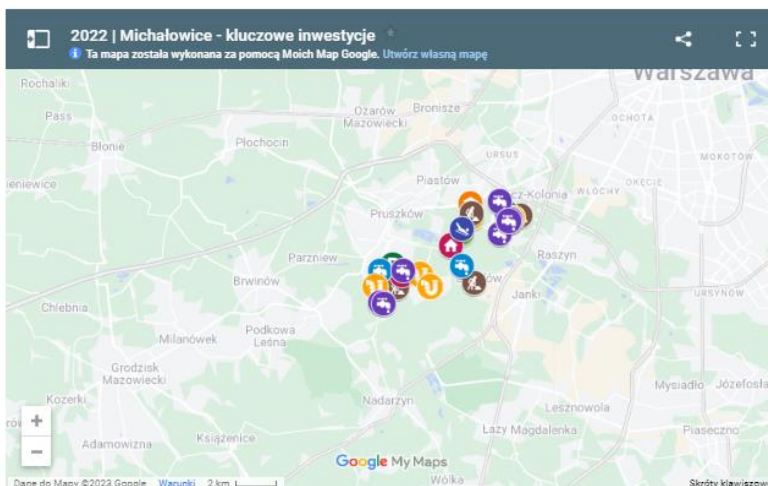

INWESTYCJE DROGOWE



UL. OKRĘŻNA

Przebudowa jezdni ul. Okrężnej w Granicy i Komorowie w zakresie modernizacji 577 metrowego odcinka drogi o nawierzchni asfaltowej, od ul. Kraszewskiego do ul. Norwida. Zakres robót obejmował m.in. budowę odwodnienia (kanalizacji deszczowej), wykonanie skrzyżowań z ulicami bocznymi, wykonanie indywidualnych zjazdów oraz kanału technologicznego i zatoki postojowej do parkowania równoległego.

Wartość inwestycji: 2.791.748,36 zł brutto



UL. PARKOWA

Rozbudowa ul. Parkowej w Opaczy Małej, Michałowicach Wsi i Michałowicach Osiedlu na odcinku od ul. Klonowej do ul. Borowskiego.

Zakres robót obejmował m.in

- roboty przygotowawcze,
- wycinkę istniejących drzew i krzewów,
- roboty rozbiórkowe, w zakresie m. in.: istniejących nawierzchni jezdni, rozbiórkę ogrodzeń oraz innych elementów zlokalizowanych w projektowanych liniach rozgraniczających,
- roboty ziemne w zakresie kształtowania korpusu drogowego,
- budowę jezdni,
- budowę chodników i ciągów pieszo-rowerowych,
- remont i zabezpieczenie istniejących urządzeń drenarskich,
- budowę i przebudowę odwodnienia drogi (kanalizacja deszczowa),

- przebudowę sieci kanalizacji sanitarnej,
- budowę i przebudowę skrzyżowań z drogami bocznymi,
- budowę i przebudowę oświetlenia ulicznego,
- rozbiórkę i budowę sieci elektroenergetycznych (w ramach przebudowy istniejących sieci),
- rozbiórkę i budowę sieci gazowych (w ramach przebudowy istniejących sieci),
- rozbiórkę i budowę sieci teletechnicznej (w ramach przebudowy istniejących sieci),
- budowę i przebudowę zjazdów,
- budowę kanału technologicznego,
- wykonanie elementów stałej organizacji ruchu oraz elementów bezpieczeństwa ruchu drogowego.

Wartość inwestycji: 3.913.869,30 zł brutto



UL. WSPÓLNOTY WIEJSKIEJ

Budowa drogi ul. Wspólnoty Wiejskiej wraz z odwodnieniem w Sokołowie to inwestycja wieloletnia. Zadania podjęte w roku 2022 obejmowały modernizację 388,0 mb drogi o nawierzchni asfaltowej wraz z chodnikiem, miejscami parkingowymi, zjazdami z kostki betonowej, odwodnieniem (kanalizacją deszczową) i zamianą rowu R-10 na rurociąg.

Wartość inwestycji: 2.249.938,00 zł brutto



UL. PRZYTOROWA

W trakcie prac rozbudowy ul. Przytorowej w Regułach wraz z budową kanalizacji deszczowej wykonano 297,9 mb drogi o nawierzchni z kostki brukowej wraz z chodnikiem, zjazdami, odwodnieniem (kanalizacją deszczową) i kanałem technologicznym.

Wartość inwestycji: 1.505.145,00 zł brutto



UL. KOLEJOWA

"Poprawa jakości powietrza na terenie ZIT WOF poprzez budowę parkingów "Parkuj i Jedź" w ramach Regionalnego Programu Operacyjnego Województwa Mazowieckiego 2014-2020 – Budowa parkingu w Komorowie przy ul. Kolejowej" – termin realizacji 31.03.2023 r.

Gmina otrzymała dofinansowanie na ten projekt w wysokości – ponad 1.200.000 zł, natomiast pozostała kwota została pokryta ze środków własnych budżetu gminy.

Przebudowa ulicy Kolejowej objęła:

- budowę zatok postojowych (do parkowania równoległego oraz prostopadłego) - 34 miejsca parkingowe, w tym 2 dla osób z niepełnosprawnością,
- przebudowę jezdni, zjazdów, chodników
- wraz z infrastrukturą towarzyszącą (w tym: kablowe linie elektryczne, nowe oświetlenie uliczne oraz kanały teletechniczne obsługujące monitoring i system zajętości miejsc).

Dodatkowo wzdłuż ulicy urządzono skwer zieleni, z nowymi nasadzeniami oraz ławkami.

Powstała także wiata ze stojakami dla rowerów oraz stacja ładowania samochodów i rowerów elektrycznych.

Wartość inwestycji: 3.050.405,42 zł brutto



INWESTYCJE WODOCIĄGOWE, KANALIZACYJNE I ODWODNIENIOWE



POIDEŁKA NA TERENIE GMINY

Na terenie gminy Michałowice zaprojektowano i wybudowano 7 szt. poidełek wody pitnej w postaci źródła postumentowego ze stali nierdzewnej z systemem przepłukiwania tj.:

- z misą boczną dla potrzeb osób niepełnosprawnych oraz z nalewakiem do butelek:
 - przy ul. Szkolnej - na terenie szkoły dz. nr ewid. 469 w Michałowicach-Osiedlu,
 - przy ul. Marii Dąbrowskiej - na terenie szkoły dz. nr ewid. 1249 w Komorowie-Osiedlu,
 - przy ul. Nowogranicznej dz. nr ewid. 101/10; 101/9 w Granicy,
 - przy ul. Poprzecznej dz. nr ewid. 584; 582/1 w Granicy,
- z misą okrągłą oraz poidełkiem dla zwierząt:
 - przy ul. Dworcowej dz. nr ewid. 1291 w Michałowicach-Osiedlu,
 - przy ul. Kolejowej dz. nr ewid. dz. nr ewid. 678/1; 658; 1513 w Michałowicach-Osiedlu.

Koszt całego przedsięwzięcia: 463.280,20 zł

Wykonawca: Inżynieria Sanitarna Jakub Hanausek

MODERNIZACJA STACJI UZDATNIANIA WODY W PĘCICACH

W lipcu 2022 r. w systemie dwuletnim podpisano umowę dot. modernizacji Stacji Uzdatniania Wody w Pęcicach (SUW) z terminem zakończenia robót 31.03.2023 r. Prowadzone na SUW prace polegały na rozbudowie ciągu technologicznego o nowy aerator przeznaczony do napowietrzania wody podziemnej, ujmowanej ze studni głębinowych oraz o drugi zespół filtrów, mający na celu redukcję żelaza i manganu z wody surowej. Wymienione zostały dotychczasowe przewody technologiczne na stal nierdzewną wraz z armaturą na instalacji. Dodatkowo stacja została wyposażona w nowoczesne urządzenia tj. lampę UV, która na bieżąco promieniami ultrafioletowymi odkaża wodę uzdatnioną wprowadzaną bezpośrednio do sieci wodociągowej. Na SUW został zamontowany nowoczesny chlorator, który ma za zadanie dodatkowo zdezynfekować wodę w przypadkach awarii i prac montażowych na sieci wodociągowej. Na potrzeby nadzoru, obsługi i ciągłego monitorowania całego procesu ciągu technologicznego SUW oraz dostawy wody pitnej dla mieszkańców Sokołowa, Suchego Lasu, Pęcic i Pęcic Małych, zainstalowany został elektroniczny i wizualny system sterowania.

Koszt całego przedsięwzięcia: 2.602.532,70 zł

Wykonawca: SW-TEAM Wojciech Słomka



NOWA SIĘĆ WODOCIĄGOWA ORAZ SIĘĆ KANALIZACJI SANITARNEJ NA TERENIE GMINY

W końcówce 2022 r. zakończono budowę sieci wodociągowej w ul. Gwiazdzistej w Nowej Wsi i w ulicy dojazdowej do ul. Głównej w Granicy oraz budowę sieci kanalizacji sanitarnej:

- w ul. Długiej oraz w ulicy dojazdowej do ul. Głównej w Granicy;
- w ul. Sieradzkiej w Komorowie;
- w ulicy dojazdowej do ul. Stara Droga w Komorowie-Wsi;
- w ul. Dzikiej w Pęcicach Małych na odcinku od zalewu do ul. Leśnej wraz z przepompownią ścieków.

Wybudowane sieci umożliwią poprawę warunków bytowych mieszkańców zamieszkujących przy ww. ulicach.

Całkowita wartość robót budowlanych: 992.376,72 zł

Wykonawcy: WOD-KAN Więckowski i Milewski sp. j. oraz Zakład Instalacyjny i Remontowo-Budowlany Roman Zwierzchowski

INWESTYCJE OŚWIATOWE

SZKOŁA W MICHAŁOWICACH

1) Sala gimnastyczna w szkole w Michałowicach

W listopadzie 2022 r. zakończono realizację inwestycji pn. „Przebudowa wraz z rozbudową sali gimnastycznej przy Szkole Podstawowej w Michałowicach”.

Zakres prac obejmował m.in.:

- rozbudowę i przebudowę sali sportowej,
- przebudowę szatni i sanitariatów,
- przebudowę pomieszczeń dla nauczycieli i magazynków sprzętu sportowego,
- budowę windy z nowym żelbetowym szybem windowym,
- budowę trybun dla ok. 190 uczniów / widzów,
- budowę pomieszczeń składowych na sprzęt sportowy,
- ocieplenie ścian zewnętrznych całej sali sportowej wraz z zapleczem.

Powstała sala gimnastyczna o **powierzchni 865 m²**, dzielona podwieszanymi kotarami akustycznymi na trzy pola do niezależnie prowadzonych zajęć. W posadzce sali wykonano gniazda do osadzania słupków do gry w siatkówkę i piłkę ręczną, a pod stropem, na dźwigarach konstrukcji, zamontowano opuszczane automatycznie kosze z tablicami. Salę wyposażono w tablicę świetlną z wynikami.

Na podłodze sportowej powierzchniowo - sprężystej, wykończonej wykładziną sportową, zaaranżowano przestrzeń do gier w siatkówkę, koszykówkę, piłkę ręczną i badmintona.

Wartość robót budowlanych: 8.387.081,71 zł brutto

Wykonawca: Arbud Investment Sp. z o.o.



2) Termomodernizacja szkoły w Michałowicach

W sierpniu 2022 r. zakończono realizację inwestycji pod nazwą „Termomodernizacja w budynku Szkoły Podstawowej zlokalizowanej m. Michałowice położonej przy ul. Szkolnej 15”.

Zakres prac obejmował ocieplenie obiektu w częściach od A do E, remont dachu w częściach od A (częściowo) do D, remont elewacji części A,D,E, remont schodów wejściowych oraz pochylni dla osób niepełnosprawnych, montaż instalacji fotowoltaicznej oraz budowę źródła ciepła w oparciu o absorpcyjne pompy ciepła gazowe i kotły kondensacyjne wraz z niezbędną przebudową instalacji gazowej oraz robotami towarzyszącymi.

Zakres **prac ogólnobudowlanych** obejmował ocieplenie elewacji, ocieplenie stropodachu, remont elewacji, remont stropodachu, wymianę okien, wymianę drzwi, wymianę pokrycia dachowego, obróbkę blacharskich, rynien i rur spustowych, remont kominów, gzymsów oraz schodów, wejścia głównego i pochylni.

Zakres **prac instalacji elektrycznych** obejmował wykonanie instalacji zasilania odbiorników technologicznych, instalacji odgromowej, instalacji uziemiającej i połączeń wyrównawczych, instalacji fotowoltaicznej, rozdzielnic i tablic PV po stronie części AC i DC oraz wymianę instalacji niskoprądowej.

Zakres **prac instalacji sanitarnych** obejmował montaż zespołu gazowych powietrznych pomp ciepła i kotłów kondensacyjnych zlokalizowanych na zewnątrz budynku, budowę instalacji c.o., instalacji wody zimnej oraz c.w.u., montaż grzejników, montaż pojemnościowych podgrzewaczy wody oraz wykonanie wewnętrznej instalacji gazowej.

Wartość robót budowlanych: 6.083.785,79 zł brutto

Wykonawca: Arbud Investment Sp. z o.o.



3) Modernizacja szkoły w Michałowicach

W okresie przerwy wakacyjnej w 2022 r. wykonano roboty budowlane polegające na przebudowie części pomieszczeń szkoły wraz ze zmianą sposobu ich użytkowania z funkcji pomieszczeń dydaktycznych na potrzeby zaplecza kuchennego i jadalni w szkole podstawowej w Michałowicach. Przedmiot zamówienia obejmował wykonanie m.in. poniższych robót:

- utworzenie zaplecza kuchennego w istniejącym pomieszczeniu dydaktycznym z wydzieleniem części czystej, brudnej oraz socjalnej poprzez budowę nowych ścianek działowych,
- powiększenie jadalni poprzez wyburzenie ściany działowej,
- wykonaniu dwóch otworów w ścianie (wydawanie posiłków),
- budowie instalacji wodno-kanalizacyjnej, instalacji wentylacji, instalacji elektrycznych,
- dostosowanie budynku szkoły do wymagań określonych w ekspertyzie technicznej stanu ochrony przeciwpożarowej tj. montaż 6 drzwi o odporności ogniowej EL 30 S200, przebudowa instalacji hydrantowej, budowa instalacji oświetlenia ewakuacyjnego,
- połączenie pom. D101 i D101A, modernizacja toalety dla personelu w bloku A, wymianę drzwi wewnętrznych w bloku B, roboty budowlane na parterze i piętrze bloku B (wymiana wykładziny podłogowej oraz malowanie ścian i sufitów).

Wartość robót budowlanych: 841.065,96 zł

Wykonawca: ER-KA Renata Kowalska

PROJEKTY NA KUCHNIE W SZKOLE I PRZEDSZKOLU W NOWEJ WSI

1) W sierpniu 2022 r. uzyskano wielobranżową dokumentację projektową na **modernizację istniejącej kuchni** w Zespole Szkolno-Przedszkolnym im. Mikołaja Kopernika w Nowej Wsi.

Projekt zakłada m.in.:

- wykonanie nowego układu pomieszczeń zaplecza kuchennego z wydzieleniem części socjalnej dla zatrudnionego personelu,
- wydzielenie części magazynowej artykułów suchych,
- wydzielenie pomieszczenia komory chłodniczej i mroźnej,
- wydzielenie pomieszczenia obróbki wstępnej warzyw z aneksem dezynfekcji jaj,
- wydzielenie miejsca dla bieżących dostaw produktów,
- wydzielenie aneksu mycia wózków kelnerskich,
- wydzielenie pomieszczenia zmywalni połączonej z kuchnią i wydawalnią poprzez szafę przelotową,
- wykonanie nowej stolarki drzwiowej i okiennej w jadalni i kuchni,
- wyposażenie technologiczne kuchni,
- powiększenie pomieszczenia stołówki w celu możliwości rozlokowania większej ilości stolików oraz obsługi większej ilości uczniów w jednym czasie.

Wykonanie robót budowlanych przewidziane jest na lipiec-sierpień 2023 r.

Wartość dokumentacji projektowej: 53.800,00 zł brutto

Wykonawca: G&G Projekt Piotr Gołc

2) Również w sierpniu 2022 r. uzyskano wielobranżową dokumentację na **modernizację kuchni** w Przedszkolu w Nowej Wsi.

Projekt zakłada m.in.:

- wykonanie nowego układu pomieszczeń zaplecza kuchennego i kuchni,
- wyposażenie technologiczne kuchni,
- budowę nowej instalacji wentylacji przebudowę instalacji gazowej,
- wykonanie robót wykończeniowych oraz montaż nowej stolarki okiennej w kuchni.

Wykonanie robót budowlanych przewidziane jest na lipiec-sierpień 2023 r.

Wartość dokumentacji projektowej: 32.595,00 zł brutto

Wykonawca: MAGUS Małgorzata Sujak

KONCEPCJA SZKOŁY W REGUŁACH

W październiku 2022 r. uzyskano Program Funkcjonalno – Użytkowy (koncepcję) **szkoły podstawowej** na dz. nr ew. 628/6, 628/5, 628/9, 628/12 w Regułach.

Zgodnie z koncepcją szkoła budowana będzie w dwóch etapach:

- Etap I – „część” budynku szkoły przewidziana na 150 dzieci, stanowiąca niezależną i samodzielną konstrukcyjnie bryłę, przeznaczoną dla uczniów klas I-III (m.in. 6 sal podstawowych, sala do terapii sensorycznej, sale rewalidacji, sala komputerowa, pomieszczenia administracyjno-socjalne, szatnia, blok żywieniowy – pełna kuchnia z możliwością przygotowywania posiłków, sala sportu i rekreacji) wraz z zagospodarowaniem terenu tj. placem zabaw, boiskiem wielofunkcyjnym, miejscami postojowymi, dojazdami, dojazdami i inną niezbędną infrastrukturą,
- Etap II – „część” budynku szkoły przewidziana na 250 dzieci, przeznaczona dla uczniów klas IV-VIII (m.in. 10 sal podstawowych, sale tematyczne, pomieszczenia administracyjno-socjalne) wraz z zagospodarowaniem terenu tj. boiskiem piłkarskim, budynkiem szatniowo – magazynowym, miejscami postojowymi, dojazdami, dojazdami i inną niezbędną infrastrukturą.

W roku 2023 planowane jest **rozpoczęcie** prac projektowych dla zadania budżetowego: „Budowa kompleksu edukacyjnego w Regułach II Etap”.

Wartość PFU: 29.520,00 zł brutto

Wykonawca: LTP Architekci Leszek Pierzchliński

REMONT W ZSO W KOMOROWIE

W sierpniu i listopadzie zakończono zadania inwestycyjne: "Modernizacja Zespołu Szkół Ogólnokształcących im. Marii Dąbrowskiej w Komorowie cz. 2 – wymiana okien w budynku 1" oraz „Modernizacja dachu budynków 4 i 5 w Zespole Szkół Ogólnokształcących w Komorowie”.

Zakres prac obejmował wymianę ok. 60 szt. okien w budynkach szkoły, wymianę parapetów zewnętrznych i wewnętrznych oraz montaż rolet okiennych a także wykonanie nowego pokrycia dachowego i obróbek blacharskich na dachu budynków szkoły.

Wartość robót budowlanych: 426.661,51 zł brutto (okna)

Wykonawca: Instal Diament Artur Kaniewski

Wartość robót budowlanych: 561.103,53 zł brutto (dach)

Wykonawca: TMB MAAT Sp. z o.o. Sp. k.

INWESTYCJE REALIZOWANE NA PODSTAWIE KONKURSÓW SARP

PRZEDSZKOLE W MICHAŁOWICACH

We wrześniu 2022 r. uzyskano wielobranżową dokumentację projektową dotyczącą rozbiórki istniejącego przedszkola, budowy nowego energoefektywnego przedszkola oraz przebudowy jednego z budynków istniejącego przedszkola na świetlicę osiedlową w Michałowicach w ramach zadań budżetowych: „Budowa energoefektywnego przedszkola w Michałowicach” oraz „Przebudowa budynku przedszkola w Michałowicach wraz ze zmianą sposobu użytkowania na świetlicę gminną”.

Projekt zakłada budowę dwukondygnacyjnego przedszkola o jednolitej formie architektonicznej, wykończonego elewacją z drewna modrzewiowego, w którym znajdzie się:

- 7 oddziałów, po 25 dzieci na każdy oddział, razem 175 dzieci,
- 3 oddziały dla dzieci 3-4 lata, 4 oddziały dla dzieci 4-6 lat,
- kuchnia zapewniająca pełne wyżywienie,
- sale rekreacyjna i sportowa,
- sala integracji sensorycznej i doświadczania świata,
- pokoje personelu, logopedy, pielęgniarki, psychologa, administracji,
- kompletne wyposażenie.

Rozwiązania energoefektywne:

- wentylacja mechaniczna nawiewno – wyliewna z odzyskiem ciepła na średnim poziomie 75%,
- pompa ciepła jako źródło ogrzewania,
- niskoparametrowa, oszczędna instalacja ogrzewania podłogowego,
- instalacja cyrkulacji ciepłej wody użytkowej wyposażona w termostaticzne zawory cyrkulacyjne, pozwalające na ograniczenie zużycia wody i jej efektywną dystrybucję,
- klimatyzacja pozwalająca na pracę w funkcji pompy ciepła (odzysk ciepła/chłodu z pomieszczeń o zróżnicowanych obciążeniach chłodniczych/stratach ciepła),
- zastosowanie elektronicznych energooszczędnych pomp obiegowych,
- zastosowanie baterii i wylewek pozwalające na ograniczenie zużycia wody,
- retencja wód opadowych z dachu budynku do późniejszego wykorzystania podlewania zieleni,
- panele fotowoltaiczne produkujące energię elektryczną wykorzystywaną do zasilania systemów,
- budynek częściowo pokryty zielonym dachem z roślinnością ekstensywną.

Zagospodarowanie terenu przedszkola:

- ciekawy i bezpieczny plac zabaw z podziałem na strefy dla dzieci młodszych i starszych,
- zadaszone altany ze stołami,
- mini boisko z bramkami,
- altana na zabawki,
- siedziska, ławki, stojaki na rowery,
- oprawy oświetleniowe LED, nieemitujące zanieczyszczenia światłem,
- łąka kwietna,
- strefa „dzika” – kreatywna zabawa w zgodzie z naturą,
- strefa labiryntu z żywopłotu,
- strefa ogrodu użytkowego: drzewa i krzewy owocowe oraz ogródki do uprawy roślin,
- zagospodarowanie górki saneczkowej, znajdującej się w sąsiedztwie przedszkola,
- ogrodzenie z drewna modrzewiowego,
- wydzielona przestrzeń dla świetlicy.

Świetlica osiedlowa:

- przebudowa modułowego budynku przedszkola,
- zmiana układu ścian wewnętrznych, funkcji pomieszczeń, zmiana elewacji na analogiczną do nowego przedszkola,
- nowe wykończenie wnętrz,
- dwie sale rekreacyjne,
- strefa socjalna i biurowa.

W wyniku przeprowadzonego postępowania przetargowego w dniu 23 stycznia 2023 r. zawarto umowę z Wykonawcą na realizację tej inwestycji.

Wykonawcą przedsięwzięcia jest firma JL Spółka z o. o. z Łomży

Wartość robót: 23.960.802,25 zł

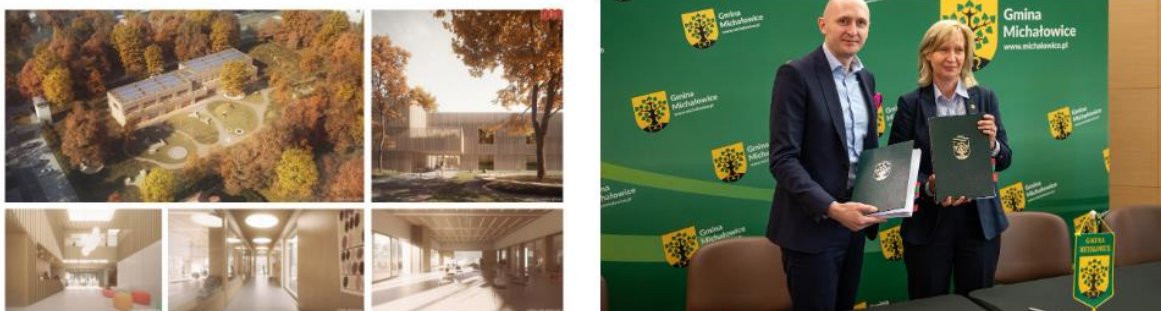

PRZEDSZKOLE W REGUŁACH

W listopadzie 2022 r. zostało oddane do użytkowania Przedszkole w Regułach. Powstał dwukondygnacyjny budynek, zaplanowany na rzucie dwóch przenikających się kwadratów. Dwa główne moduły (przesunięte względem siebie) dzielą się na sześć mniejszych (każdy o różnym nachyleniu połaci dachu oraz wysokości). Całość połączona została wewnętrznym patio, doświetlającym wnętrze budynku.

W kondygnacji parteru (wokół centralnego patio) zlokalizowano hol wejściowy oraz dziewięć sal dydaktycznych z zapleczkami szatniowo-sanitarnymi (sale zorientowane na wschód i południe). Przedszkole jest obecnie przystosowane dla ok. 225 dzieci, w przyszłości dwie z sal dydaktycznych zostaną przekształcone na sale rekreacyjne do zajęć ruchowych. W parterze wybudowano także nowoczesnie wyposażoną kuchnię.

Na piętrze (w modułach dwukondygnacyjnych) zlokalizowane są pomieszczenia biurowo-administracyjne, sale do terapii (w tym sala do integracji sensorycznej i sala doświadczania świata) oraz pomieszczenia techniczne (kotłownia, wentylatorownia, serwerownia itp.).

W budynku zastosowano nowoczesne i proekologiczne rozwiązania takie jak: pompy ciepła, panele fotowoltaiczne, rekuperacja, podziemny zbiornik na wodę deszczową, wykorzystywaną do podlewania zieleni oraz „zielony dach”, obniżający temperaturę na dachu w upalne dni.

Budynek przedszkola w całości został dostosowany do potrzeb osób o ograniczonej zdolności poruszania się. W budynku zamontowano dźwиг osobowy dostosowany do potrzeb osób niepełnosprawnych (dźwиг zlokalizowany przy klatce schodowej łączącej strefę wejściową na parterze ze strefą biurową na piętrze).

Na ogrodzonym, oświetlonym terenie, stanowiącym integralną część inwestycji, powstał m.in. plac zabaw dla dzieci ze sztucznie ukształtowanymi zielonymi pagórkami, wiatra rowerowa, altana i wyniesione ogródki do uprawy roślin. Wokół budynku wykonano nasadzenia drzew (61 szt.) i krzewów (ok. 140 m²) oraz założono trawnik (ok. 5.300 m²) – tereny podlewane są za pomocą przez automatycznego systemu nawadniania.

Wartość robót budowlanych: 23.046.565,42 zł brutto
Wykonawca: Grupa ekoEnergia Sp. z o.o.



CENTRUM INICJATYW KULTURALNYCH W KOMOROWIE

W październiku 2022 r. uzyskano kompletną dokumentację projektową dotyczącą budowy **Centrum Inicjatyw Kulturalnych** na dz. nr ew. 132/2 i 743 w Komorowie.

CIK stanowić będzie parterowy budynek z płaskim dachem, w części podpiwniczony. Do budynku prowadzić będą cztery wejścia: główne od ulicy Kolejowej, od południa wejście z parku, od zachodu wejście od strony kolejki WKD oraz od północy wejście techniczne.

Na kondygnacji parterowej zlokalizowano główne **funkcje reprezentacyjne**: ogólnodostępny hol, salę wielofunkcyjną, salę ćwiczeń ruchowych, salę warsztatową oraz salę projekcyjną. Dodatkowo mieszczą się tu pozostałe pomieszczenia, wspomagające **funkcje podstawowe**: kawiarnia z zapleczem bufetowym, sanitariaty, szatnie, pomieszczenie biurowe i multimedialne, garderoba, szatnia, reżyserka oraz magazyny. Na parterze od strony wschodniej zlokalizowano toaletę publiczną dostępną z zewnątrz. Na kondygnacji podziemnej pod częścią wschodnią budynku oprócz pomieszczeń technicznych zlokalizowano pomieszczenia socjalne i pomocnicze. Podstawowym materiałem wykończeniowym elewacji budynku jest naturalne drewno. Zaprojektowana elewacja drewniana wykonana będzie z pionowo ułożonych desek o różnej szerokości. Dzięki specjalnemu procesowi modyfikacji termicznej, deski elewacyjne staną się odporne na warunki atmosferyczne i nie będą wymagać żadnej innej impregnacji.

Zaprojektowany obiekt wraz z przyległym parkiem stanowi naturalną kontynuację założeń urbanistycznych Miasta Ogrodu Komorowa. W celu osiągnięcia powyższych założeń, bryła całego budynku została rozczłonkowana na mniejsze, niezależne części. Każda z tych części stanowi wizualnie i funkcjonalnie osobny budynek, skalą nawiązujący do okolicznej zabudowy.

Wartość dokumentacji projektowej: 412.050,00 zł brutto

Wykonawca: zespół autorski: Natalia Wilczak, Małgorzata Wiśniewska, Marek Kuciński



POZOSTAŁE WAŻNE ZADANIA INWESTYCYJNE W 2022 ROKU

PLAC ZABAW PRZY ALEI SAMORZĄDU TERYTORIALNEGO W REGUŁACH

W marcu 2022 r. zakończono realizację inwestycji pod nazwą „Budowa placu zabaw przy ul. Aleja Samorządu Terytorialnego w Regułach”.

Powstał ogrodzony plac zabaw z następującymi urządzeniami: sprężynowce, huśtawka podwójna, huśtawka ważka podwójna, stożek linowy, zestaw ze zjeżdżalnią, zjazd linowy „tyrolka”, trampolina, piaskownica, ławki, stoliki z siedziskami. Plac zabaw jest oświetlony, wykonano również trawniki oraz nasadzenia wielu drzew, krzewów i bylin. Nawierzchnia placu zabaw została wykonana z mat przerostowych, które latem pięknie się zazieleniły. Dojścia wykonano z wodoprzepuszczalnej nawierzchni mineralnej, a wokół stolików i ławek wykonano nawierzchnię z naturalnego bruku drewnianego.

Wartość robót budowlanych: 849.238,20 zł brutto

Wykonawca: Novum Sp. z o.o. sp.k.



SKATEPARK

We wrześniu 2022 podpisano umowę na realizację inwestycji pn. „Przebudowa skateparku w Michałowicach” w formule zaprojektuj i wybuduj.

Zgodnie z Programem Funkcjonalno – Użytkowym dla inwestycji przewiduje się przebudowę istniejącego skateparku w zakresie wymiany istniejącej nawierzchni wraz z podbudową, demontażem istniejących urządzeń terenowych skateparku oraz wykonaniem nawierzchni i obiektów terenowych (przeszkód) skateparku w technologii betonowej monolitycznej. Układ i rodzaj obiektów terenowych zostanie zaplanowany na podstawie konsultacji społecznych z użytkownikami. Nowy skatepark zostanie oddany do użytkowania we wrześniu 2023 r.

Wartość wykonania dokumentacji projektowej oraz robót budowlanych: 1.179.018,96 zł brutto

Wykonawca: INŻ.-WOD-BUD Sp. z o.o.



GÓRKA SANECZKOWA

W grudniu 2022 r. rozpoczęto realizację inwestycji pod nazwą „Budowa góry saneczkowej na terenie dz. nr ew. 616/10 w Regułach”. Górka saneczkowa wybudowana będzie przy Alei Samorządu Terytorialnego przy nowopowstałym placu zabaw. Obiekt zostanie wykonany jako budowla nasypowa, której zbocza zostaną umocnione poprzez humusowanie oraz obsianie mieszanką traw. Górka będzie miała wysokość 5,5 m względem poziomu istniejącego terenu. Ze względów bezpieczeństwa, wejście na szczyt góry będzie znajdowało się poza obszarem zjazdu, „szczyt” zostanie zabezpieczony barierkami. W okresie zimowym, przy sprzyjających warunkach pogodowych, obiekt będzie służył do zjazdów saneczkowych, w pozostałych porach roku będzie służył jako miejsce do spacerów, rekreacji i punkt widokowy do obserwacji przyrody. Górka zostanie oddana do użytkowania w lutym 2023 r.

Wartość robót budowlanych: 264.799,82 zł brutto

Wykonawca: RAD – Mar Marek Wieteska



BUDOWA ŚWIETLICY W PĘCICACH

W lutym 2022 r. rozpoczęto inwestycję pod nazwą „Budowa świetlicy wiejskiej w Pęcicach wraz z I etapem zagospodarowania terenu.”

Inwestycja obejmuje wykonanie m.in.: rozbiórkę istniejącego budynku, budowę budynku świetlicy, dojazdu do budynku, placu przed wejściem oraz ogrodzenia, placu zabaw, drogi pożarowej i miejsc postojowych, dojazdu do planowanego ujęcia wody, ogrodzenia terenu ujęcia wody, wymianę ogrodzenia całej działki.

Budynek będzie podzielony funkcjonalnie na **dwie strefy**. Od strony południowej będzie mieściła się duża sala oraz zaplecze kuchenne, przykryte dwuspadkowym dachem, od strony północnej, w części niższej, pod płaskim dachem, będzie część zaplecza - toalety, kotłownia i pokój biurowy. Budynek będzie miał możliwość rozbudowy o drugą salę od strony zachodniej. Elewacja budynku zostanie wykończona drewnem modyfikowanym termicznie. Budynek zostanie wyposażony w pompę ciepła i panele fotowoltaiczne.

W listopadzie 2022 r. na placu budowy zakończono montaż ścian budynku i konstrukcji dachu. Konstrukcję budynku zaprojektowano w technologii drewna klejonego krzyżowo CLT co oznacza, że proces produkcyjny odbył się poza placem budowy, gotowe elementy zostały przytransportowane i zamontowane na miejscu. Oddanie budynku do użytkowania planowane jest na lipiec 2023 r.

Wartość robót budowlanych: 3.625.240,70 zł brutto

Wykonawca: Renal Bud Adam Cebula

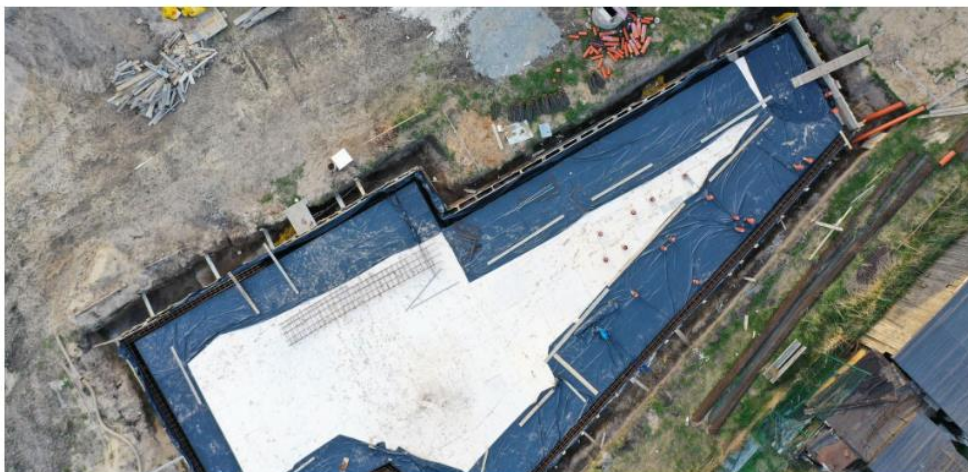

REMONT NA UL. RASZYŃSKIEJ 34

We wrześniu 2022 r. zakończono realizację inwestycji pod nazwą „**Remont budynku przy ul. Raszyńskiej 34 w Michałowicach.**”

Zakres prac obejmował wykonanie instalacji odwodnienia budynku, izolacji przeciwwodnych, oraz budowę nowej pochylni dla osób niepełnosprawnych.

W ramach instalacji odwodnienia budynku wykonano m.in.:

- modernizację drenażu opaskowego wokół budynku,
- wymianę istniejącej studni z pompą drenażową na studnię betonową DN1000mm o głębokości ok. 2,5m, z zamontowaniem dwóch pomp odpompowujących wody drenarskie do studni retencyjnych, wydajność obu pomp pływakowych ok. 0,7 L/s i sprężu 5 metrów wysokości słupa wody,
- instalację odprowadzenia wód deszczowych z dachu do zbiornika retencyjnego,
- dodatkowy drenaż wewnętrzny podposadzkowy w piwnicy budynku.

W ramach izolacji przeciwwodnych wykonano m.in.:

- izolację ścian wewnętrznych murowanych,
- izolację ścian zewnętrznych murowanych od strony zewnętrznej oraz od wnętrza,
- izolację ścian zewnętrznych murowanych od wnętrza bez dostępu z zewnątrz,
- izolację ścian zewnętrznych żelbetowych,
- izolację ścian wewnętrznych na styku dylatacyjnym (od klatki schodowej),
- izolację spocznika zewnętrznego i schodów zewnętrznych,
- izolację dylatacji pomiędzy budynkiem a klatką schodową.

Rozebrano starą niefunkcjonalną pochylnię i wykonano nową pochylnię dla osób niepełnosprawnych i wózków. Pochylnię zbudowano z krat systemowych wspartych na stalowej konstrukcji, pod konstrukcją nasadzono rośliny okrywowe. Dodatkowo wykonano estetyczne gazony.

Wartość robót budowlanych: 1.145.537,89 zł brutto

Wykonawca: GRANABUD Sp. z o.o.

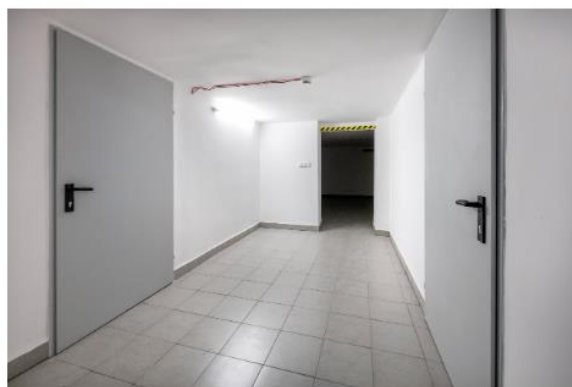

Wykaz pozostałych zadań inwestycyjnych o wartości wykonania przekraczającej 100 tys. zł w 2022 r.

| Lp. | Nazwa zadania | Wykonanie |
|-----|---|-----------------|
| 1 | "Redukcja emisji zanieczyszczeń powietrza w gminach południowo-zachodniej części Warszawskiego Obszaru Funkcjonalnego poprzez budowę Zintegrowanego Systemu Tras Rowerowych - etap III" - Gmina Grodzisk Mazowiecki, Nadarzyn, Brwinów, Miasto Pruszków, Miasto Żyrardów i Gmina Michałowice - lider projektu | 9 953 985,04 zł |
| 2 | Poprawa jakości powietrza na terenie ZIT WOF poprzez budowę parkingów "Parkuj i Jedź" w ramach Regionalnego Programu Operacyjnego Województwa Mazowieckiego 2014 - 2020 | 5 765 438,69 zł |
| 3 | Przebudowa i rozbudowa SUW Pęcice (wyk.) - zadanie realizowane w systemie dwuletnim 2022/2023 | 2 661 327,31 zł |
| 4 | Poprawa jakości świadczenia usług publicznych w formie elektronicznej w Gminie Michałowice | 2 290 979,98 zł |
| 5 | Przebudowa ulic o nawierzchni bitumicznych | 1 292 947,13 zł |
| 6 | Przebudowa ul. Niezapominajki w Nowej Wsi | 960 933,41 zł |
| 7 | Odwodnienie Pęcic Małych | 874 818,50 zł |
| 8 | Zagospodarowanie terenu przy zbiorniku retencyjnym w Komorowie-Wsi | 815 134,01 zł |
| 9 | Budowa i rozbudowa systemu ścieżek rowerowych wraz z oświetleniem | 532 187,98 zł |
| 10 | Przebudowa ul. Dzikiej w Pęcicach Małych - Etap I | 486 956,31 zł |
| 11 | Rozbudowa drogi nr 3129W - ul. Dworcowej w Piastowie oraz ul. Bodycha w Regułach na odcinku od ul. Sienkiewicza w Piastowie (wraz ze skrzyżowaniem) do ul. Górnej | 400 000,00 zł |
| 12 | Budowa kanalizacji sanitarnej w ul. Dzikiej w Pęcicach | 310 171,11 zł |
| 13 | Dofinansowanie zakupu lekkiego samochodu ratownictwa technicznego dla OSP | 310 000,00 zł |
| 14 | Rozbudowa ul. Przytorowej w Regułach wraz z budową kanalizacji deszczowej | 307 056,31 zł |
| 15 | Rozbudowa drogi wojewódzkiej nr 719 na odcinku od km 22+531 do km 23+274 w miejscowości Nowa Wieś, na terenie Gminy Michałowice | 300 000,00 zł |
| 16 | Budowa monitoringu gminnego | 231 502,67 zł |
| 17 | Poprawa jakości powietrza na terenie ZIT WOF poprzez budowę parkingów "Parkuj i Jedź" w ramach Regionalnego Programu Operacyjnego Województwa Mazowieckiego 2014-2020 -Budowa parkingu w Komorowie przy ul. Ceglanej | 226 258,84 zł |
| 18 | Przebudowa urządzeń elektroenergetycznych w Michałowicach i Komorowie | 220 000,00 zł |
| 19 | Rozbudowa drogi gminnej ul. Skowronków w Pęcicach | 200 000,00 zł |
| 20 | Odwodnienie na terenie Gminy (dok. proj. i wyk) | 198 092,03 zł |
| 21 | Budowa sieci kanalizacji sanitarnej w ul. Sieradzkiej w Komorowie-Osiedlu | 172 763,64 zł |
| 22 | Rozbudowa ul. Piachy w Pęcicach na odcinku od Parkowej do Sokółskiej | 144 632,00 zł |
| 23 | Budowa sieci wodociągowej w ul. Sarniej w Pęcicach | 144 003,28 zł |
| 24 | Budowa sieci kanalizacji sanitarnej w ulicy bocznej (dz. 269/3) od ul. Długiej w Granicy | 129 888,00 zł |
| 25 | Przebudowa drogi w zakresie budowy zatoki autobusowej wraz z chodnikiem w Al. Jerozolimskich w rejonie ul. Regulskiej (dok.) | 119 925,00 zł |
| 26 | Budowa Zespołu Przychodni Zdrowia w Regułach (dok. proj. +budowa) | 108 240,00 zł |
| 27 | - Budowa drogi ul. Wspólnoty Wiejskiej wraz z odwodnieniem w Sokółowie | 100 000,00 zł |

Pełny wykaz zadań inwestycyjnych znajduje się w tabeli nr 11 w Sprawozdaniu z wykonania budżetu Gminy Michałowice za 2022 r. Stan realizacji zadań inwestycyjnych jest także aktualizowany w zakładce [Inwestycje](#) na stronie internetowej gminy.

INFRASTRUKTURA I GOSPODARKA KOMUNALNA

REALIZOWANE PROGRAMY ZWIĄZANE Z INFRASTRUKTURĄ, GOSPODARKĄ KOMUNALNĄ, MIESZKANIOWĄ I OCHRONĄ ŚRODOWISKA

Realizacja zadań związanych z ochroną środowiska stanowi odzwierciedlenie działań podejmowanych na podstawie polityki programów i strategii przyjętych przez władze Michałowic. Do najważniejszych z nich należą:

- **z zakresu ochrony środowiska:**
 - Program Ochrony Środowiska dla Gminy Michałowice na lata 2022-2027,
 - Plan Gospodarki Niskoemisyjnej dla Gminy Michałowice - Aktualizacja Planu Gospodarki Niskoemisyjnej,
 - Program opieki nad zwierzętami bezdomnymi oraz zapobiegania bezdomności zwierząt na terenie Gminy Michałowice,
 - Program usuwania wyrobów zawierających azbest z terenu Gminy Michałowice,
 - Program "Wodołapacz",
 - Lokalny Program Ostonowy "Gmina bez smogu",
 - Lokalny Program Piecowy,
- **z zakresu gospodarki mieszkaniowej:**
 - Wieloletni program gospodarowania zasobem mieszkaniowym Gminy Michałowice w latach 2019-2023,
 - Plan wykorzystania gminnego zasobu nieruchomości na lata 2021-2023,
 - Gminny program ostonowy, pozwalający na obniżenie zobowiązań związanych z kosztami mieszkaniowymi na lata 2021-2024,
- **z zakresu transportu:**
 - Strategia Rozwoju Elektromobilności dla Gminy Michałowice na lata 2020-2040.

Dokładniejszy opis wskazanych powyżej programów znajduje się w części raportu poświęconej [Realizowanym Politykom, Programom i Strategiom](#).

WODA I ŚCIEKI



563 TYS.

m³ sprzedanej wody pitnej dla mieszkańców



0,9 KM

nowej sieci wodociągowej



63 SZT.

nowych przyłączy wodociągowych



96,9%

budynków mieszkalnych podłączonych do sieci wodociągowej



711 TYS.

m³ odebranych ścieków od mieszkańców



1,3 KM

nowej sieci kanalizacji sanitarnej



93 SZT.

nowych przyłączy kanalizacji sanitarnej



91,5%

budynków mieszkalnych podłączonych do sieci kanalizacji sanitarnej

ODPADY KOMUNALNE

WYDATKI NA GOSPODARKĘ ODPADAMI W 2022 R.

6 447 485 zł

-30,55%

do roku 2021

Bilansowanie systemu w 2022 r.

7,0 mln zł
6,0 mln zł
5,0 mln zł
4,0 mln zł
3,0 mln zł
2,0 mln zł
1,0 mln zł
0,0 mln zł

W 2022 r. system gospodarki odpadami nie bilansował się. Z tytułu opłat za gospodarowanie odpadami komunalnymi Gmina osiągnęła wpływy w wysokości 6.293.156,80 zł. Wydatki na utrzymanie systemu wyniosły zaś 6.447.484,65 zł. **Różnica między wydatkami a dochodami opiewała więc na kwotę 154.327,85 zł.** Pomimo, iż wysokość uzyskanych dochodów była niewystarczająca na pokrycie wydatków poniesionych w 2022 r., to wskazać jednak należy, że w stosunku do 2021 r. różnica ta uległa znaczącemu spadkowi (różnica w systemie w 2021 r. wynosiła 2.881.598,49 zł) - głównie na skutek zmniejszenia wysokości poniesionych wydatków.

W 2022 r. obowiązywały stawki za odbiór odpadów komunalnych na poziomie:

- 33,00 zł za odpady odbierane w sposób selektywny od osoby zamieszkującej na nieruchomości,
- 66,00 zł za odpady komunalne, które nie są odbierane w sposób selektywny. Od 1 stycznia 2020 r. stawki te nie uległy zmianie.

Ponadto, w 2022 r. w dalszym ciągu obowiązywały założenia wynikające z uchwały Nr XXXI/352/2021 Rady Gminy Michałowice z dnia 27 kwietnia 2021 r., na podstawie której **zwolniono w całości lub w części z opłat za gospodarowanie odpadami komunalnymi** właścicieli nieruchomości zamieszkałych, położonych na terenie Gminy Michałowice:

- w części dotyczącej gospodarstw domowych, w których dochód nie przekracza kwoty uprawniającej do świadczeń pieniężnych z pomocy społecznej, o której mowa w art. 8 ust. 1 ustawy z dnia 12 marca 2004 r. o pomocy społecznej,
- w części dotyczącej rodzin wielodzietnych, o których mowa w ustawie z dnia 5 grudnia 2014 r. o Karcie Dużej Rodziny (w części).



10 292

Odebrane odpady komunalne (tony)



6 059

Odebrane odpady segregowane (tony)



4 233

Odebrane odpady niesegregowane (tony)

Struktura zebranych odpadów w 2022 r.

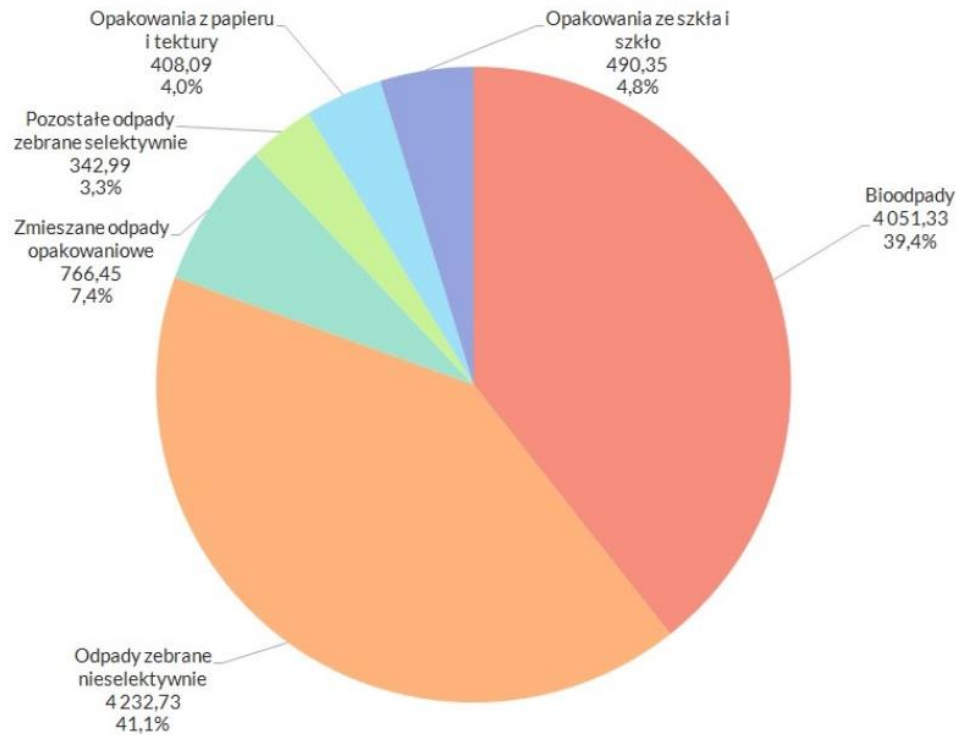

W 2022 r. podejmowano szereg akcji edukacyjnych, mających na celu edukację ekologiczną mieszkańców Gminy w zakresie gospodarowania odpadami komunalnymi. Wśród wydarzeń, które miały miejsce w 2022 r. wymienić należy m.in:

- Zielone Michałowice - warsztaty "Sztuka kompostowania",
- Warsztaty "Mała retencja i kompostowanie",
- Segregacja odpadów. Ekościema czy konieczność? - webinar.



Pod koniec maja 2022 r. odbyła się w gminie Obywatelska Narada o Klimacie związana z zarządzeniem odpadami. Została ona przeprowadzona przez Fundację Pole Dialogu i Instytut na rzecz Ekorozwoju. Jej celem było włączenie mieszkańców w proces decydowania o politykach klimatycznych gminy i pilotażowe wykorzystanie i adaptacja na polskim gruncie narzędzia, jakim są narady obywatelskie. W projekcie wzięły udział także 3 inne gminy – Cieszyn, Lesko i Świdwin.



Naradę obywatelską poprzedziło badanie ankietowe przeprowadzone wśród mieszkańców gminy. Uczestniczyło w niej 425 osób. Spośród respondentów, którzy wyrazili chęć wzięcia udziału w naradzie (82), wylosowanych zostało 11 mieszkańek i mieszkańców. Podczas dwóch dni spotkań i dyskusji, wraz z ekspertami, wypracowali wiele rekomendacji, które przekazano władzom Gminy. Więcej na temat wydarzenia można przeczytać na [stronie internetowej Gminy](#).

TRANSPORT PUBLICZNY

WYDATKI NA TRANSPORT I ŁĄCZNOŚĆ W 2022 R.

40 066 171 zł

+39,62%

do roku 2021

Wydatki poniesione na transport i łączność w 2022 r. wzrosły o blisko 40% w porównaniu do wydatków jakie gmina poniosła w 2021 r. W głównej mierze obejmują one **zadania inwestycyjne w zakresie remontów, budowy i przebudowy dróg lokalnych, chodników, ścieżek rowerowych i innej infrastruktury drogowej**. Więcej na temat zadań inwestycyjnych zrealizowanych w obszarze infrastruktury drogowej przedstawiono w zakładce **Inwestycje**.

Wskazać przy tym należy, że w kwocie wydatków na transport i łączność uwzględnia się środki na realizację projektów unijnych (m.in. ścieżki rowerowe i parkingi), które obejmują również gminy partnerskie. Gmina Michałowice jest Liderem projektu, w związku z czym ww. środki uwzględniane są w budżecie Gminy, choć przeznaczone są częściowo na realizację inwestycji w gminach partnerskich.

Struktura wydatków na transport i łączność w 2022 r.

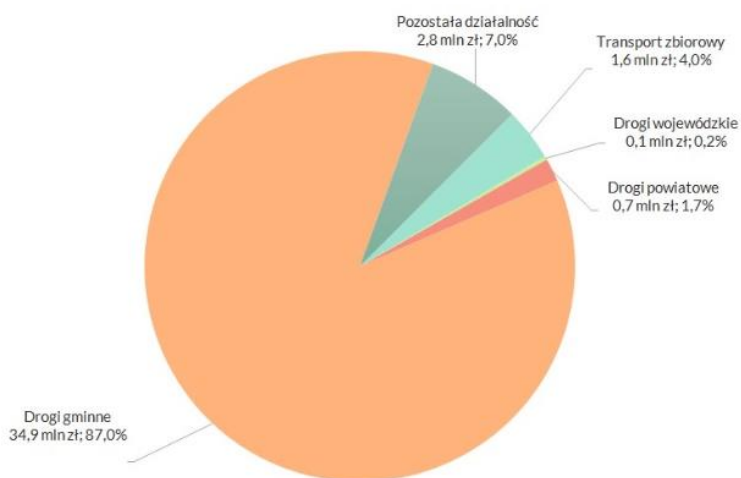

7

Liczba linii autobusowych



29

Długość linii autobusowych (w km) na terenie gminy w jednym kierunku
(GPA - 19,5 km, ZTM - 5,5 km, Pruszków L2 - 4 km)



45

Liczba nowych publicznych miejsc parkingowych

27 października, w sali multimedialnej Urzędu Gminy Michałowice odbyło się oficjalne podpisanie umowy pomiędzy Gminą Michałowice a NFOŚiGW w ramach programu "Zielony Transport Publiczny" na przekazanie ponad 4 mln złotych na zakup dwóch zeroemisyjnych autobusów.

Gmina Michałowice na projekt pn.: „Zeroemisyjne autobusy dla Gminy Michałowice” uzyskała z NFOŚiGW dotację w wysokości 2.398.807,00 zł, czyli ponad 58% kosztów kwalifikowanych oraz pożyczkę wynoszącą 1.686.021,00 zł, stanowiącą ponad 41% kosztów kwalifikowanych, przy łącznym koszcie w wysokości 4.084.828,00 zł. Inwestycja zakłada zakup dwóch niskopodłogowych autobusów o napędzie elektrycznym, dostosowanych do przewozu osób niepełnosprawnych.

Korzystanie z autobusów elektrycznych będzie możliwe dzięki utworzeniu na terenie gminy stacjonarnej ładowarki typu plug-in wyposażonej w dwa wyjścia umożliwiające ładowanie dwóch autobusów (minibusów).



1,7

Długość nowo wybudowanych dróg gminnych (w km)



1,5

Długość wyremontowanych dróg gminnych (w km)



0,73

Długość nowo wybudowanych ścieżek rowerowych (w km)



Zmodernizowana ulica Wspólnoty Wiejskiej w Sokotowie



1,66

Długość wybudowanych chodników (w km)



37

Liczba postawionych nowych lamp ulicznych (szt.)



162

Liczba wymienionych / zmodernizowanych lamp ulicznych (szt.)

GOSPODARKA MIESZKANIOWA

WYDATKI NA GOSPODARKĘ MIESZKANIOWĄ W 2022 R.

1 600 198 zł

-5,56%

do roku 2021



23

Liczba wynajmowanych lokali mieszkalnych (komunalnych i socjalnych) w 2022 r.



4

Liczba wynajmowanych lokali socjalnych w 2022 r.



3

Liczba zawartych umów najmu lokali socjalnych w 2022 r.



3

Liczba rozwiązanych umów najmu lokali socjalnych w 2022 r.

EDUKACJA

BUDŻET OŚWIATOWY

POKRYCIE BIEŻĄCYCH WYDATKÓW OŚWIATOWYCH SUBWENCJĄ OŚWIATOWĄ:

66,70%

-7,53 PP.

do roku 2021



14 402 zł

Bieżące wydatki oświatowe
na ucznia



9 607 zł

Subwencja oświatowa
na ucznia



4 795 zł

Dopłata ze środków własnych
na 1 ucznia

Budżet oświatowy Gminy Michałowice w 2022 r.

| Rozdział | Opis | Wydatki |
|----------|--|----------------------|
| 80101 | Szkoły podstawowe | 25 022 936 zł |
| 80104 | Przedszkola | 11 014 285 zł |
| 80120 | Licea ogólnokształcące | 2 854 243 zł |
| 80149 | Realizacja zadań wymagających stosowania specjalnej organizacji nauki i metod pracy dla dzieci w przedszkolach, oddziałach przedszkolnych w szkołach podstawowych i innych formach wychowania przedszkolnego | 2 510 307 zł |
| 80107 | Świetlice szkolne | 2 189 160 zł |
| 80150 | Realizacja zadań wymagających stosowania specjalnej organizacji nauki i metod pracy dla dzieci i młodzieży w szkołach podstawowych | 2 040 050 zł |
| 80103 | Oddziały przedszkolne w szkołach podstawowych | 1 425 392 zł |
| 80195 | Pozostała działalność | 763 705 zł |
| 85516 | System opieki nad dziećmi w wieku do lat 3 | 705 460 zł |
| 80113 | Dowożenie uczniów do szkół | 420 332 zł |
| 80106 | Inne formy wychowania przedszkolnego | 407 402 zł |
| 80146 | Dokształcanie i doskonalenie nauczycieli | 279 341 zł |
| 85404 | Wczesne wspomaganie rozwoju dziecka | 254 225 zł |
| 80153 | Zapewnienie uczniom prawa do bezpłatnego dostępu do podręczników, materiałów edukacyjnych lub materiałów ćwiczeniowych | 171 540 zł |
| 85416 | Pomoc materialna dla uczniów o charakterze motywacyjnym | 157 120 zł |
| 85415 | Pomoc materialna dla uczniów o charakterze socjalnym | 24 332 zł |
| 80152 | Realizacja zadań wymagających stosowania specjalnej organizacji nauki i metod pracy dla dzieci i młodzieży w gimnazjach, klasach dotychczasowego gimnazjum prowadzonych w szkołach innego typu, liceach ogólnokształcących, technikach, szkołach policealnych, branżowych szkołach I i II stopnia i klasach dotychczasowej zasadniczej szkoły zawodowej prowadzonych w branżowych szkołach I stopnia oraz szkołach artystycznych | 15 091 zł |
| 85412 | Kolonie i obozy oraz inne formy wypoczynku dzieci i młodzieży szkolnej, a także szkolenia młodzieży | 4 350 zł |
| | | 50 259 272 zł |

**ŁĄCZNE WYDATKI PONIESIONE NA OŚWIATĘ
I WYCHOWANIE W 2022 R.**

50 259 272 zł

+5,93%

do roku 2021

SYSTEM OŚWIATOWY GMINY

OŚWIATA - PODSTAWOWE PARAMETRY



775

Liczba dzieci objętych wychowaniem przedszkolnym

Liczba dzieci w wieku 3-6 lat objęta wychowaniem przedszkolnym w placówkach prowadzonych przez gminę (szkoły i przedszkola) oraz w placówkach niepublicznych.



99,4%

Współczynnik skolaryzacji przedszkolnej

Wskaźnik określa stosunek liczby dzieci objętych wychowaniem przedszkolnym w wieku 3-6 lat w ogólnej liczbie dzieci w tym wieku z terenu gminy.



22,36

Średnia liczebność oddziałów w szkołach podstawowych

Wskaźnik określa ile uczniów przypada przeciętnie na 1 oddział klasowy.



2,38

Średnia liczba etatów nauczycielskich na oddział SP

Wskaźnik określa ile nauczycieli przypada przeciętnie na 1 oddział klasowy.



2 236

Liczba dzieci w szkołach podstawowych



108%

Współczynnik skolaryzacji w szkołach podstawowych

Wskaźnik określa jaki odsetek dzieci objętych obowiązkiem szkolnym pobiera naukę w szkole podstawowej.



9,40

Liczba uczniów na etat nauczycielski w szkołach podstawowych

Wskaźnik określa ile uczniów przypada na 1 etat nauczycielski w szkole podstawowej.



2,30

Wskaźnik efektywności zatrudnienia nauczycieli

Wskaźnik określa ile uczniów potrzeba, aby sfinansować 1 umownie liczony etat nauczyciela.

SYSTEM OŚWIATOWY GMINY MICHAŁOWICE W 2022 R.



W roku szkolnym 2021/2022 Gmina Michałowice prowadziła 2 przedszkola publiczne, 3 szkoły podstawowe oraz 1 liceum ogólnokształcące w podziale na:

- Zespół Szkół Ogólnokształcących im. Marii Dąbrowskiej w Komorowie w skład którego wchodzi Szkoła Podstawowa i Liceum Ogólnokształcące,
- Szkoła Podstawowa im. Jana Pawła II w Michałowicach,
- Zespół Szkolno-Przedszkolny im. Mikołaja Kopernika w Nowej Wsi w skład którego wchodzi Przedszkole i Szkoła Podstawowa,
- Gminne Przedszkole w Michałowicach.

Rok szkolny 2021/2022 był kolejnym bardzo trudnym rokiem dla wszystkich szkół i przedszkoli, także w Gminie Michałowice.

Trwająca pandemia, powtarzające się nieobecności uczniów i nauczycieli z powodu Covid19, wciąż obowiązujące obostrzenia, powodowały wiele kłopotów i problemów z organizacją zajęć, choć już przez cały rok placówki pracowały stacjonarnie.

We wszystkich szkołach nauczyciele widzieli skutki pandemii i długiej izolacji: w zachowaniu uczniów, w brakach w wiedzy i w umiejętnościach, w nieprawidłowych relacjach społecznych wśród dzieci. Dyrektorzy wszystkich placówek dokładali starań, aby zapewnić pomoc wszystkim potrzebującym uczniom, zarówno w zakresie wsparcia psychologiczno-pedagogicznego, jak i wyrównywania braków programowych.

24 lutego 2022 r. wybuchła wojna w Ukrainie, która spowodowała nagły napływ uchodźców z zagrożonych terenów. Gmina Michałowice reagując na pojawiające się problemy podjęła szereg działań wspierających nie tylko uchodźców, ale także placówki oświatowe oraz mieszkańców gminy niosących pomoc potrzebującym osobom. Więcej na ten temat można przeczytać w dziale: [Sprawy społeczne oraz zdrowie](#).

W wyniku napływu uchodźców w szkołach gminnych pojawiło się wielu nowych uczniów – **dzieci z Ukrainy**. Dyrektorzy szkół i przedszkoli wraz z całą kadrą placówek dokładali wszelkich starań, aby nowe środowisko było jak najbardziej przyjazne dla dzieci doświadczonych wojną. Dlatego też, we wszystkich jednostkach zostały zatrudnione osoby z Ukrainy dla umożliwienia lepszej komunikacji uczniom ukraińskim.

Pomimo tak poważnych wyzwań i nowych zadań, jakie sytuacja polityczna postawiła przed dyrektorami placówek oświatowych, w szkołach nie zaniedbano żadnego z podstawowych obowiązków, czego efektem były bardzo wysokie wyniki egzaminów uczniów 8 klas w tym roku.

Ponadto Gmina Michałowice realizuje m.in. **Gminny program stypendialny dla uczniów** oraz **Program osłonowy w ramach wieloletniego rządowego programu "Posiłek w szkole i w domu" na lata 2019-2023**.

W roku szkolnym 2021/2022 realizowano także działania podjęte w szkołach podstawowych i przedszkolach, w ramach:

- **Ogólnopolski Projekt Edukacyjny „Eko Ludek”**, który jest odpowiedzią na potrzebę budowania świadomości obowiązku dbania środowisko,
- **Projekt "Działaj dla klimatu"** - inicjatywy podnoszące świadomość ekologiczną w szkołach w gminach Brwinów i Michałowice w partnerstwie z Sandgerdi Elementary School z Islandii,
- **Edukacyjna Sieć Antysmogowa** - projekt obejmujący działania na rzecz czystego powietrza (realizowany przez Państwowy Instytut Badawczy NASK we współpracy z Polskim Alarmem Smogowym).

Szczegółowe informacje znajdują się w części raportu: [Realizowane polityki, programy, strategie](#).

Organizacja szkół i przedszkoli w roku szkolnym 2021/2022

| Wyszczególnienie | Liczba oddziałów | Liczba uczniów | Średnia liczba uczniów w oddziale | Etaty nauczycieli | Etaty administracji i obsługi |
|-------------------------------------|------------------|----------------|-----------------------------------|-------------------|-------------------------------|
| Szkoła Podstawowa w Komorowie | 31 | 674 | 21,74 | 74,79 | 26,86 |
| Szkoła Podstawowa w Michałowicach | 40 | 965 | 24,13 | 96,33 | 28,5 |
| Szkoła Podstawowa w Nowej Wsi | 29 | 597 | 20,59 | 66,76 | 18,5 |
| RAZEM SZKOŁY PODSTAWOWE | 100 | 2236 | 22,36 | 237,88 | 73,86 |
| Liceum Ogólnokształcące w Komorowie | 11 | 277 | 25,18 | 20,21 | 4,74 |
| OGÓŁEM SZKOŁY | 111 | 2 513 | 22,64 | 258,09 | 78,6 |
| Przedszkole w Michałowicach | 9 | 232 | 25,78 | 20,69 | 19,38 |
| Przedszkole w Nowej Wsi | 3 | 60 | 20 | 7 | 7 |
| OGÓŁEM PRZEDSZKOLA | 12 | 292 | 24,33 | 27,69 | 26,38 |
| OGÓŁEM | 123 | 2 805 | 22,8 | 285,78 | 104,98 |

Obsługę jednostek oświatowych prowadzonych przez Gminę Michałowice, zgodnie ze swoim statutem, prowadzi Centrum Usług Wspólnych Gminy Michałowice. Ogólny zakres prowadzonych działań obejmuje obszary: finansowy, rachunkowy, prawny oraz administracyjno-organizacyjny. W 2022 r. w Centrum Usług Wspólnych zatrudnionych było **14 osób na 12,2 etatach**.

Baza lokalowa i wyposażenie szkół w komputery

| Wyszczególnienie | Liczba sal lekcyjnych | Liczba sal gimnastycznych | Liczba komputerów | Liczba komputerów z dostępem do Internetu |
|-------------------------------------|-----------------------|-------------------------------------|-------------------|---|
| Szkoła Podstawowa w Komorowie | 32 | 3 | 151 | 131 |
| Szkoła Podstawowa w Michałowicach | 40 | 1 (w remoncie; otwarcie 15.XI.2022) | 257 | 257 |
| Szkoła Podstawowa w Nowej Wsi | 23 | 2 | 139+ 65 tabletów | 139 |
| Liceum Ogólnokształcące w Komorowie | 14 | 1 | 25 | 25 |

KADRA, WYNAGRODZENIA I DOSKONALENIE ZAWODOWE W 2022 R.



415

Liczba zatrudnionych pracowników ogółem w roku szkolnym 2021/2022



301

Liczba zatrudnionych nauczycieli w roku szkolnym 2021/2022



114

Liczba zatrudnionych pracowników administracji i obsługi w roku szkolnym 2021/2022

W 2022 r. w szkołach i przedszkolach było zatrudnionych **301 nauczycieli na 285,78 etatach** oraz **114 stanowisk administracji i obsługi na 104,98 etatach**.

Wyższe wykształcenie magisterskie z przygotowaniem pedagogicznym w roku szkolnym 2021/2022 posiadało **96,12%** zatrudnionych nauczycieli.

Rok szkolny 2021/2022 był ostatnim rokiem obowiązywania dotychczasowego systemu awansu zawodowego nauczycieli. W lipcu i sierpniu 2022 r. wprowadzono nowe przepisy prawa, obowiązujące od 1 września 2022 r., na mocy których zostały zlikwidowane dwa stopnie awansu – nauczyciel stażysta i nauczyciel kontraktowy. Zastąpił je status nauczyciela początkującego. W gminnych placówkach oświatowych największą grupą są nauczyciele dyplomowani i mianowani (łącznie **72,2%**) czyli pedagodzy z pełnym pedagogicznym, kierunkowym wykształceniem i wieloletnim doświadczeniem zawodowym.

Wszyscy nauczyciele dążą do osiągnięcia jak najwyższego stopnia awansu zawodowego. W roku szkolnym 2021/2022 w placówkach oświatowych Gminy Michałowice **44,54%** ogółu zatrudnionych nauczycieli, posiadało najwyższy poziom awansu czyli stopień nauczyciela dyplomowanego.

Uzyskiwanie wyższych stopni awansu zawodowego przez coraz liczniejszą grupę nauczycieli, wiąże się ze znaczącym wzrostem ich wynagrodzeń. **W roku 2021/2022 w Gminie Michałowice przeprowadzono 9 postępowań egzaminacyjnych dla nauczycieli, którzy spełnili warunki do uzyskania stopnia nauczyciela mianowanego. Jednocześnie 6 nauczycielom dyrektorzy placówek nadali stopień nauczyciela kontraktowego, a 4 nauczycieli stało się dyplomowanymi, po postępowaniu przeprowadzonym przez Mazowieckiego Kuratora Oświaty.**

W roku 2022 na doskonalenie i podnoszenie kwalifikacji zawodowych wydatkowana została kwota 279.341 zł w tym:

- opłaty za doskonalenie wyniosły 27.829 zł,
- opłaty za szkolenia nauczycieli wyniosły 251.512 zł (ze środków tych były także finansowane szkolenia rad pedagogicznych).

Nauczyciele wg stopnia awansu zawodowego

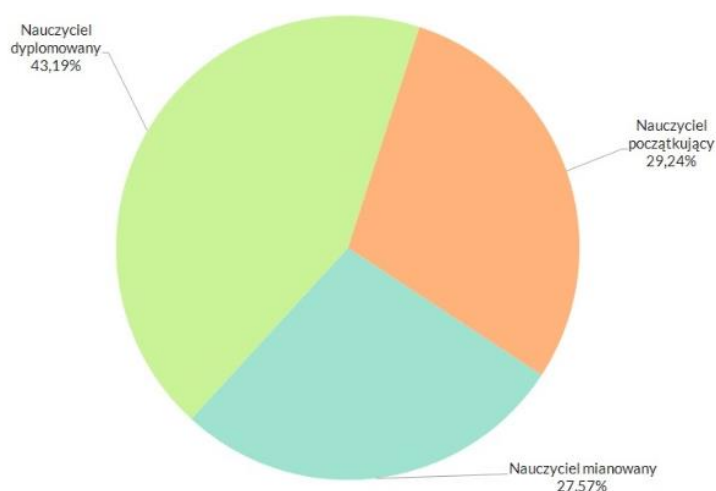

Wydatki na wynagrodzenia w oświacie w 2022 r.

| Stopnie awansu zawodowego | Średnie wynagrodzenie miesięczne (zł) | Średnioroczna liczba etatów | Średnie wynagrodzenie roczne (zł) | Wydatki poniesione przez Gminę w roku na wynagrodzenia (zł) | Średnie wynagrodzenie w Gminie (zł) | Kwota różnicy na etat (zł) |
|---------------------------|---------------------------------------|-----------------------------|-----------------------------------|---|-------------------------------------|----------------------------|
| nauczyciel stażysta | 4 117,45 | 72,78 | 3 595 849,37 | 4 434 787,32 | 5 078,08 | 960,63 |
| nauczyciel początkujący | | | | | | |
| nauczyciel mianowany | 5 244,59 | 71,25 | 4 483 918,03 | 5 172 196,85 | 6 049,64 | 805,04 |
| nauczyciel dyplomowany | 6 699,88 | 125,7 | 10 105 829,33 | 11 808 673,31 | 7 828,82 | 1 128,94 |

W roku szkolnym 2021/2022 nauczyciele otrzymali podwyżki w wysokości **4,4%** (od 1 maja 2022 r.). Gmina Michałowice nie musiała wypłacać dodatku uzupełniającego, ponieważ wysokość wynagrodzeń nauczycieli na wszystkich stopniach awansu zawodowego, przekraczała wymaganą przez przepisy prawa.

Istotnym elementem wchodzącym w skład wynagrodzeń nauczycieli, choć nie wypłacanym comiesięcznie są nagrody. W gminie Michałowice obowiązująca uchwała Rady Gminy pozwala na przyznawanie nagród nauczycielom nie tylko z okazji Dnia Edukacji Narodowej a w każdym czasie roku szkolnego. Pula środków przeznaczanych przez gminę na nagrody jest także bardzo duża (**2,4% odpisu od wynagrodzeń zasadniczych**) co daje wszystkim zaangażowanym nauczycielom szansę na otrzymanie nagrody nawet kilka razy w roku.

Ponadto w 2022 r.:

- zatrudniono **65 nowych pracowników**,
- przygotowano świadectwa pracy dla **77 pracowników**, którzy odeszli z pracy,
- przygotowano dokumenty do przejścia na emeryturę dla **6 pracowników**.

REALIZACJA ZADAŃ Z ZAKRESU OŚWIATY NA RZECZ UCZNIÓW W 2022 R.

Realizując obowiązki określone w art. 39 ustawy Prawo oświatowe, dowożono lub refundowano rodzicom wydatki związane z dowożeniem do szkół uczniów niepełnosprawnych oraz refundowano bilety miesięczne na autobus uczniom szkół podstawowych, którzy mieszkają w znacznym oddaleniu od szkół. Jak co roku, w wyniku przeprowadzonego przez pracowników CUW przetargu, wyłoniono wykonawcę dowożenia uczniów do szkół na terenie Gminy Michałowice. Podobnie wyłoniono firmę zajmującą się dowożeniem dzieci niepełnosprawnych do szkół poza gminą.

W Gminie Michałowice w 2022 roku dowożono:

- 15 dzieci z niepełnosprawnością (dowożone przez rodziców) - koszt: 50.002,00 zł;
- 11 dzieci z niepełnosprawnością (dowożone transportem organizowanym przez Gminę) - koszt: 189.589,00 zł;
- 260 dzieci zamieszkałych w znacznym oddaleniu od szkoły (dowożone transportem organizowanym przez Gminę) - koszt: 180.741 zł

260 uczniów dowożono do Zespołów Szkół Ogólnokształcących w Komorowie i Szkoły Podstawowej w Michałowicach. Uczniowie z niepełnosprawnością dowożeni byli w szczególności do Specjalnego Ośrodka Szkolno-Wychowawczego w Pruszkowie, Zespołu Szkół Specjalnych w Warszawie, Niepublicznej Szkoły Specjalnej w Brwinowie oraz do niepublicznej Szkoły Podstawowej w Piastowie. **Nakłady poniesione w roku szkolnym 2021/2022 na dowożenie uczniów do szkół wyniosły 420.332 zł.**

Dowożenie uczniów do szkół gminnych

| Nazwa miejscowości* | Liczba dojeżdżających uczniów |
|--|-------------------------------|
| Pęcice, Pęcice Małe, Sokołów, Suchy Las (ZSO w Komorowie) | 118 |
| Opacz Kolonia, Opacz Mała, Reguły, Michałowice Wieś (SP w Michałowicach) | 142 |
| Razem | 260 |

Pomoc materialna dla uczniów udzielana była na podstawie przepisów rozdziału 8a (art. 90b – 90r.) ustawy o systemie oświaty. Kryterium dochodowe uprawniające do uzyskania pomocy określone było w kwocie 528 zł na członka rodziny. Z tej formy wsparcia skorzystali uczniowie szkół podstawowych oraz szkół ponadpodstawowych, którzy zamieszkują na terenie Gminy. **Na ten cel w roku szkolnym 2021/2022 przeznaczono kwotę 24.332 zł, w tym otrzymana dotacja na ten cel wyniosła 15.056 zł.**

Wsparcie materialne dla uczniów

| Wyszczególnienie | Stypendia szkolne | Zasilki szkolne | Stypendia motywacyjne | Dofinansowanie zakupu podręczników | Mleko/owoce w szkole | liczba uczniów objętych wsparciem |
|-------------------------------------|-------------------|-----------------|-----------------------|------------------------------------|----------------------|-----------------------------------|
| | | | | | | |
| Szkoła Podstawowa w Komorowie | 1 | 3 | 206 | 2 | 416 | |
| Szkoła Podstawowa w Michałowicach | 7 | 0 | 249 | - | 607 | |
| Szkoła Podstawowa w Nowej Wsi | 3 | 0 | 112 | - | 320 | |
| Liceum Ogólnokształcące w Komorowie | 0 | 0 | 33 | - | - | |
| CUW | 7 | 1 | - | - | - | |
| RAZEM | 18 | 4 | 600 | 2 | 1343 | |

Na zakończenie roku szkolnego 2021/2022, uczniowie z najlepszymi wynikami w nauce, a kończący klasę VIII szkoły podstawowej, **otrzymali Nagrody Wójta Gminy Michałowice o wartości 300 zł**. Nagrody otrzymało:

- 22 uczniów SP w Nowej Wsi,
- 78 uczniów SP w Michałowicach,
- 32 uczniów SP w Komorowie.

Wsparcie dla dzieci z Ukrainy - zapewnienie miejsc w szkołach i przedszkolach na terenie Gminy w roku szkolnym 2021/2022

| SP Michałowice | | ZSP w Nowej Wsi | | ZSO w Komorowie | | Razem uczniowie |
|---|----------------|------------------|--------------------------------------|------------------|----------------|-----------------|
| liczba oddziałów | liczba uczniów | liczba oddziałów | liczba uczniów | liczba oddziałów | liczba uczniów | |
| 3 | 50 | 1 | 18 | 3 | 52 | 120 |
| Oddziały przygotowawcze | | | | | | |
| Uczniowie z Ukrainy w klasach ogólnodostępnych | | | | | | |
| 27 | | 26 | | 4 | | 57 |
| Gminne Przedszkole w Michałowicach | | | Przedszkole w ZSP w Nowej Wsi | | | - |
| liczba uczniów | | | liczba uczniów | | | - |
| 10 | | | 12 | | | 22 |

Do szkół i przedszkoli gminnych w miesiącach luty-maj przyjęto łącznie ok 250 dzieci z Ukrainy, z których 199 ostatecznie zakończyło rok szkolny w gminnych placówkach. Część z nich znająca w pewnym zakresie język polski, została przyjęta do klas ogólnodostępnych. Dla pozostałych dzieci, które nie znały języka polskiego zostały utworzone oddziały przygotowawcze. Dyrektorzy szkół zatrudnili także osoby pochodzące z Ukrainy i znające zarówno język polski, jak i ukraiński, żeby ułatwić nowym uczniom komunikację w szkole. Dla wszystkich dzieci ukraińskich zorganizowana została nauka języka polskiego. Uczniowie zostali także objęci pomocą psychologiczno-pedagogiczną. W czerwcu stopniowo zaczęła się zmniejszać liczba uczniów z Ukrainy, w wyniku powrotów części uchodźców do ojczyzny.

WYBRANE WAŻNE WYDARZENIA Z ŻYCIA SZKÓŁ I PRZEDSZKOLI

AKT EREKCYJNY PRZEDSZKOLA W REGUŁACH

23 września 2022 r. miała miejsce uroczystość wmurowania aktu erekcyjnego przedszkola w Regułach w specjalnie przygotowaną w tym celu ladę recepcyjną.

Akty erekcyjne wielkich przedsięwzięć zwykle podpisuje się na samym początku budowy. Jednak niespokojne czasy, w których budowa przedszkola ruszała – sam środek pandemii SARS Cov 19 – sprawiły, że uroczystość przesunęła się, jeśli nie na koniec inwestycji to przynajmniej na ostatnią jej prostą.

Małgorzata Pachecka, wójt gminy Michałowice, zaprosiła na uroczystość przedstawicieli wszystkich szczebli samorządu. Na uroczystości zjawili się przedstawiciel Marszałka Województwa Mazowieckiego, starosta pruszkowski Krzysztof Rymuza, wójtowie gmin stowarzyszonych w LGD Nadarzyn-Raszyn-Michałowice: Andrzej Zaremba z Raszyna i Dariusz Zwoliński z Nadarzyna, przedstawiciele Rady Gminy Michałowice z przewodniczącą Beatą Rycerską na czele, sołtysi i przewodniczący osiedli z całego terenu gminy Michałowice, a także przedstawiciele urzędu gminy, szkół i przedszkoli, jednostek organizacyjnych i firm realizujących budowę. Wszyscy goście zostali zaproszeni do podpisania aktu erekcyjnego, który spoczął w tubie- kapsule czasu, ze stali szlachetnej, specjalnie na tę okazję skonstruowanej przez firmę Asmet z Reguł.

W tubie znalazły miejsce również gazety z dnia podpisania aktu, proporzec gminy Michałowice, medal okolicznościowy z okazji 30. lecia samorządu terytorialnego, medal upamiętniający konstytucję 3 Maja i pióro wieczne. Tuba została następnie zamknięta i symbolicznie „wmurowana” w ladę przedszkolnej recepcji.

Po umieszczeniu aktu erekcyjnego na swoim miejscu goście mieli okazję zwiedzić plac budowy, a było warto. Cały budynek został zaprojektowany z myślą o energoefektywności, co jest szczególnie ważne w dzisiejszych czasach, gdy ceny energii szybują w górę w zawrotnym tempie. Do technologii pomagających oszczędzać energię należy zaliczyć: konstrukcję dachu, system ogrzewania i wentylacji a także panele fotowoltaiczne.

O dachu zwiedzającym budowę opowiadał Mariusz Zawadzki z firmy Xseroflor. Choć zieleń na dachu nie jest na pierwszy rzut oka zbyt imponująca to wiadomo, że została zaprojektowana z wielką starannością. Kluczem są rośliny z rodzaju rozchodników, które rosną na suchych i piaszczystych podłożach. Podłożem w przypadku dachu przedszkola są porowate skały wulkaniczne, które zatrzymują wilgoć, niezbędną do życia tych roślin. Surowe warunki sprawiają, że nic poza rozchodnikami na dachach sobie nie poradzi, a co za tym idzie nie ma potrzeby nawożenia czy koszenia tych roślin. Dach sam się utrzymuje w dobrej kondycji, a to bardzo ważne, bowiem taka zieleń obniża radykalnie temperaturę dachu w upalne dni, co stanowczo zmniejsza zapotrzebowanie energetyczne do klimatyzowania sal.

Budynek ogrzewany jest za pomocą powietrznych pomp ciepła i kotłów gazowych. Pompy zapewniają ciepłe kaloryfery i gorącą wodę w kranach do temperatury -5 stopni Celsjusza na zewnątrz budynku. Dopiero poniżej -5st.C uruchamiane są kotły gazowe.

Na dachu budynku zainstalowano również panele fotowoltaiczne o mocy 40kWp, podłączone do sieci energetycznej za pośrednictwem licznika dwukierunkowego. Moc paneli pozwala na zaspokojenie sporej części zapotrzebowania budynku na energię elektryczną, co wydatnie pomaga obniżyć koszty bieżącej eksploatacji.

Przedszkole w Regułach zostało oddane do użytkowania w listopadzie 2022 r.

Więcej informacji można znaleźć w dziale: [Inwestycje](#) oraz [na stronie internetowej Gminy](#).



INNE

Szkoły:

- [30 stycznia 2022 - 30 Finał Wielkiej Orkiestry Świątecznej Pomocy](#)
- [Gala Gminnego Konkursu Artystycznego "W krainie mickiewiczowskich ballad"](#)
- [Ślubowanie pierwszoklasistów w Nowej Wsi](#)
- [Ogólnopolski sukces koszykarzy z liceum ogólnokształcącego w Komorowie](#)
- [Nagrody wójta z okazji Dnia Edukacji Narodowej](#)
- [Akcja „Drzwi do historii” w szkole w Nowej Wsi](#)
- [XIX Młodzieżowy Rajd Pęcicki](#)
- [Nauczyciele z gminnych szkół otrzymali stopień nauczyciela mianowanego](#)
- [Chwała Bohaterom'44. Przygotowanie do XIX Szkolnego Rajdu Pęcickiego](#)
- [Wyniki egzaminów ósmoklasisty - rok szkolny 2021/2022](#)
- [Bajkowa postać z recyklingu](#)
- [Gminni Mistrzowie Matematyki i Ortografii](#)
- [Gminny Festiwal Piosenki Angielskiej 2022](#)
- ["Tydzień Świadomości Autyzmu" w komorowskiej szkole](#)



Przedszkola:

- [Piknik Rodzinny w Przedszkolu w Michałowicach](#)
- [Pierwszy dzień wiosny w gminnym przedszkolu w Nowej Wsi](#)
- ["Rodzice czytają dzieciom" w Gminnym Przedszkolu w Nowej Wsi](#)
- [Innowacje w przedszkolu w Nowej Wsi](#)
- [Międzynarodowy Projekt Edukacyjny „Piękna Nasza Polska Cała” - Gminne Przedszkole w Michałowicach](#)
- [II Przedszkolny Festiwal Tańca Ludowego w Gminnym Przedszkolu w Michałowicach](#)
- [Dzień Pszczół w Gminnym Przedszkolu w Michałowicach](#)
- ["Tydzień bez zabawek" w gminnym przedszkolu w Nowej Wsi](#)
- [Eko Zagroda w Gminnym Przedszkolu w Michałowicach](#)



DOTACJE DLA PRZEDSZKOLI I ŻŁOBKÓW NIEPUBLICZNYCH

WARTOŚĆ DOTACJI DLA PRZEDSZKOLI I ŻŁOBKÓW NIEPUBLICZNYCH W ROKU 2022 R.:

8 857 223 zł

+15%

do roku 2021



8 857 223 zł

Wartość dotacji przekazanej dla
niepublicznych przedszkoli i żłobków
ogółem w 2022 r.



8 151 763 zł

Wartość dotacji przekazanej dla
niepublicznych przedszkoli w 2022 r.



705 460 zł

Wartość dotacji przekazanej dla
niepublicznych żłobków w 2022 r.

Kwota dotacji przekazanej w roku 2022 dla niepublicznych placówek przedszkolnych wyniosła łącznie **8.857.222,89 zł**. W Gminie Michałowice w 2022 r. funkcjonowało **11** przedszkoli niepublicznych oraz w ramach innych form wychowania przedszkolnego - **6** niepublicznych punktów przedszkolnych. łącznie **483** dzieci korzystało z usług niepublicznych przedszkoli i oddziałów przedszkolnych działających na terenie Gminy Michałowice, w tym **266** dzieci z terenu Gminy Michałowice.

Dotacje dla przedszkoli niepublicznych w 2022 r.

| Wyszczególnienie | Kwota przekazanej dotacji | Liczba wychowanków |
|--|---------------------------|--------------------|
| Przedszkole Niepubliczne Bavi w Pęcicach | 1 327 786,19 zł | 86 |
| Przedszkole Niepubliczne Sióstr Misjonarek w Komorowie | 1 295 727,30 zł | 85 |
| Przedszkole Niepubliczne Zielone Przedszkole w Granicy | 809 963,71 zł | 46 |
| Punkt przedszkolny terapeutyczny Pierwsze Kroki w Regułach | 578 427,24 zł | 9 |
| Przedszkole Niepubliczne Sióstr Służebniczek w Komorowie | 573 447,42 zł | 43 |
| Punkt przedszkolny Antoś w Michałowicach | 496 533,37 zł | 21 |
| Punkt przedszkolny Słoneczna Kraina w Komorowie | 468 495,35 zł | 12 |
| Przedszkole Niepubliczne Szumi Las w Granicy | 392 152,92 zł | 33 |
| Przedszkole Niepubliczne Prestige for Kids w Komorowie | 369 078,87 zł | 18 |
| Punkt przedszkolny Adaś w Michałowicach | 366 592,44 zł | 18 |
| Przedszkole Niepubliczne Sasanka w Nowej Wsi | 319 282,08 zł | 23 |
| Przedszkole Niepubliczne Dobre Przedszkole w Komorowie | 301 428,26 zł | 19 |
| Przedszkole Niepubliczne Gumisiowy Raj w Regułach | 296 849,92 zł | 23 |
| Przedszkole Niepubliczne Krokodylek w Regułach | 271 643,44 zł | 17 |
| Punkt przedszkolny inspirowany pedagogiką Waldorfską w Komorowie | 126 974,32 zł | 13 |
| Prywatne Przedszkole w Michałowicach | 97 445,08 zł | 4 |
| Punkt przedszkolny Misie Patysie w Nowej Wsi | 59 934,98 zł | 13 |
| Łącznie | 8 151 762,89 zł | 483 |

W celu wsparcia mieszkańców i pomocy mamom w powrocie do pracy zawodowej, Gmina Michałowice dotuje pobyt w żłobku dzieci zamieszkałych na naszym terenie. **Dzięki niej rodzice, którzy odprowadzają podatek w Gminie Michałowice, ponoszą mniejsze opłaty za żłobek. Dotacja gminy wynosiła 700,00 zł na każde dziecko do 31 sierpnia i 500,00 zł od 1 września.** Dotacja przekazywana jest przez 12 miesięcy (od września do sierpnia). Kwota dotacji przekazanej w roku 2022 dla niepublicznych żłobków wyniosła łącznie **705.460,00 zł** i była wyższa o 10% w stosunku do tej z 2021 r.

Dotacje dla żłobków niepublicznych w 2022 r.

| Wyszczególnienie | Kwota przekazanej dotacji | Liczba dzieci z terenu Gminy |
|---|---------------------------|------------------------------|
| Niepubliczny żłobek Gumisiowy Kraj w Regułach | 194 920,00 zł | 27 |
| Niepubliczny żłobek Sasanka w Nowej Wsi | 151 280,00 zł | 14 |
| Niepubliczny żłobek Misie Patysie w Nowej Wsi | 124 000,00 zł | 10 |
| Niepubliczny żłobek Radosny Brzdąc w Komorowie | 73 660,00 zł | 10 |
| Niepubliczny żłobek Dobry żłobek w Komorowie | 68 600,00 zł | 7 |
| Niepubliczny żłobek Prestige for Kids w Komorowie | 45 740,00 zł | 5 |
| Niepubliczny żłobek Baśniowa Kraina w Opaczu | 42 260,00 zł | 4 |
| Niepubliczny żłobek Mała Panda | 5 000,00 zł | 3 |
| Łącznie | 705 460,00 zł | 80 |

SUKCESY UCZNIÓW

STYPENDA DLA UCZNIÓW SZKÓŁ PONADPODSTAWOWYCH

Stypendia przyznane w 2022 r. ogółem:

- szkolne-socjalne – 18 stypendiów na kwotę 22.320 zł,
- im. Jana Pawła II – 79 stypendiów na kwotę 89.398 zł,
- motywacyjne i sportowe przyznane – wypłacono 609 stypendiów.

KONKURSY I SUKCESY SZKOLNE W 2022 R.

Ważnym elementem w pracy dydaktyczno-wychowawczej szkół jest rozwój uzdolnień i zainteresowań uczniów w różnych dziedzinach. Uczniowie szkół naszej gminy, przy wsparciu nauczycieli, podejmowali rywalizację w różnego rodzaju olimpiadach i konkursach.

SZKOŁA PODSTAWOWA W MICHAŁOWICACH



6

Liczba **laureatów** konkursów, w których wzięli udział uczniowie SP w Michałowicach w roku szkolnym 2021/2022



9

Liczba **finalistów** konkursów, w których wzięli udział uczniowie SP w Michałowicach w roku szkolnym 2021/2022



4

Liczba **wyróżnień** zdobytych przez uczniów SP w Michałowicach w roku szkolnym 2021/2022

Osiągnięcia szkolne w 2022 r.

| Nazwa konkursu | Osiągnięcia |
|---|--|
| Konkursy przedmiotowe | |
| Konkurs kuratoryjny z matematyki | 1 uczeń uzyskał tytuł finalisty |
| Konkurs kuratoryjny z języka angielskiego | 2 uczniów uzyskało tytuł laureata |
| Konkurs kuratoryjny z języka hiszpańskiego | 1 uczeń uzyskał tytuł laureata |
| Olimpiada Matematyczna Juniorów | 1 uczeń uzyskał tytuł finalisty |
| Konkursu kuratoryjnego z WOS-u | 1 uczeń uzyskał tytuł laureata |
| Konkursu kuratoryjnego z biologii | 1 uczeń uzyskał tytuł finalisty |
| Konkurs Alfik matematyczny | 2 wyróżnienia |
| Konkurs Kangur Matematyczny | 2 wyróżnienia |
| Konkurs Wiedzy o Wpływie Energetyki na Środowisko | 1 uczeń uzyskał tytuł finalisty |
| Konkursy sportowe | |
| Mistrzostwa Powiatu Pruszkowskiego w piłce siatkowej chłopców | II miejsce |
| Mistrzostwa Powiatu Pruszkowskiego w piłce ręcznej chłopców | II miejsce |
| Mistrzostwa Powiatu Pruszkowskiego w piłce ręcznej dziewcząt | III miejsce |
| Zawody w pływaniu chłopców i dziewczynek w kl. 3-6 Mazovia | I miejsce |
| Zawody w piłce nożnej chłopców kl. 4-6 Mazovia | III miejsce |
| Zawody w grach i zabawach sprawnościowych dla kl. 4 Mazovia | III miejsce |
| Mistrzostwa Polski w piłce ręcznej | Mistrzostwo Polski w kategorii młodzików |
| Inne | |
| Edukacyjna Sieć Antysmogowa | Zwiększenie świadomości oraz wiedzy przez uczniów z zakresu ekologii |
| Projekt "Działaj dla klimatu" | Podniesienie świadomości uczniów na temat łagodzenia zmian klimatu i przystosowania się do ich skutków |
| Ogólnopolski Projekt „EkoLudek” | Zdobycie wiedzy przez uczniów o ekosystemach oraz zwiększenie poczucia odpowiedzialności za środowisko |

ZESPÓŁ SZKÓŁ OGÓLNOKSZTAŁCĄCYCH W KOMOROWIE



43

Liczba laureatów konkursów, w których wzięli udział uczniowie ZSO w Komorowie w roku szkolnym 2021/2022



11

Liczba finalistów konkursów, w których wzięli udział uczniowie ZSO w Komorowie w roku szkolnym 2021/2022



4

Liczba uczniów ZSO w Komorowie, którzy zajęli miejsca IV i V w konkursach w roku szkolnym 2021/2022

Osiągnięcia szkolne w 2022 r.

| Nazwa konkursu | Osiągnięcia |
|---|---------------------------|
| Konkursy przedmiotowe | |
| Kuratoryjny Konkurs Historyczny | 1 laureat, 1 finalista |
| Kuratoryjny Konkurs Biologiczny | 1 laureat |
| Kuratoryjny Konkurs Wiedzy o Społeczeństwie | 1 finalista |
| Kuratoryjny Konkurs o Zdrowiu „Higieja” | 2 laureatów, 2 finalistów |
| Konkurs Matematyczny MAZOVIA EDU | 1 laureat |
| Ogólnopolski Konkurs „Galileo z historii” | 20 laureatów |
| Ogólnopolski Konkurs „Galileo z przyrody” | 1 laureat |
| Ogólnopolski Konkurs „Galileo z geografii” | 2 laureatów |
| Ogólnopolski Konkurs „Galileo z chemii” | 2 laureatów |
| Ogólnopolski Konkurs „Multitest z historii” | 9 laureatów |
| Konkursy sportowe | |
| Międzypowiatowe Biegi Przelajowe Dziewcząt Klas 7, 8 - sztafeta | III miejsce |
| Indywidualne Biegi Przelajowe Dziewcząt | III miejsce |
| Indywidualne Biegi Przelajowe Chłopców | V miejsce |
| Powiatowe Zawody w Siatkówce klas 7, 8 Dziewcząt | III miejsce |
| Międzypowiatowe Finały w Piłce Nożnej Klas 7,8 Dziewcząt | V miejsce |
| Powiatowy Turniej Tenisa Stołowego | I miejsce |
| XII Edycja Turnieju „Z boiska na stadiony” TYMBARK – kat. U 12 Dziewczęta | I miejsce |
| XII Edycja Turnieju „Z boiska na stadiony” TYMBARK – kat. U 10 Chłopcy | I miejsce |
| Powiatowe Finały Szkół Średnich w Piłce Nożnej | III miejsce |
| Powiatowe Finały Szkół Średnich w Piłce Siatkowej | IV miejsce |
| Turniej Mazovia Cup w tenisie stołowym dziewcząt | I miejsce |

| Nazwa konkursu | Osiągnięcia |
|--|---|
| Powiatowe Finały Szkół Średnich w Drużynowym Tenisie Stołowym Chłopców | V miejsce |
| Mistrzostwa Polski w Piłce Koszykowej 3x3 | II miejsce |
| Mistrzostwa Powiatu w Piłce Koszykowej – klasy 7, 8 | II miejsce |
| Europejska Młodzieżowa Liga Mistrzów – Ryga 2022 | III miejsce |
| Inne konkursy | |
| Projekt „Działaj dla klimatu” | Projekt w trakcie realizacji: inicjatywy podnoszące świadomość ekologiczną w szkołach w gminach Brwinów i Michałowice (w partnerstwie z Sandgerdi Elementary School z Islandii) |
| Edukacyjna Sieć Antysmogowa | Zrealizowany projekt obejmujący działania na rzecz czystego powietrza (realizowany przez Państwowy Instytut Badawczy NASK we współpracy z Polskim Alarmem Smogowym) |

ZESPÓŁ SZKOLNO-PRZEDSZKOLNY W NOWEJ WSI



19

Liczba **laureatów** konkursów, w których wzięli udział uczniowie ZSP w Nowej Wsi w roku szkolnym 2021/2022



10

Liczba **finalistów** konkursów, w których wzięli udział uczniowie ZSP w Nowej Wsi w roku szkolnym 2021/2022



9

Liczba **wyróżnień** zdobytych przez uczniów ZSP w Nowej Wsi w roku szkolnym 2021/2022

Osiągnięcia szkolne w 2022 r.

| Nazwa konkursu | Osiągnięcia |
|---|---|
| Konkursy przedmiotowe | |
| Konkurs Olimpus | W kategorii: geografia, uczennica zajęła 10 miejsce i uzyskała tytuł laureata.; w kategorii: język angielski, uczniowie zajęli 9, 14, 15 miejsce oraz tytuł laureatów |
| Międzynarodowy konkurs „Kangur matematyczny” | Trzy wyróżnienia |
| Konkurs z chemii | Tytuł finalisty |
| Ogólnopolski konkurs z fizyki „Albus” | Tytuł laureata i dwa wyróżnienia |
| Konkursy artystyczne | |
| Gminny Konkurs Norwidowski „Odpowiednie dać rzeczy słowo (i obraz!)” pod patronatem wójta gminy Michałowice Małgorzaty Pacheckiej | I, II, III miejsca w kategoriach: literackiej, plastykcyjnej i fotograficznej; |
| III Konkurs Piosenki "Tu w Zanie zaczynał Wojtek Młynarski" | III miejsce |
| „Śpiewajmy i grajmy Mu” | wyróżnienie |
| Gminny Festiwal Piosenki Anglojęzycznej pod patronatem Wójta Gminy Michałowice | 2 nagrody Grand Prix i wyróżnienie. |
| XX Mazowiecki Festiwal Dziecięcej i Młodzieżowej Twórczości Artystycznej „Asteriada” | I miejsce zespół wokalny The Cats i III miejsce duet wokalny |
| Konkurs regionalny „Śpiewaj nie ziewaj” | II miejsce |

| | |
|---|--|
| 45. Konkurs Recytatorski „Warszawska Syrenka” | I miejsce w kategorii klas VII-VIII etap powiatowy. |
| „ Ci, co zginęli w walce...” Międzyszkolny Konkurs Literacko-Plastyczny | Kategoria literacka: I miejsce - Nagroda Wójta Gminy Michałowice, II miejsce III miejsce i wyróżnienie; Nagroda Specjalna Fundacji Dwór Polski w Pęcicach; Kategoria plastyczna: I miejsce - Nagroda Wójta Gminy Michałowice, II miejsce, III miejsce i dwa wyróżnienia; Nagroda specjalna Fundacji Dwór Polski w Pęcicach |
| Konkursy sportowe | |
| Biegi przełajowe – Mazowieckie Igrzyska Młodzieży Szkolnej | I miejsce |
| Biegi przełajowe – Mazowieckie Igrzyska Młodzieży Szkolnej | I miejsce |
| Biegi przełajowe – Mazowieckie Igrzyska Młodzieży Szkolnej | III miejsce |
| Biegi Przełajowe – Warszawska Olimpiada Młodzieży | I miejsce |
| Biegi Przełajowe – Memoriał Tomasza Hopfera | III miejsce i IV miejsce |
| Biegi Sztafetowe - Mazowieckie Igrzyska Młodzieży Szkolnej | I miejsce |
| Biegi Sztafetowe - Mazowieckie Igrzyska Młodzieży Szkolnej | III miejsce |
| Biegi Przełajowe – Cross Roston Kabaty | III miejsce |
| Piłka nożna - Mazowieckie Igrzyska Młodzieży Szkolnej | I miejsce |
| Piłka Nożna – Mazovia Cup | I miejsce |

EGZAMINY W ROKU SZKOLNYM 2021/2022

EGZAMIN ÓSMOKLASISTY

Egzamin ósmoklasisty na koniec roku szkolnego 2021/2022 **został przeprowadzony w dniach od 24 do 26 maja 2022 r.** Obowiązującą formą egzaminu jest forma pisemna, a każdy ósmoklasista przystępuje do egzaminu z trzech przedmiotów obowiązkowych, tj.:

- języka polskiego,
- matematyki,
- języka obcego nowożytnego.



74%

Średni wynik egzaminu ósmoklasisty z **języka polskiego** uczniów klas VIII w Gminie Michałowice w roku szkolnym 2021/2022



79%

Średni wynik egzaminu ósmoklasisty z **matematyki** uczniów klas VIII w Gminie Michałowice w roku szkolnym 2021/2022



88%

Średni wynik egzaminu ósmoklasisty z **języka angielskiego** uczniów klas VIII w Gminie Michałowice w roku szkolnym 2021/2022

Podobnie, jak w latach ubiegłych uczniowie poszczególnych szkół uzyskali dużo wyższe wyniki niż średnie wyniki krajowe, wojewódzkie i powiatowe. Wyniki z egzaminów z:

- języka polskiego były o **6%** wyższe od powiatowych, o **10%** wyższe od wojewódzkich i **14%** od krajowych,
- matematyki były o **11%** wyższe od powiatowych, o **17%** wyższe od wojewódzkich oraz **22%** wyższe od krajowych,
- języka angielskiego były o **10%** wyższe od powiatowych, o **16%** wyższe od wojewódzkich oraz **21%** wyższe od krajowych.

Wyniki egzaminu ósmoklasisty w 2022 r.

| Wyszczególnienie | średni wynik procentowy | | |
|-----------------------------------|-------------------------|------------|-----------------|
| | język polski | matematyka | język angielski |
| SZKOŁA PODSTAWOWA W MICHAŁOWICACH | 77 | 80 | 88 |
| SZKOŁA PODSTAWOWA W KOMOROWIE | 72 | 83 | 89 |
| SZKOŁA PODSTAWOWA W NOWEJ WSI | 73 | 73 | 86 |
| GMINA MICHAŁOWICE | 74 | 79 | 88 |
| POWIAT PRUSZKOWSKI | 68 | 68 | 78 |
| WARSZAWA | 69 | 71 | 83 |
| WOJEWÓDZTWO MAZOWIECKIE | 64 | 62 | 72 |
| KRAJ | 60 | 57 | 67 |

EGZAMIN MATURALNY

Do egzaminu maturalnego mogą przystąpić absolwenci szkół ponadpodstawowych. Egzamin maturalny nie jest obowiązkowy. Zdający, który zamierza przystąpić do tego egzaminu, składa pisemną deklarację dotyczącą wyboru zdawanych przedmiotów. Egzamin maturalny składa się z części ustnej i pisemnej. **Podobnie, jak w ubiegłym roku roku egzamin został przeprowadzony z przedmiotów obowiązkowych i dodatkowych wyłącznie w części pisemnej.** Do części ustnej mogli jednak przystąpić maturzyści, którym wyniki z egzaminów ustnych były niezbędne np. w procesie rekrutacji na zagraniczne uczelnie wyższe lub do realizacji umów międzynarodowych.



56%

Średni wynik egzaminu maturalnego z języka polskiego na poziomie podstawowym w roku szkolnym 2021/2022



73%

Średni wynik egzaminu maturalnego z matematyki na poziomie podstawowym w roku szkolnym 2021/2022



87%

Średni wynik egzaminu maturalnego z języka angielskiego na poziomie podstawowym w roku szkolnym 2021/2022



48%

Średni wynik egzaminu maturalnego z języka niemieckiego na poziomie podstawowym w roku szkolnym 2021/2022



W roku 2022 do egzaminu maturalnego przystąpiło 51 uczniów liceum ogólnokształcącego, 50 z nich zdało maturę (zdawalność 98%).

W 2022 roku jeden uczeń LO zdawał egzamin maturalny z języka niemieckiego, jako obowiązkowy język obcy nowożytny, pozostali uczniowie wybrali język angielski.

Jako dodatkowy przedmiot na poziomie rozszerzonym najczęściej wybierano biologię, geografię, oraz historię (oprócz rozszerzeń z przedmiotów obowiązkowych).

Wyniki egzaminu maturalnego w 2022 r.

| Przedmiot | Poziom egzaminu | | | | |
|-------------------------|---|---|--------------------------------------|-------------------------------|--------------------------------------|
| | podstawowy | | | rozszerzony | |
| | liczba zdających przedmiot obowiązkowy | liczba zdających przedmiot dodatkový | wynik średni w % (ark. standard.) | liczba zdających dodatkový | wynik średni w % (ark. standard.) |
| Biologia | - | - | - | 13 | 40 |
| Chemia | - | - | - | 6 | 17 |
| Filozofia | - | - | - | 1 | 46 |
| Fizyka | - | - | - | 7 | 29 |
| Geografia | - | - | - | 10 | 51 |
| Historia | - | - | - | 9 | 46 |
| Informatyka | - | - | - | 2 | 19 |
| Język angielski | - | 87 | 87 | 44 | 68 |
| Język francuski | - | - | - | - | - |
| Język niemiecki | - | 1 | 48 | 1 | 46 |
| Język polski | 49 | - | 56 | 17 | 54 |
| Matematyka | 51 | - | 73 | 17 | 47 |
| Wiedza o społeczeństwie | - | - | - | 1 | 27 |

SPRAWY SPOŁECZNE ORAZ ZDROWIE

REALIZOWANE PROGRAMY ZWIĄZANE Z POMOcą SPOŁECZNĄ I ZDROWIEM

Realizacja zadań związanych ze sprawami społecznymi, rodziną oraz zdrowiem stanowi odzwierciedlenie działań podejmowanych na podstawie polityk programów i strategii przyjętych przez władze Michałowic. Do najważniejszych z nich należą:

- Strategia Rozwiązywania problemów społecznych dla Gminy Michałowice na lata 2021-2026,
- Gminny program przeciwdziałania przemocy w rodzinie oraz ochrony ofiar przemocy w rodzinie na lata 2021-2024,
- Gminny program profilaktyki i rozwiązywania problemów alkoholowych oraz przeciwdziałania narkomanii na lata 2022-2025,
- Gminny program osłonowy umożliwiający przyłączenie do sieci wodociągowej i kanalizacyjnej na lata 2019-2022,
- Gminny program osłonowy, pozwalający na obniżenie zobowiązań związanych z kosztami mieszkaniowymi na lata 2021-2024,
- Lokalny Program Osłonowy "Gmina bez smogu",
- Program Polityki Senioralnej Gminy Michałowice na lata 2021-2024,
- Program Gmina Przyjazna Seniorom i Ogólnopolska Karta Seniora - edycja Gminy Michałowice,
- Gminny program dla rodzin wielodzietnych Rodzina 3+ na lata 2019-2022,
- Gminny program wspierania rodziny na lata 2020-2022,
- Wieleletni program „Posiłek w szkole i domu” na lata 2019-2023,
- Michałowicki program deinstytucjonalizacji systemu wsparcia osób niesamodzielnych,
- Karta Mieszkańca Gminy Michałowice,
- Program polityki zdrowotnej z zakresu profilaktyki zakażeń wirusem brodawczaka ludzkiego (HPV) w Gminie Michałowicach na lata 2022-2024.

Dokładniejszy opis wskazanych powyżej programów znajduje się w części raportu poświęconej [Realizowanym Politykom, Programom i Strategiom](#).

SPRAWY SPOŁECZNE

Sprawy społeczne stanowią bardzo ważny obszar związany z funkcjonowaniem gminy. Działania realizowane w tym zakresie wywierają bezpośredni wpływ na jakość życia mieszkańców. Dane Gminnego Ośrodka Pomocy Społecznej wskazują, że poprzez różne formy wsparcia, wypłacono świadczenia wsparcia materialnego dla ok. 4 tys. osób. Dzięki funkcjonowaniu Gminnego Ośrodka Pomocy Społecznej mieszkańcom Michałowic zapewniona została bezpośrednia pomoc pieniężna o wartości ponad 21 mln zł.

WYSOKOŚĆ ZREALIZOWANYCH WYDATKÓW W RAMACH POMOCY SPOŁECZNEJ I WSPARCIA RODZINY:

21 200 668 zł

-32,54%

do roku 2021

Malejący poziom wydatków na pomoc społeczną i wsparcie dla rodzin w 2022 r. wiąże się **ze zmniejszeniem wydatków Gminy Michałowice na świadczenia wychowawcze**. Dla porównania warto wskazać, że w 2021 r. na ten cel wydatkowano 23,5 mln zł podczas gdy w 2022 r. wydatki te wyniosły 9,7 mln zł. Zmiany te wynikają z faktu, iż od czerwca 2022 r. wypłaty świadczeń wychowawczych 500+ zostały przekazane do realizacji przez ZUS.

Największą pozycją jest Dział 855 Rodzina (13,6 mln), w którym ujmowane są wydatki związane m. in. z realizacją zadań zleconych związanych z wypłatą świadczeń rodzinnych, wychowawczych, alimentacyjnych, koszty związane z realizacją zadań z zakresu wspierania rodziny, a także świadczenia rodzinne w ramach środków z Funduszu Pomocy dla Ukrainy.



2 626 861 zł

Wydatki na bieżące utrzymanie GOPS



2 692 281 zł

Wydatki na wynagrodzenia pracowników GOPS



15 262 181 zł

Wysokość wypłaconych świadczeń społecznych,

w tym:

542.168 zł na pomoc obywatelom Ukrainy

Świadczenia wsparcia materialnego w 2022 r.

| Rodzaj świadczenia | Objęci wsparciem | Kwota wypłaconych świadczeń |
|--|------------------|-----------------------------|
| Świadczenie wychowawcze 500+ | 3 922 dzieci | 9 649 230,00 zł |
| Świadczenia opiekuńcze (świadczenia pielęgnacyjne, specjalny zasiłek opiekuńczy, zasiłki pielęgnacyjne, zasiłek dla opiekuna, świadczenie za zyciem) | 266 rodzin | 1 715 363,00 zł |
| Zasiłek rodzinny z dodatkami | 72 rodziny | 274 898,12 zł |
| Jednorazowa zapomoga z tytułu urodzenia dziecka | 24 rodziny | 24 000,00 zł |
| Świadczenia z funduszu alimentacyjnego | 25 dzieci | 107 635,89 zł |
| Świadczenie rodzicielskie | 29 rodzin | 196 598,00 zł |



430 628 zł

Wysokość zadań zrealizowanych z dofinansowaniem (dotacje UE)



12 675 777 zł

Wysokość zrealizowanych zadań zleconych



5 386 711 zł

Wysokość zadań własnych finansowanych z budżetu gminy

PRZYCZYNY KORZYSTANIA Z POMOCY SPOŁECZNEJ W 2022 R.

Zakres pomocy społecznej obejmował zadania określone w ustawie o pomocy społecznej. Gminny Ośrodek Pomocy Społecznej wykonywał także zadania wynikające z innych aktów prawnych m.in. z ustawy o świadczeniach zdrowotnych finansowanych ze środków publicznych, ustawy o pomocy obywatelom Ukrainy czy ustaw o dodatku osłonowym, węglowym, elektrycznym.

W 2022 r. wykonywanie najistotniejszych działań w zakresie pomocy społecznej można było pogrupować według pięciu obszarów:

- systemu finansowego wsparcia rodzin,
- pomocy w długotrwałej lub ciężkiej chorobie,
- polityka senioralna,
- likwidacji barier funkcjonalnych dla osób niepełnosprawnych,
- ograniczaniu skutków bezrobocia,
- przeciwdziałaniu uzależnieniom.

Gminny Ośrodek Pomocy Społecznej wspiera osoby, które znalazły się w trudnej sytuacji życiowej. Dla porównania warto dodać, że powody korzystania z pomocy społecznej były podobne do występujących rok wcześniej, choć **zauważalny jest wzrost rodzin potrzebujących wsparcia** w 2022 r.

W 2022 r. świadczeniami pieniężnymi objęto 279 rodzin, a niepieniężnymi 35 rodzin. Pracę socjalną świadczone wobec 233 rodzin. Łącznie do działu pomocy społecznej wpłynęło 2.755 pism.

Najczęściej występującymi powodami korzystania z pomocy społecznej w Michałowicach w 2022 r. były **długotrwała lub ciężka choroba, niepełnosprawność oraz ubóstwo**. Należy przy tym zaznaczyć, że rodzina może korzystać z pomocy z powodu różnych przesłanek jednocześnie (ta sama rodzina może być ujęta w tabeli w kilku pozycjach). Aby uzyskać pomoc ze strony GOPS rodzina lub osoba ubiegająca się o pomoc musi spełnić co najmniej dwie przesłanki tj. po pierwsze dochód osoby lub rodziny nie może przekroczyć kryterium ustawowego, po drugie musi wystąpić co najmniej jedna przesłanka, o której mowa w ustawie o pomocy społecznej.

| Powód | Liczba rodzin |
|--|---------------|
| Długotrwała lub ciężka choroba | 242 |
| Niepełnosprawność | 139 |
| Ubóstwo | 67 |
| Bezradność w sprawach opiekuńczo-wychowawczych | 23 |
| Bezrobocie | 20 |
| Problem alkoholowy | 14 |
| Bezdomność | 6 |
| Potrzeba ochrony macierzyństwa | 11 |
| Sytuacja kryzysowa | 5 |

WYBRANE ZADANIA REALIZOWANE W RAMACH POMOCY SPOŁECZNEJ I WSPARCIA RODZINY W 2022 R.

- Wsparcie w Dziennym Domu Senior+**
 W ramach oferty zapewniono: usługi opiekuńcze, ciepły posiłek, dowóz dla osób nie mających możliwości samodzielnego dotarcia do placówki, muzykoterapię, dogoterapię, zajęcia edukacyjne i kulturalne, zajęcia kinezyterapii prowadzone przez fizjoterapeutę oraz terapię zajęciową.
- Prowadzenie Placówki Wsparcia Dziennego "Świetliki"**
 Forma opiekuńczo-wychowawcza prowadzona w dwóch lokalizacjach tj: Granicy i Michałowicach. Forma podwórkowa realizowana była w Opaczu-Kolonii do września 2022 r. Placówka zapewniała uczestnikom opiekę i wychowanie, posiłek, pomoc w nauce, organizację czasu wolnego, zabawę, zajęcia sportowe oraz rozwój zainteresowań. W zajęciach w ciągu roku w formie stacjonarnej brało udział 106 uczestników.
- Rozwój usług opiekuńczych oraz wsparcie dla osób zależnych i ich opiekunów**
 Wspieranie osobom o ograniczonej zdolności do samoobsługi poprzez Program „Opieka 75+ - edycja 2022”; Usługi opiekuńcze przyznane osobom samotnym, które wymagają pomocy innych osób, a były jej pozbawione; „Opieka wychnieniowa - edycja 2022” usługi, które mają na celu odciążenie bezpośrednich opiekunów osób z niepełnosprawnością poprzez wsparcie ich w codziennych obowiązkach lub zapewnienie czasowego zastępstwa (program realizowany w ramach pobytu dziennego i pobytu całodobowego w mieszkaniu chronionym z funkcją wychnieniową, mieszczącym się w Komorowie przy ul. Sieradzkiej 8); **Teleopieka** - w 2022 roku zakupiono 10 nowych teleopasek, dzięki którym na dzień 31 grudnia 2022 z teleopieki korzystało 13 osób; **Zapewnienie asystenta rodziny** gdzie w roku 2022 wsparciem asystenta było objętych 10 rodzin (19 dzieci); **AOON asystent osobisty osoby niepełnosprawnej 2022** wspierający osoby niepełnosprawne w wykonywaniu codziennych czynności oraz funkcjonowaniu w życiu społecznym; **Praca socjalna** forma wsparcia świadczona osobom i rodzinom bez względu na posiadany dochód, na rzecz poprawy ich funkcjonowania w środowisku społecznym.
- Wypożyczalnia sprzętu pielęgnacyjnego**
 dysponuje 30 rodzajami sprzętu, łącznie 146 sztuk.



▪ Programy socjalne

"Złota rączka" - nowy program osłonowy gminy Michałowice na lata 2022-2024 zapewniający nieodpłatną pomoc Seniorom 60+ w drobnych, domowych naprawach (od 1 września 2022 r. skorzystały 4 osoby); "Korpus Wsparcia Seniorów" - program realizowany od 29 marca 2022 do 31 grudnia 2022 r. zakładał wsparcie na rzecz seniorów w wieku 65 lat (pomoc została udzielona 25 seniorom); Klub Mam - grupa samopomocowo-edukacyjna dla mam mająca na celu podnieść wiedzę i umiejętności z zakresu macierzyństwa, wzajemną integrację, co zmniejszyło poczucie osamotnienia i izolacji, podniosło samoocenę i poprawiło samopoczucie uczestniczek (w spotkaniach Klubu uczestniczyło 24 osoby).



- Inicjatywy i wydarzenia o charakterze społecznościowym
- Działania skierowane przede wszystkim do społeczności seniorów Gminy Michałowice. W 2022 r. obejmowały one przeprowadzenie takich akcji, jak: Paczki żywnościowe (na Dzień Babci i Dziadka, na Wielkanoc, z okazji Dnia Nauczyciela dla emerytowanych nauczycieli, na Mikołajki, na Boże Narodzenie); Dystrybucja magazynów (dwumiesięcznik "Głos Seniora" i "Integracja"); Ogólnopolska Karta Seniora - w roku 2022 wydano 45 kart (od początku realizacji programu wydano 331 kart); Kampanie Społeczne ("Podziel się z sąsiadem", "Kiedy Tenor spotka Sopran"); Programy zdrowotne promujące sport i zachowania prozdrowotne wśród seniorów; Mikołajkowa Niespodzianka (w wydarzeniu wzięły udział 55 rodzin w tym 115 dzieci) oraz Punkty Pomocy Żywnościowej obsługiwane przez pracowników socjalnych, przy wsparciu wolontariuszy, w którym wydawane są artykuły spożywcze.





Gminny Ośrodek Pomocy Społecznej
Gminy Michałowice

zaprasza do udziału w świątecznej zbiórce żywności
dla osób najuboższych w ramach akcji

Podziel się z sąsiadem

Żywność prosimy pozostawiać w oznakowanych koszach znajdujących się
w sklepach biorących udział w zbiórce

Wszystkim darczyńcom bardzo dziękujemy!



▪ **Realizowano nowe programy osłonowe**

W 2022 roku nastąpiły zmiany w stosunku do realizowanych zadań w poprzednim roku poprzez podjęcie realizacji: dodatku osłonowego "Gmina bez smogu", dodatku węglowego, dodatku elektrycznego, dodatku dla gospodarstw domowych, weryfikacji wniosków o zakup preferencyjny węgla.

Rządowa Tarcza Antyinflacyjna

Wysokość dopłat w ramach dodatku osłonowego

| Gospodarstwo jednoosobowe | Gospodarstwo 2-3 osobowe | Gospodarstwo 4-5 osobowe | Gospodarstwo 6 i więcej osobowe |
|---------------------------|--------------------------|--------------------------|---------------------------------|
| | | | |
| Dochody na osobę | | | |
| 2100 zł | 1500 zł | 1500 zł | 1500 zł |
| Wysokość dopłaty | | | |
| 400 zł/500 zł | 600 zł/750 zł | 850 zł/1062,50 zł | 1150 zł/1457,50 zł |

Ministerstwo Klimatu i Środowiska



▪ **Wolontariat**

W roku 2022 praca wolontariuszy GOPS była w dużej mierze skoncentrowana na wspieraniu seniorów oraz pomocy obywatelom Ukrainy. Z Ośrodkiem współpracowało 34 wolontariuszy, dzięki którym z pomocy skorzystało kilkanaścioro osób starszych, samotnych i niepełnosprawnych.

▪ **W ramach programu osłonowego dla rodzin wielodzietnych zamieszkałych na terenie Gminy Michałowice „Rodzina 3+”**

Kontynuacja dwóch świadczeń: "gminne becikowe" (13 wniosków) oraz dojazdu dla rodzin 3+ (43 wnioski), w sumie wypłacono 461 świadczeń.

▪ **Dożywianie**

Program „posiłek w szkole i w domu”- z pomocy w formie posiłku w 2022 roku skorzystało łącznie 28 osób.

- **Kierowanie i ponoszenie odpłatności za DPS**

W sytuacji konieczności przyznania osobom starszym bądź niepełnosprawnym całodobowych usług kompleksowych poprzez skierowanie do domu pomocy społecznej (14 mieszkańców).

- **Kontynuowano prace społecznie użyteczne**

1.069,5 godzin pracy przepracowanych przez 4 osoby bezrobotne.



DZIENNY DOM SENIOR+

Dzienny Dom Senior+ w Komorowie funkcjonuje od dnia 14 lutego 2019 r. jako ośrodek wsparcia dla osób starszych i działa w strukturze Gminnego Ośrodka Pomocy Społecznej Gminy Michałowice.

W 2022 r. z usług oferowanych przez DDS+ skorzystało 37 seniorów. Średnia roczna frekwencja uczestników w 2022 r. wyniosła 23 osoby.

Personel placówki:

- dokonywał zakupów i dostarczał do domu seniorów,
- pomagał pozyskać recepty i je realizował,
- dowoził do przychodni zdrowia,
- pomagał w załatwianiu spraw w urzędach,
- dostarczał posiłki obiadowe, literaturę i prasę, zestawy ćwiczeń do gimnastyki domowej, materiały do rękodziela,
- udzielał wsparcia emocjonalnego.

Zakres usług świadczonych przez DDS+ obejmuje w szczególności: usługi socjalne i opiekuńcze, poradnictwo specjalistyczne, terapię zajęciową, aktywizację fizyczną i umysłową seniorów, zajęcia edukacyjne, kulturalne, rekreacyjne, prozdrowotne, świętowanie rocznic patriotycznych i religijnych. W placówce jest także możliwość skorzystania z urządzeń do utrzymania higieny osobistej: łazienka z prysznicem, suszarka do włosów, pralka, żelazko z miejscem do prasowania.



Dom dysponuje: salą rehabilitacyjną wyposażoną w sprzęt do gimnastyki i kinezyterapii indywidualnej, biblioteką, salą klubową i ogólną, pokojem ciszy, gabinetem do konsultacji specjalistycznych, kuchnią, pełnym węzłem sanitarnym, szatnią, przestronnym holem i korytarzem. Korzystanie z usług Dziennego Domu Senior+ jest nieodpłatne dla osób, których dochód jest niższy od 350% kryterium dochodowego określonego w ustawie o pomocy społecznej.

PROJEKTY WSPÓŁFINANSOWANE Z EFS

Michałowicki program deinstytucjonalizacji systemu wsparcia osób niesamodzielnych

Projekt polegający na realizacji szeregu zadań mających na celu dążenie do stworzenia możliwie najlepszych warunków funkcjonowania osób niesamodzielnych w ich miejscach zamieszkania. Podstawowe zadania projektu są związane z: **usługami opiekuńczymi** (objętych było łącznie 20 osób), **wypożyczalnią sprzętu pielęgnacyjno-wspomagającego** (na dzień 31 grudnia 2022 r. w wypożyczeniu było 47 ze 146 sztuk sprzętu na podstawie 46 umów), **działaniami integracyjnymi** (zajęcia z gimnastyki usprawniającej realizowane w partnerstwie z Komorowskim Stowarzyszeniem Aktywnych Seniorów i Osób Dotkniętych Chorobą Parkinsona) oraz **wsparciem psychologicznym** (konsultacje odbywały się telefonicznie i osobiście, dla 36 uczestników). W okresie styczeń – maj 2022 r. kontynuowano realizację supervizji dla 10 osób (zrealizowano 148 godzin supervizji). Łącznie w 2022 roku ze wsparcia skorzystało **38 osób** (27 kobiet i 11 mężczyzn). Projekt realizowany był w okresie 01.10.2019-31.05.2022 r.



„Profesjonalizacja usług asystenckich i opiekuńczych dla osób niesamodzielnych – nowe standardy kształcenia i opieki”



USŁUGI ASYSTENCKIE I OPIEKUŃCZE

PLACÓWKĄ WSPARCIA DZIENNEGO ŚWIETLIKI

Placówka Wsparcia Dziennego „Świetliki” w 2022 r. była prowadzona w formie opiekuńczo-wychowawczej w dwóch lokalizacjach: **w Granicy oraz w Michałowicach**. Forma podwórkowa prowadzona była do września w Opaczy – Kolonii i w oparciu o przestrzeń i lokalne zasoby Gminy w Pęcicach Małych, Komorowie, Nowej Wsi i Regułach. Placówka w formie stacjonarnej funkcjonowała 4 dni w tygodniu w godzinach 14.00-18.00 i zapewniała uczestnikom opiekę, wychowanie, posiłek, pomoc w nauce, organizację czasu wolnego, zabawę, zajęcia sportowe oraz rozwój zainteresowań.



Główne działania PWD:

- poradnictwo psychologiczne,
- korepetycje,
- pogotowie lekcyjne,
- zajęcia z języka angielskiego,
- zajęcia informatyczne,
- zajęcia podczas ferii i wakacji,
- warsztaty,
- wycieczki,
- oraz "Mikołajkowa Niespodzianka" w grudniu.

W zajęciach w ciągu 2022 roku w formie stacjonarnej brało udział **106 uczestników** (53 osoby w formie opiekuńczej oraz 53 osoby w formie podwórkowej).



Dzień Pracownika Socjalnego

21 października obchodzono Dzień Pracownika Socjalnego. Była to doskonała okazja, by przekazać słowa szacunku i uznania pracownikom socjalnym za ich ogrom pracy na rzecz osób zmagających się z trudnościami. Gminny Ośrodek Pomocy Społecznej Gminy Michałowice to obecnie zespół składający się z 36 pracowników gotowych do pracy na rzecz drugiego człowieka. Wśród wielu zadań, z którymi przychodzi się mierzyć gminnym pracownikom socjalnym są te, które zostały nałożone zarazem przez ustawodawcę, jak i samorząd. W tym różnego rodzaju dodatki, świadczenia itp. To jednak nie wszystko, ponieważ zespół dyrektor Iwony Radzimirskiej rokrocznie realizuje także wiele zadań, które są odpowiedzią na zdiagnozowane potrzeby mieszkańców.



Mikołajkowa Niespodzianka

10 grudnia cała sala multimedialna, hol, a także parking przed urzędem wypełniła świąteczna atmosfera. Aż siedem stref warsztatów i zabaw w tym: warsztaty lampionów i figurek świątecznych, warsztaty makaronowych aniołków prowadzone przez KGW „Michaśki” z Michałowic, warsztaty ozdób świątecznych prowadzone przez KGW w Pęcicach „O rety kobiety!” i warsztaty ozdabiania pierniczek prowadzone przez KGW „Koło Kobiet Kreatywnych” z Suchego Lasu.



Dzień Wolontariusza

17 grudnia, w sali multimedialnej Urzędu Gminy Michałowice odbyła się uroczysta gala, która była doskonałą okazją do podziękowania wolontariuszom działającym w gminie Michałowice.

Rok 2022 był szczególny z racji wybuchu wojny na Ukrainie oraz trwającej pandemii. Wiele mieszkańców Gminy spontanicznie przystąpiło do różnych oddolnych działań wolontarystycznych, niosąc pomoc ludziom znajdującym się w trudnej sytuacji życiowej. Równoległe cały czas odbywało się wiele innych ważnych projektów i inicjatyw.

W programie: koncert jazzowy, występ uczniów i absolwentów Szkoły Podstawowej Michałowice oraz przedstawienie multimedialne w wykonaniu artystów z Teatru "Sztuka Ciała", w wykonaniu finalistów programu "Mam talent".

Gminne obchody Dnia Wolontariusza były również okazją do wymiany doświadczenia i rozmów na temat, jak wielką rolę odgrywa wolontariat i osoby zaangażowane w pracę społeczną.



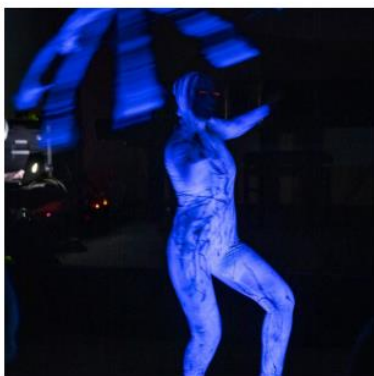

GOPS Wójć Gminy Michałowice
oraz Gminy Michałowice Pomocy Społecznej, Opiekuńczej,
Wolontariatu i Spółdzielców do wspólnego świętowania

2022

17 grudnia

Dzień Wolontariusza

14.00 Koncert jazzowy
duet Międzywódz Grubek – sekcja oraz Waldemar Orłowski – gitara

15.00 Występ uczniów i absolwentów
Szkoły Podstawowej w Michałowicach

15.45 Teatr „Sztuka Ciała”
przedstawienie w wykonaniu Emelków programu „Mam talent”

Miejsce: Urząd Gminy Michałowice w Ryglach,
ul. Powstańców Warszawy 1 /sala multimedialna/

Międzywódz Michałowice w ramach swojego programu „Międzywódz” – organizacja pomocy społecznej i opiekuńczej dla grup zagrożonych bezdomnością w 2022-2023

WSPARCIE DLA UKRAINY



W 2022 roku zarejestrowanych osób posiadających obywatelstwo Ukraińskie w systemie pomocy społecznej było 1.422 osoby, w tym 619 dzieci.

Największym wyzwaniem było zapewnienie wsparcia i dostępu do świadczeń z pomocy społecznej dla obywateli Ukrainy.

WYSOKOŚĆ ZREALIZOWANYCH ZADAŃ FINANSOWANYCH DLA OBYWATELI UKRAINY:

3 597 657 zł

- wyznaczono koordynatora oraz powołano zespół ds. pomocy migrantom z Ukrainy,
- zatrudniono pracownika pochodzenia ukraińskiego w celu tłumaczenia i obsługi obywateli Ukrainy,
- uruchomiono gminną infolinię w godzinach pracy Urzędu oraz przekierowano na numer komórkowy poza godzinami pracy w zakresie kierowania obywateli Ukrainy do zakwaterowania,
- zorganizowano spotkania informacyjne i bezpłatną pomoc prawną dla uchodźców mieszkających w Gminie Michałowice,
- uruchomiono adres e-mailowy: ukraina@michalowice.pl,
- zatrudniono na umowę zlecenie dwujęzycznego obywatela Ukrainy, jako wsparcie przy nadawaniu numeru PESEL,
- w urzędzie gminy uruchomiono punkt fotograficzny, w którym obywatele Ukrainy mogli za darmo zrobić zdjęcie niezbędne do otrzymania numeru PESEL,
- współpracowano z mieszkańcami w ramach oddolnej inicjatywy niesienia pomocy dla obywateli Ukrainy, m.in. w zakresie tworzenie baz wolontariatu,
- przygotowano placówki oświatowe w zakresie przyjęcia dzieci i młodzieży ukraińskiej,
- udzielono pomocy uczniom przybyłym z Ukrainy,
- realizacja kursów języka polskiego dla obywateli Ukrainy – lokalna inicjatywa,
- prowadzono Punkt Pomocy Rzeczowej oraz Magazyn Odzieżowy dla obywateli Ukrainy,
- uruchomiono Posiłkownię otwartą całą dobę.

pomoc dla
obywateli Ukrainy



POZOSTAŁE FORMY WSPARCIA

- Gminne konto do wpłat darowizn dla Ukrainy - specjalne konto, na które można wpłacać środki finansowe, które zostały przeznaczone na bezpośrednią pomoc Ukrainie, a także jej obywatelom, którzy przebywają w gminie Michałowice.
- Punkt Informacyjny - obsługiwany w języku ukraińskim.
- Powiatowe Centrum Pomocy Ukrainie - koordynowało pomoc na terenie powiatu i monitorowało sytuację, zajmując się bezpośrednio m.in.: rozdysponowywaniem miejsc noclegowych, sprawami zatrudnienia, edukacji, pomocą psychologiczną dla uchodźców, opieką medyczną w szpitalu powiatowym.
- Przyjęcie dzieci i młodzieży z Ukrainy do gminnych szkół - Ministerstwo Edukacji Narodowej przygotowało informację w języku ukraińskim dla rodziców dzieci przybywających z Ukrainy.
- Pomoc społeczna świadczona przez Gminny Ośrodek Pomocy Społecznej - świadczenie jednorazowe 300 zł, posiłki w szkole, świadczenia rodzinne.
- Wsparcie finansowe dla osób pomagającym uchodźcom z Ukrainy - Polacy, którzy zapewniają obywatelom Ukrainy zakwaterowanie i wyżywienie, mogą otrzymać 40 zł za osobę na każdy dzień udzielonej pomocy.
- Pomoc psychologiczna - uchodźcy z Ukrainy mogli uzyskać bezpłatną pomoc socjalno-psychologiczną, realizowaną przez Powiatowe Centrum Pomocy Rodzinie.
- Opieka medyczna - obywatele Ukrainy korzystali z bezpłatnej pomocy medycznej na takich samych zasadach jak obywatele Polscy.
- Wsparcie w dostępie do odbycia kursu języka polskiego.
- Bezpłatna pomoc doradcza i językowa dla uchodźców.
- Ulotka w języku ukraińskim, pomagająca gościom z Ukrainy segregować odpady wg zasad obowiązujących w gminie Michałowice.
- Wsparcie w fundacji Polskie Forum Migracyjne.
- 31 marca z inicjatywy wójta odbyło się spotkanie "Gdzie i jak szukać pracy" prowadzone przez przedstawicieli Powiatowego Urzędu Pracy.

pomoc
Ukrainie
KONTO BANKOWE





Долучайся до групи на фб **Шукаю/дам pracę UA** - gmina Michałowice.
Тут будемо збирати пропозиції праці з найближчих околиць.

Dołącz do grupy na fb **Шукаю/дам pracę UA** - gmina Michałowice.
W tym miejscu będziemy pomagać naszym gościom z Ukrainy znaleźć pracę.

<https://www.facebook.com/groups/497932815242420>



шукаю / дам роботу
szukam / dam pracę

Kurs języka polskiego jako obcego dla uchodźców z Ukrainy
24 bezpłatne spotkania, 8 tygodni, 3 razy w tygodniu od 8 marca do 7 maja 2022
wtorek godzina 10:15/60 min;
piątek godzina 10:00/60 min
dzieci i dorośli zajęcia w Świetlicy w Nowej Wsi
ul Główna 52a
sobota godzina 10:00/90 min zajęcia w salach w Szkole Podstawowej w Nowej Wsi z podziałem na grupę dzieci i grupę dorosłych
zapisy na mail polskidlau@gmail.com

Курс польської мови для біженців з України.
24 безплатні зустрічі, 8 тижнів, 3 рази в тиждень.
Від 8 березня до 7 травня 2022 року.
Вівторок 10:15/60-ти хвилинні тренінги в приміщенні Świetlica w Nowej Wsi ul Główna 52a
Субота 10:00/90 хвилин, в залах з таблицями в приміщенні Szkoła Podstawowa, в населеному пункті Nowa Wieś, з розподілом на групи для дітей і групи дорослих.
Записи за mail: polskidlau@gmail.com

Правила сортування сміття в Гміні Michałowice

ПЛАСТИК, МЕТАЛИ ТА УПАКОВКА

- ПЕТ-пляшки, пляшечки та інше
- Шкелі шамотув. ваги, фольга
- Пластиковий посуд, побутові ковпачки та пляшки
- побутова пластика
- алюмінієва та сталеві тари (баночки, алюмінієві фольги)
- в картонній упаковці з відкритими клацачами (осережки від напівки і напівки)

Папір

- папірнова і картонна папір, картонні коробки
- газети, книжки, папірні журнали
- картонні листочки, папір

Біорозкладні відходи

Крупні відходи

Видяжкі

- засохлі в пакуванні фрукти, варені овочі
- засохлі квіти, ароматичні свічки
- засохлі квіти, ароматичні свічки
- засохлі квіти, ароматичні свічки
- засохлі квіти, ароматичні свічки

САДОВІ ВІДХОДИ

Видяжкі

- соковита трава, листя, бур'яни, дербінні

На не відходів:

- засохлі овочі
- засохлі овочі - не більше довжина 150 см - необроблені овочі в одній упаковці з вмістом не більше 100 см (зазначеного) з металевими біоінвазіями

СІДЛО

- підстилки з сільки білими, чорними та інше
- підстилки з підстилки з металевими біоінвазіями
- підстилки з підстилки з металевими біоінвазіями

Змішані відходи

Видяжкі

- всі інші відходи після сортування (так званий змішаний)
- засохлі квіти, ароматичні свічки
- засохлі квіти, ароматичні свічки
- засохлі квіти, ароматичні свічки
- засохлі квіти, ароматичні свічки

W ramach Funduszu Pomocy dla Ukrainy zrealizowano wydatki na: posiłki dla dzieci i młodzieży, zasiłki celowe, zasiłki stałe, wypłatę jednorazowego świadczenia dla obywateli Ukrainy oraz pomoc psychologiczną i społeczną. Wpłynęły 773 wnioski o wypłatę jednorazowego świadczenia pieniężnego 300 zł, o którym mowa w ustawie z dnia 12 marca 2022 r. o pomocy obywatelom Ukrainy w związku z konfliktem zbrojnym na terytorium tego państwa. W formie zasiłków celowych na opłacenie posiłków łącznie wsparciem objęto 114 rodzin, w tym 158 dzieci. Udzielono pomocy w formie świadczeń rodzinnych, wypłacono 386 zasiłków rodzinnych i 10 zasiłków pielęgnacyjnych.

PUNKTY POMOCY

Uruchomiono dwa punkty pomocy dla obywateli Ukrainy oraz mieszkańców naszej gminy potrzebujących wsparcia. Oba punkty Punkt Pomocy Rzeczowej oraz "Posiłkownia" znajdowały do końca marca się przy urzędzie gminy. Na miejscu udostępniiono lodówkę, w której można było pozostawić gotowe do spożycia produkty i potrawy w celu pomocy obywatelom Ukrainy przybyłym do gminy Michałowice.

POSIŁKOWNIA
PODZIEL SIĘ JEDZENIEM

ZAPRASZAMY DO PUNKTU DZIELENIA SIĘ ŻYWIENIEM!

CO MOŻNA PRZynieŚC I WŁoŻYC DO LODOWKI?
Można przynieść wszystkie produkty spożywcze, które są w terminie ważności poza alkoholem, seryami, mięsem i produktami zawierającymi seryum. Jeśli jest to możliwe, prosimy o zamknięcie słoików i puszek.

DLA KOGO PRODUKTY W LODOWKI?
Dla wszystkich, którzy chcą się pożywić i są z ich potrzeb. Dla tych którzy nie mają czasu na zakup żywności. Dla tych, którzy nie mają czasu na zakup żywności.

DLACZEGO WARTO PODZIELIĆ SIĘ JEDZENIEM?
Zawsze zostanie pełna lodówka przed wyjściem na ulicę, tak możemy przetrwać trudny okres. Wierzymy, że razem nie mamy nigdy po prostu głodu, a do POSIŁKOWNI, która przetrwała ten trudny czas, nie ma. Dzięki temu nie ograniczamy pieniędzy dla ludzi, tylko robimy różnicę w ich życiu dla drugiej strony.

KUPILEŚ ZA DUŻO, UDZIOWAŁEŚ ZA DUŻO - PRZYNEŚ.
NA PEWNO ZNAJDE SIĘ OSOBY, KTÓRYM PODAROWANY POSIŁEK JEST BARDZO POTRZEBNY.

JEŚLI MASZ MOŻLIWOŚĆ UDZIÓJ "MISKĘ ZUPY" WIĘCEJ I PRZYNEŚ.



Pani Wójt Gminy Michałowice, Ochotnicza Straż Pożarna w Nowej Wsi wraz z sołectwami organizuje

ZBIÓRKA RZECZY DLA UKRAJINY
do 10 kwietnia
pon.-pt. w godz. 15-19:00
sob-niedz 9:00-19:00

pomoc Ukrainie
KONTO BANKOWE





STACJA REGULY

4 kwietnia w nowym miejscu został otwarty punkt pomocy dla obywateli Ukrainy prowadzony przez mieszkańców naszej gminy, w którym dostępne są odzież, obuwie i inne artykuły tekstylne. Jego nowa lokalizacja jest w kompleksie handlowym "Stacja Reguły", przy przystankach kolejki WKD. Z punktu od kwietnia do września skorzystało 368 rodzin (832 osoby) a od września do grudnia 43 rodziny (95 osób).



Допомога для біженців з України

Від 4 КВІТНЯ

Пункт працює:
Понеділок – п'ятниця: 16.00 – 20.00
Субота: 11.00 – 14.00

Місце знаходження:
Комплекс павільйонів «станція Регули»

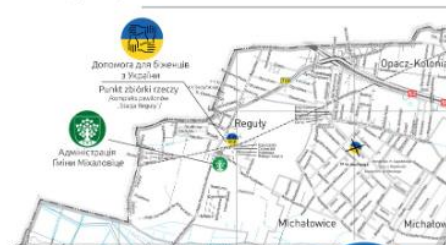

Пункт зби́орки речей

od 4 kwietnia

Час роботи:
pon. – pt. - w godz. 16.00 – 20.00
sob. – w godz. 11.00 – 14.00

Місце:
комплекс павільйонів «Станція Регулы» w Regułach

AKCJA KRWIODAWSTWA

12 marca Ochotnicza Straż Pożarna w Nowej Wsi zachęcała mieszkańców do przyłączenia się do akcji krwiodawstwa pn. Solidarni z Ukrainą.



KONCERT SOLIDARNI Z UKRAINĄ

Wielkie wsparcie dla obywateli Ukrainy płynęło w gminie Michałowice od pierwszych dni wojny. Jedną z jego form były zorganizowane 3 koncerty charytatywnych pt. „Solidarni z Ukrainą” połączonych z możliwością spędzenia czasu towarzysko i we wspólnocie.

Podczas cyklu koncertów charytatywnych „Solidarni z Ukrainą” można było też wesprzeć finansowo zbiórkę Polskiej Akcji Humanitarnej, która prowadzi szeroko zakrojone działania pomagając ofiarom wojny w Ukrainie. Do puszek zebrano 4.386,10 zł i 10 dolarów.

Liczenie zgromadzona publiczność podczas występów w sali multimedialnej Urzędu Gminy Michałowice, Dziennym Dniu Seniora w Komorowie oraz remizie OSP w Nowej Wsi wysłuchała utwory muzyki klasycznej, filmowej, etnicznej oraz tych, które już na stałe zapisały się w historii polskiej i ukraińskiej muzyki.

2022

Wójt Gminy Michałowice
zaprasza

**KONCERT
SOLIDARNI
Z UKRAINĄ**

WYSTĄPIĄ: Yelyzaveta Kostrub - śpiew, Roman Chranik - kontrabas, zespół „Besarabia” w składzie: Dumitru Hara - fletyna, para, Lilinka, owary, Andrij Melnyk - akordeon, Jurij Voloshyn - saksofon, chór ludowy z Komorowa „Kumy”

PROWADZENIE: Zbigniew Szymański

| REGUŁY | KOMORÓW | NOWA WIEŚ |
|---|---|---|
| 19 marca GODZ. 17.00 | 20 marca GODZ. 13.00 | 20 marca GODZ. 17.00 |
| Miejsce: Urząd Gminy Michałowice w Regułach, al. Powstańców Warszawy 1 (sala multimedialna) | Miejsce: Centrum Dzin Serwona w Komorowie, ul. Ceglana 20 | Miejsce: Ochotnicza Straż Pożarna w Nowej Wsi, ul. Cicha 2 (sala widowiskowa) |

Podczas koncertów będzie możliwość wsparcia Finansowego Polskiej Akcji Humanitarnej, która świadczy pomoc ofiarom wojny w Ukrainie.



UKRAINNOŚĆ – WIDOWISKO POETYCKO-MUZYCZNE

Ukrainność, czyli opowiadanie o Ukrainie słowami Jarosława Iwaszkiewicza i Łarysy Petrwany Kosacz-Kwitki. Spektakl, który mieszkańcy gminy Michałowice zobaczyli 24 kwietnia, w sali multimedialnej Urzędu Gminy Michałowice powstał wiele lat temu, jeszcze przed agresją Rosji na Ukrainę. Jednak jego wybrzmienie jest teraz zupełnie inne niż w chwili, gdy narodził się pomysł. Inspiracją dla jego autorki, Magdaleny Warzechy były doświadczenia związane z poznawaniem Ukrainy, ukraińskich artystów i ukraińskiej literatury.

W trakcie blisko półtoragodzinnego spektaklu artyści poprowadzili publiczność przez ukraińską krainę w sposób wyjątkowo magiczny.

Wójt Gminy Michałowice zaprasza

2022

UKRAINNOŚĆ

WIDOWISKO POETYCKO-MUZYCZNE

24 KWIEŃNIA 6:00Z 18:00

OBOWIĄZUJA WJĘSCÓWKI

- BEZPŁATNE WJĘSCÓWKI
- BILIA DOSTĘPNE OD: 18 kwiecień od godz. 18:00
- Biliety dostępne w: Urzędzie Gminy Michałowice, ul. Wileja 10A, 21 kwietnia od godz. 9:00
- Wyjątkowo: 100% zniżka dla uczestników z Ukrainy
- Jedynie wstępniaki są dostępne do wyczerpania ilości
- Wyjątkowo: 100% zniżka dla uczestników z Ukrainy
- Wstępniaki dostępne w: Urzędzie Gminy Michałowice, ul. Wileja 10A, 21 kwietnia

UDZIAŁ BIORĄ:

- MAGDALENA WARZECHA - RECYTACJE, ŚPIWY
- ANNA ODWINOUREK - SPAN, FOLKLORE
- RECYTACJE: SIERGIJ DUBIENIUKOWICZ - SKOZYPCZ
- REPER: IWASZKIEWICZ - TRONNARNE INSTRUMENTY
- DETE: WOJCIECH PULCYN - HORNIRABAS, LD

MIEJSCE:

SALA MULTIMEDIAJNA URZĘDU GMINY MICHAŁOWICE, WILEJA 10A, AL. J. PIŁSUDSKIEGO WARSZAWA 1



ZDROWIE

Ochrona zdrowia to sektor, który często nie charakteryzuje się wysokimi wydatkami, ale pomimo tego, zakres realizowanych zadań pozostaje zróżnicowany. Podstawowe obowiązki gminy w tym zakresie zostały zawarte w ustawie o samorządzie gminnym, która wskazuje, iż zaspokajanie zbiorowych potrzeb wspólnoty należy do zadań własnych gminy, wśród których w szczególności uwzględnia się m.in. **sprawy ochrony zdrowia**. Jednakże szczegółowe kompetencje określają także inne akty prawne, w szczególności ustawy, które dotyczą przedsięwzięć związanych z profilaktyką i rozwiązywaniem problemów alkoholowych oraz przeciwdziałaniem narkomanii. Podstawowym, corocznym przedsięwzięciem realizowanym przez gminę były zadania określone w ramach programów **rozwiązywania problemów alkoholowych oraz przeciwdziałania narkomanii**. W założeniach uwzględniały one tworzenie warunków przeciwdziałających problemom związanym z uzależnieniami i przemocą w rodzinie, a także działania na rzecz ograniczenia dostępności do alkoholu oraz profilaktykę uzależnień zarówno wśród dzieci, młodzieży, jak i dorosłych.

Łączne wydatki bieżące w ochronie zdrowia w 2022 r. **wzrosły do ponad 880 tys. zł**, w tym najwyższą kwotę wydatkowano w zakresie przedsięwzięć dotyczących przeciwdziałania alkoholizmowi (ponad 95%). Przykładem takiego działania były konsultacje społeczne trwające w okresie 3-13 marca 2022 r. dotyczące przesyłania uwag i opinii dotyczących projektu „Gminnego programu profilaktyki i rozwiązywania problemów alkoholowych oraz przeciwdziałania narkomanii na lata 2022-2025.

Ustawa o wychowaniu w trzeźwości i przeciwdziałaniu alkoholizmowi



W Michałowicach podjęto realizację działań zmierzających do zapewnienia mieszkańcom dostępności do usług w zakresie profilaktyki i promocji zdrowia, w szczególności obejmujących umożliwienie dostępu do **szczepień przeciw grypie** oraz wprowadzono **Program polityki zdrowotnej** z zakresu profilaktyki zakażeń wirusem brodawczaka ludzkiego (HPV) w Gminie Michałowice na lata 2022-2024.

Wójt Gminy Michałowice zaprasza mieszkańców gminy na

2022

BEZPŁATNE SZCZEPIONIA PRZECIW GRYPIE

***START 12 września**

OSOBY UPRAWNIONE:

- ur. przed 1 stycznia 1963 r.,
- objęte opieką GOPS,
- renciści,
- rolnicy pobierający emerytury rolnicze.

ABY SIĘ ZASZCZEPIC NALEŻY OKAZAĆ:

- dowód osobisty,
- Kartę Mieszkańca Gminy Michałowice

WYZNACZONE PŁACÓWKI:

| | | |
|--------------|----------|------------------|
| GRANICA: | AMEDICA, | ul. Główna 104 |
| KOMORÓW: | ARKA, | ul. Berysłowa 34 |
| | ZDROWIE, | ul. Turkusowa 5 |
| MICHAŁOWICE: | RES-MED, | ul. Ludowa 7 |

ZAPISY NA SZCZEPIONIA ODBYWAJĄ SIĘ W PRZYCHODNIACH NA TERENIE GMINY MICHAŁOWICE

*Termin realizacji: od 12 września do 14 grudnia 2022 roku albo do wyyczerpania środków

Realizowane w ramach Programu Polityki Zdrowotnej Gminy Michałowice na lata 2022-2024

PROGRAMY OCHRONY ZDROWIA

W 2022 r. kontynuowane były działania związane z realizacją gminnych programów ochrony zdrowia w zakresie szczepień profilaktycznych przeciwko grypie. Możliwość bezpłatnego zaszczepienia została zapewniona dla wszystkich mieszkańców Gminy Michałowice, którzy urodzili się przed 1 stycznia 1963 r. Program był realizowany od 12 września do 16 grudnia 2022 r. W tym okresie z budżetu Gminy Michałowice sfinansowano szczepienia dla 399 osób. Świadczenie było realizowane w następujących podmiotach medycznych:

- NZO „Przychodnia Lekarska - Zdrowie” w Komorowie,
- NZO „Arka” w Komorowie,
- WAND Spółka z o.o. AMEDICA Przychodnia w Granicy,
- RES-MED,40 w Michałowicach.

PRZEBIEG PROGRAMU POLITYKI ZDROWOTNEJ Z ZAKRESU PROFILAKTYKI ZAKAŻEŃ WIRUSEM BRODAWCZAKA LUDZKIEGO (HPV)

Zapisy do Programu na rok 2022 trwały od 9 maja do 30 maja 2022 roku dla dziewczynek i chłopców z roczników 2008 i 2009. Szczepienie przeciwko wirusowi brodawczaka ludzkiego (HPV) odpowiadającego m.in. za raka szyjki macicy, a także inne **nowotwory żeńskich i męskich narządów płciowych**, składa się z dwóch dawek. Pierwszą dawkę szczepionki podano przed wakacjami, drugą zrealizowano przed końcem roku. Program skierowany do mieszkańców gminy w wieku 13-14 lat. Integralnym elementem programu jest edukacja dziewczynek i chłopców oraz ich rodziców i opiekunów w zakresie profilaktyki nowotworów wywoływanych przez brodawczaka ludzkiego. W 2022 **zaszczepiono łącznie 110 osób** w tym pełnym schematem szczepień 107, co stanowi 30% zaszczypanych w stosunku do zakładanej liczby (171 dziewczynek i 185 chłopców).



Na rzecz ochrony zdrowia, w 2022 r. podjęte zostały również inne działania obejmujące współpracę z organizacjami pozarządowymi. Dzięki temu kontynuowano realizację zadań z zakresu ochrony i promocji zdrowia w tym działalności leczniczej w rozumieniu ustawy o działalności leczniczej.

GOSPODARKA I ŁĄD PRZESTRZENNY

LOKALNA PRZEDSIĘBIORCZOŚĆ

WPŁYWY Z PIT I CIT NA MIESZKAŃCA W 2022 R.:

3 912 zł

-2,93%

do roku 2021



3 191

Liczba osób prowadzących działalność gospodarczą



307

Liczba nowych wpisów do rejestru REGON



157

Liczba wniosków o wypis z rejestru REGON

Podatki dla przedsiębiorców w 2022 r.

| Wyszczególnienie | Stawka maksymalna | Stawka w Gminie | Różnica |
|---|-------------------|-----------------|-----------|
| podatek od nieruchomości związany z prowadzeniem działalności gospodarczej - grunty o łącznej powierzchni do 1 500 m ² włącznie | 1,03 zł | 0,88 zł | 0,15 zł |
| podatek od nieruchomości związany z prowadzeniem działalności gospodarczej - grunty o łącznej powierzchni powyżej 1 500 m ² | 1,03 zł | 1,03 zł | 0,00 zł |
| podatek od nieruchomości związany z prowadzeniem działalności gospodarczej - budynki o łącznej powierzchni użytkowej do 1 000 m ² włącznie | 25,74 zł | 24,26 zł | 1,48 zł |
| podatek od nieruchomości związany z prowadzeniem działalności gospodarczej - budynki o łącznej powierzchni użytkowej powyżej 1 000 m ² | 25,74 zł | 25,74 zł | 0,00 zł |
| podatek od ŚT powyżej 3,5 t do 5,5 t włącznie | 912,48 zł | 833,00 zł | 79,48 zł |
| podatek od ŚT powyżej 5,5 t do 9 t włącznie | 1 522,21 zł | 1 307,00 zł | 215,21 zł |
| podatek od ŚT powyżej 9 t, ale poniżej 12 t | 1 826,64 zł | 1 665,00 zł | 161,64 zł |

Utrzymanie niższych niż maksymalne stawek podatku od środków transportowych, podatku od nieruchomości związanym z prowadzeniem działalności gospodarczej w przypadku gruntów o powierzchni do 1.500 m², a także budynków o powierzchni użytkowej do 1.000 m² na terenie Gminy Michałowice stanowi wyraz dążenia władz do zwiększenia potencjału gospodarczego gminy.

Skuteczność tych dążeń potwierdzają chociażby dane o liczbie podmiotów wpisanych w 2022 r. do rejestru REGON. Wysokość obowiązujących stawek zapewnia stabilność finansową gminy, a przy tym gwarantuje możliwość dalszego rozwoju.

SPOTKANIA MOBILNEGO PUNKTU INFORMACYJNEGO MAZOWIECKIEJ JEDNOSTKI WDRAŻANIA PROGRAMÓW UNIJNYCH

Celem jest wsparcie mieszkańców, lokalnych przedsiębiorców, osób chcących rozpocząć własną działalność gospodarczą w zakresie możliwości pozyskania środków zewnętrznych (UE) na założenie własnej działalności gospodarczej lub wsparcie prowadzonej już działalności.

Zakładane efekty to w szczególności większa liczba zarejestrowanych podmiotów gospodarczych.

Spotkania odbywały się cyklicznie w odstępach miesięcznych całego 2022 r.



ZARZĄDZANIE PRZESTRZENIĄ



Odpowiednie zarządzanie przestrzenią w gminie ma bardzo duże znaczenie dla utrzymania porządku przestrzennego, a uchwalanie nowych miejscowych planów zagospodarowania przestrzennego ma korzystne długotrwałe efekty. Kształtowanie polityki przestrzennej jest kompleksowe, co wpływa na właściwe kształtowanie i zachowanie ładu przestrzennego, a jednocześnie procesy inwestycyjne są szybsze i sprawniejsze.

Każdy nowy plan miejscowy korzystnie oddziałuje na zagospodarowanie niezabudowanych jeszcze terenów. **W Gminie Michałowice większa część powierzchni objęta jest MPZP, co roku jednak podejmowane są nowe uchwały w sprawie objęcia kolejnych terenów miejscowymi planami oraz uchwały mające na celu dokonania zmian w obowiązujących planach.** Taki stan wpływa pozytywnie na wizerunek gminy oraz zadowolenie mieszkańców.

W 2022 r. został zmieniony 1 miejscowy plan zagospodarowania przestrzennego.

MPZP zamieszczone są w wersji GML na stronie internetowej <https://michalowice.e-mapa.net/> z pełną informacją dotyczącą procedury planistycznej. **W 2022 r. uchwalono plany:**

- na terenie obrębów ewidencyjnych Michałowice – Osiedle i Michałowice – Wieś, obszar „Szkolna”,
- na terenie obrębów ewidencyjnych Michałowice – Osiedle i Michałowice – Wieś, obszar „Wesoła – część 2”.

W 2022 r. powstała w Urzędzie nowa jednostka – **Wielosobowe Stanowisko ds. Urbanistyczno-Architektonicznych**, której głównym zadaniem jest prowadzenie procedur (w tym sporządzanie) miejscowych planów zagospodarowania przestrzennego. Prócz tego, wśród zadań jednostki znajdują się procedury zmiany Studium i inne analizy przestrzenne do celów planowania przestrzeni gminy. Rozbudowano również zakładkę dotyczącą sporządzanych MPZP w BIP aktualizując regularnie etapy sporządzania poszczególnych planów i organizując w zakładce wyłożenia projektów planów. W 2022 r. wprowadzono nowy sposób informowania mieszkańców i innych użytkowników terenów o terminach i miejscu konsultacji społecznych – **pracownicy Urzędu Gminy** opracowują plakaty i rozwieszają je na obszarach sporządzanych planów.

W sumie w 2022 r. prowadzono czynnie **16 procedur dotyczących opracowywania miejscowych planów zagospodarowania przestrzennego**, z czego na koniec 2022 r.:

- 3 plany (w tym zmiana planu) miały status planów **uchwalonych**;
- trwało **wyłożenie do publicznego wglądu** 2 projektów planów miejscowych;
- wprowadzano zmiany **na skutek uzgodnień i opinii z wymaganymi przepisami instytucjami i organami** w 4 projektach planów;
- wprowadzano zmiany w 4 projektach planów **na skutek złożonych uwag**;
- trwał **proces uzgadniania i opiniowania** 1 projektu planu przez wymagane przepisami instytucje i organy,
- **sporządzano pierwsze projekty** 2 planów (przed uzgodnieniami i opiniowaniem).

Oprócz tego otwarte były procedury sporządzania **6 innych planów miejscowych**, nad którymi prace były **bardzo ograniczone z uwagi na sporządzanie powyższych MPZP**, a także problemy zewnętrzne, takie jak np. brak zgody Ministra Rolnictwa na zmianę przeznaczenia gruntów rolnych na cele nierolnicze czy niezgodne ze Studium zmiany zaistniałe w terenie. Praca nad tymi planami będzie kontynuowana w kolejnych latach.

W 2022 r. złożono również **16 wniosków o sporządzenie lub zmianę** miejscowego planu zagospodarowania przestrzennego.

MPZP W GMINIE MICHAŁOWICE

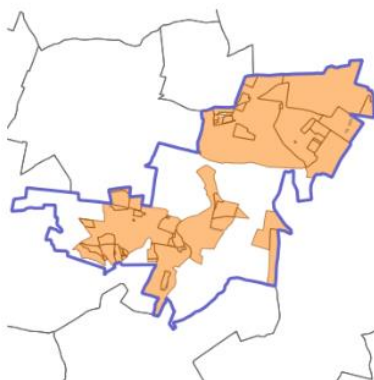

Kliknij w mapę, aby zobaczyć wykaz



45

Liczba MPZP obowiązujących



3

Liczba planów uchwalonych (w tym 1 zmieniony plan)



2 083,5

Powierzchnia objęta MPZP (ha)



60 %

Powierzchnia Gminy objęta MPZP

W 2022 r. w Gminie Michałowice wydano 43 decyzje o warunkach zabudowy. Wydano także 7 decyzji ICP.

Więcej na temat konsultacji miejscowych planów zagospodarowania w zakładce [Komunikacja i partycypacja](#).

UCHWAŁA KRAJOBRAZOWA

16 grudnia 2022 r. weszła w życie uchwała Rady Gminy Michałowice z dnia 25 października 2022 roku „w sprawie ustalenia zasad i warunków sytuowania na terenie Gminy Michałowice obiektów małej architektury, tablic reklamowych i urządzeń reklamowych oraz ogrodzeń, ich gabarytów, standardów jakościowych oraz rodzajów materiałów budowlanych, z jakich mogą być wykonane”, zwana potocznie „uchwałą krajobrazową”.



Prace nad uchwałą krajobrazową w Michałowicach rozpoczęły się w 2019 roku. W toku prac wydzielono dwa obszary, w których obowiązują różne zasady. Te obszary to

- „obszar prężności gospodarczej”, wzdłuż Alej Jerozolimskich,
- i obszar pozostały, w którym z kolei wyszczególniono jeszcze dwa dodatkowe podobszary: Warszawski Obszar Chronionego Krajobrazu (WOCK) i elementy krajobrazu kulturowego.

Uchwała krajobrazowa, jako akt prawa miejscowego, będzie obowiązywać wszystkich – właścicieli prywatnych i publicznych gruntów i wszystkich działalności.

Uchwała pozostawia 2 lata na dostosowanie szyldów i reklam do zapisów prawa miejscowego. Po upływie tego terminu właściciele nieruchomości, na których będą eksponowane niezgodnie z przepisami nośniki reklamowe, zostaną obciążeni karą pieniężną obliczoną w oparciu o powierzchnię reklamy i obowiązującą stawkę. I tak np. za nielegalną tablicę o powierzchni 1 m² właściciel nieruchomości będzie musiał zapłacić 136,80 zł dziennie, a o powierzchni 12 m² - 260 zł dziennie (wg stawek za 2023 rok). Natomiast istniejące ogrodzenia nieruchomości nie muszą być dostosowywane do wymogów uchwały. Prawo będzie obowiązywać tylko w przypadku nowych budowli tego typu.

Prezentacja uchwały znajduje się [tutaj](#).

Więcej na temat konsultacji uchwały w zakładce [Komunikacja i partycypacja](#).

TERENY ZIELONE

Gmina Michałowice to obszar otoczony przez przyrodę - posiada wiele walorów przyrodniczych, takich jak rzeki Utrata, Raszynka i Zimna Woda, park w Regułach, tereny leśne w Komorowie, Granicy i Suchym Lesie, a także zabytkowe aleje Starych Lip i Marii Dąbrowskiej w Komorowie.

Ze względu na swoje walory estetyczne, gmina jest częścią **Warszawskiego Obszaru Chronionego Krajobrazu**. Obszar ten posiada ekosystemy o dużym stopniu naturalności i różnorodności biologicznej, w tym osiedla leśne Komorów oraz młodsze osiedla Michałowice.

Gmina Michałowice odgrywa istotną rolę w funkcji "zielonych płuc" Warszawy, dlatego władze gminy prowadzą i planują kontynuowanie działań związanych z szeroko rozumianą zielenią w przyszłości.



Wszystkie niżej opisane działania tworzą środowisko **zapewniające zdrowe warunki życia i pracy mieszkańcom Gminy Michałowice**. W ocenie władz na rozwój, pielęgnację i ochronę zasługuje cała przyroda na terenie gminy. Wszelka roślinność – drzewa, krzewy, rośliny kwitnące to kontakt z naturą, któremu zawdzięczamy:

- walory naukowe, estetyczne i krajobrazowe. Bioróżnorodność występująca na terenie gminy Michałowice podkreśla urodę lokalnego krajobrazu i stanowi ozdobę gminy Michałowice,
- pozytywny wpływ na zdrowie fizyczne i psychiczne poprzez obniżenie poziomu stresu i działanie wyciszające,
- produkcję tlenu oraz oczyszczanie powietrza z niektórych substancji zanieczyszczających, co w obecnych czasach ma niebagatelne znaczenie dla ochrony środowiska i zdrowia człowieka,
- bogactwo fauny, gniazdującej pośród okolicznej zieleni,
- schronienie pod koroną drzew w upalne dni,
- zwiększenie małej retencji poprzez zatrzymanie wody w gruncie, co przyczynia się do zmniejszania skutków skrajnych zjawisk hydrologicznych, jakich obecnie doświadczamy na skutek zmian klimatu.

Przez cały 2022 r., jak co roku, wykonano wiele **zabiegów pielęgnacyjnych i chirurgicznych stosowanych** przy zieleni wysokiej na terenach leżących w Gminie Michałowice:

- utrzymywano prawidłowy i charakterystyczny dla gatunku (odmiany) pokrój drzew,
- poprawiano konstrukcję koron dla możliwie najlepszego stanu zdrowotnego drzew,
- usuwano pędy, gałęzie i konary chore, martwe (posusz) oraz uszkodzone,
- zmniejszano powierzchnię względem naporu wiatru,
- niwelowano wady koron,
- poprawiano statykę drzew lub zapobiegano rozłamaniom, (np. w koronach topól), mając na celu zlikwidowanie zagrożeń dla mieszkańców, powodowanych przez drzewa,
- przywracano koronom jak najlepszy stan fitosanitarny po uszkodzeniach powstałych w skutek działalności człowieka lub w sposób naturalny - usuwano niepotrzebne gałęzie w zniszczonych lub zdeformowanych koronach,
- ułatwiano przyjęcie się roślinom w nowym miejscu,
- eliminowano i łagodzono zagrożenia stwarzane przez drzewa dla elementów architektury i infrastruktury technicznej, komunikacyjnej, drogowej i pieszej - usuwano kolizje z nieruchomościami, liniami energetycznymi, skrajniami dróg etc.,
- wzmacniano mechaniczne osłabione części drzewa przez zastosowanie atestowanych wiązań linowych/elastycznych w koronach drzew oraz wiązań sztywnych oraz podpór pni i konarów,
- przywracano zachwianą równowagę fizjologiczną między częściami osłabionymi i zdrowymi np. przez radykalne cięcia w koronie,
- pielono przy drzewach, usuwano odrosty,
- uzupełniano korę w misach przy młodych nasadzeniach i formowano misy,
- wymieniano paliki,
- formowano krzewy, mulczowano,
- montowano palisady wiklinowe zabezpieczające nasadzenia i wiele innych.



17,74

Powierzchnia terenów zieleni
tj. parki, zieleńce
(ha)



1 561

Powierzchnia terenów
chronionych (ha)



240

Drzewa posadzone w 2022 r.



14 244

Krzewy posadzone w 2022 r.

Gmina Michałowice z roku na rok staje się coraz bardziej zielona. W 2022 r. posadzonych zostało blisko **240** drzew oraz blisko **14,5 tys. krzewów**. Urządzono nowe miejsca pod zielenią, jednocześnie pielęgnując te, które już mamy

W ten sposób udało się utrzymać poziom nasadzeń zbliżony do rekordowego 2021 r.

W 2022 r. zrealizowano:

- nowe nasadzenia wykonano przy ścieżkach rowerowych wzdłuż rzeki Raszynki w Pęcicach oraz alei Samorządu Terytorialnego w Regułach,
- przy ścieżce rowerowej wzdłuż Raszynki, biegnącej od alei Powstańców Warszawy w kierunku zbiorników w Michałowicach, została stworzona miła przestrzeń - 40 szt. drzew z gatunku wierzba płacząca, o obwodach pni 14-16 cm. Nowe drzewa są kontynuacją nasadzeń wierzb wzdłuż akwenów w Michałowicach,
- kontynuowano nasadzenia wzdłuż al. Samorządu Terytorialnego w Regułach, gdzie w 2021 r. dosadzono 25 szt. lip. Łączna liczba drzew w tej alei to już **245 szt.** W 2023 r. powstaną nasadzenia od strony południowej.

Wśród 240 drzew są **lipy, śliwy wiśniowe, akacje, klony, jesiony, buki, brzozy, jarzębiny szwedzkie** i inne. Wśród krzewów natomiast **jeżówki, rudbekie, żurawki, cisy, jałowce, berberysy, pęcherznice, róże, tawuły, suchodrzewy, irgi, bodziszki, śnieguliczki** i inne.

Rośliny wieloletnie wypełniły ulice takie, jak:

- Bodycha, Ryżową, Różaną w Opaczy-Kolonii,
- Ludową, Kolejową, Raszyńską w Michałowicach,
- Poniałowskiego w Michałowicach Wsi,
- Przytorową w Regułach,
- Kwiatów Polnych w Pęcicach,
- Ryszarda, Kurpińskiego, Matejki, Ireny, Kolejową i P&R przy ul. Ceglanej w Komorowie,
- Starego Dębu i Polną w Komorowie Wsi,
- Spacerową, Główną, Polną róg Kamelskiego w Nowej Wsi,
- i Rekreacyjną w Granicy.

W ramach akcji „Zostań Zielonym Przyjacielem Gminy Michałowice, Przytorowej, na terenie Parku oraz na terenie nowo powstałego przedszkola w Regułach, a także w Michałowicach, Michałowicach-Wsi, czy Komorowie posadzono drzewa i kwiaty.



PIELĘGNACJA ZIELENI

Gmina realizowała nasadzenia o zróżnicowanej roślinności: na rabatach, na skwerach (jednorocznej), w donicach ziemnych, na latarniach i w wieżach, oraz wieloletniej – wzdłuż ciągów komunikacyjnych.

W ponad 20 lokalizacjach sadzono trzy zmiany roślin jednorocznych – wiosenną (m.in. bratki), letnią (m.in. pelargonie), jesienną (m.in. wrzośce), w trzech opcjach – w gruncie, donicach (stojących i wiszących) i wieżach.



GMINNE SADZENIE KROKUSÓW

Jesienią, we współpracy z zarządami osiedli i sołtysami, wspólnie wsadzono do gruntu 40 tys. szt. cebul krokusów, 5 tys. szt. cebul narcyzów i 1 tys. szt. cebul tulipanów.

KONFERENCJA NAUKOWA "OCHRONA PRZYRODY W SAMORZĄDZIE TERYTORIALNYM"

W dniach 24-25 czerwca w Urzędzie Gminy Michałowice odbyła się ogólnopolska konferencja naukowa „Ochrona przyrody w samorządzie terytorialnym”.

Organizatorami konferencji były: Wójt Gminy Michałowice, Małgorzata Pachecka i profesor Irena Lipowicz z Wydziału Prawa i Administracji Uniwersytetu Kardynała Stefana Wyszyńskiego. Konferencja została objęta patronatem honorowym Marszałka Województwa Mazowieckiego, Adama Struzika.

Pomysł poważnej konferencji naukowej zrodził się z potrzeby ochrony Doliny Utraty i Raszynki przed naporem urbanizacyjnym, jakiego doświadcza gmina Michałowice.

Więcej na temat programu konferencji, jej przebiegu, paneli oraz dyskusji [tutaj](#).





3

GMINA DLA MIESZKAŃCA

DZIAŁALNOŚĆ KULTURALNA

WYDATKI NA KULTURĘ W 2022 R.

4 846 552 zł

+4,50%

do roku 2021

Wydatki na kulturę obejmują wydarzenia promocyjno-kulturalne, dotacje na kulturę, utrzymanie i remonty świetlic i bibliotek, utrzymanie zabytków, wydatki sołeckie i osiedlowe.

WYDATKI NA INWESTYCJE W 2022 R.

8 015 854 zł

+1051,59%

do roku 2021

WYDARZENIA KULTURALNE W 2022 R.

WYDATKI NA WYDARZENIA PROMOCYJNO-KULTURALNE W 2022 R.

1 135 544 zł

+21,76%

do roku 2021



24

koncerty



13

impresz plenerowych i pikników



9

seansów filmowych, widowisk muzycznych i teatralnych



24

warsztaty

WYDARZENIA KULTURALNE W 2022 R.

DZIAŁO SIĘ...



KONCERTY KOŁĘD I PASTORAŁEK

9 stycznia 2022 r. w Pęcicach i Komorowie

16 stycznia 2022 r. w Michałowicach

Koncerty "Kolędownie na góralską nutę" w wykonaniu folk kapeli "Górska Hora" (zespół muzyczny pochodzący z polskich gór oraz ze Słowacji) odbyły się 9 stycznia w kościołach w Pęcicach oraz w Komorowie. Natomiast w innym muzyczny klimat przeniósł słuchaczy koncert "Kolędy na jazzowo", który odbył się 16 stycznia w kościele w Michałowicach. W programie można było usłyszeć tradycyjne kolędy polskie oraz utwory z obszaru Ameryki Łacińskiej, we współczesnych jazzowych aranżacjach, które wykonała kubańska wokalistka mieszkająca w Polsce, Yaremi Kordos. Kolędy zostały specjalnie zaaranżowane na tę okazję. Odbiorców czekały wspaniałe improwizacje zagrane przez tak znakomitych artystów jak Luis Nubiola, wybitny kubański saksofonista czy Michał Borowski, mistrz saksofonu tenorowego. Była to wielka uczta dla fanów jazzu.



PRZYWITAJMY WSPÓLNIE WIOSNĘ!

20 marca 2022 r.

W niedzielę na mieszkańców oraz goszczące w gminie rodziny z Ukrainy czekała moc atrakcji podczas plenerowego spotkania w parku w Regułach. Wspólne witanie wiosny zaczęło się od rodzinnego spaceru Nordic Walking z ornitologiem. Następnie przeprowadzono warsztaty i animacje dla dzieci w świetlicy w Regułach oraz integrację przy ognisku. Na zakończenie nie mogło zabraknąć również tradycyjnego topienia Marzanny.

SOLIDARNI Z UKRAINĄ: KONCERTY, "UKRAINNOŚĆ", FILMY

19 i 20 marca, 24 kwietnia, 9 i 23 kwietnia 2022 r.

W reakcji na tragiczne wydarzenia, jakie miały miejsce w lutym u naszych wschodnich sąsiadów, zorganizowano cykl różnorodnych wydarzeń stanowiących wsparcie dla obywateli Ukrainy płynące z gminy Michałowice od pierwszych dni wojny. Jedną z jego form były zorganizowane trzy koncerty charytatywne „Solidarni z Ukrainą” połączone z możliwością spędzenia czasu towarzysko i we wspólnocie. Podczas koncertów można było też wesprzeć finansowo zbiórkę Polskiej Akcji Humanitarnej, która prowadziła szeroko zakrojone działania pomagając ofiarom wojny w Ukrainie. Pełne sale i znaczna ilość zebranych środków finansowych najlepiej świadczyły o zaangażowaniu mieszkańców.

W wyjątkowych koncertach wystąpili znakomici artyści z Ukrainy i Mołdawii: Yelyzaveta Kostrub – śpiew, Roman Chraniuk – kontrabas oraz zespół „Besarabia” w składzie: Dumitru Harea – fletnia Pana, tilińska, okaryna, Andrij Melnyk – akordeon, Jurij Voloshyn – saksofon. W koncertach udział wzięły także chór ludowy z Komorowa „Kumy”. Licznie zgromadzona publiczność podczas występów w sali multimedialnej Urzędu Gminy Michałowice, Dziennym Dniu Seniora w Komorowie oraz remizie OSP w Nowej Wsi wysłuchała utwory muzyki klasycznej, filmowej, etnicznej oraz tych, które już na stałe zapisały się w historii polskiej i ukraińskiej muzyki. Szczególnie bliskiej wykonawcom tradycyjnej muzyki Mołdawii, Rumunii i Ukrainy. Zarówno żywołowej jak: hora, hostropec, sirba, jak i nostalgicznych ballad, które są nieodłącznym elementem karpackiej kultury.

Kolejnym, wyjątkowym wydarzeniem było **widowisko poetycko-muzyczne "Ukraińność"**. Zorganizowano je w sali multimedialnej Urzędu Gminy Michałowice w Regułach. Podczas wydarzenia były poruszane tematy m.in.: Ile Ukrainy w Polsce? Ile Polski w Ukrainie? Ile sobie wzajemnie zawdzięczamy? Ile wiemy o o tradycyjnej ukraińskiej muzyce? Ukraińskie klimaty z twórczości Iwaszkiewicza, Langego, Miłosza. Wystąpili w widowisku: Magdalena Warzecha - recytacje, śpiew; Anna Okhrimchuk - śpiew, instrumenty perkusyjne; Serhii Okhrimchuk - skrzypce; Paweł Iwaszkiewicz - drewniane instrumenty dęte; Wojciech Pulcyn - kontrabas, UD.

Natomiast w na sali multimedialnej Urzędu Gminy Michałowice zaprezentowano **dwa ukraińskie filmy**: "**Gniazdo Turkawki**" (opowiadający o dylematach emigracji Laureat Złotego Księcia w kategorii najlepszy ukraiński film fabularny na Międzynarodowym Festiwalu Filmowym w Odessie 2016) oraz "**U311 Czerkasy**". Ten drugi opowiada o tym, jak zaczęła się wojna Rosji z Ukrainą. To opowieść o determinacji i bohaterstwie załogi ukraińskiego trałowca broniącego Ukrainy przed rosyjską agresją. Biorąc pod uwagę obecną sytuację na Ukrainie film "U311 Czerkasy" to jeden z najważniejszych dziś filmów ukraińskich i filmów o Ukrainie. Jego autorem jest Tymura Yashchenko, absolwent łódzkiej filmów i mieszkający od lat w Polsce reżyser. Jego obraz jest historią, która dotyka zwykłych ludzi, także widzów siedzących wygodnie na widowni.



ŚWIELIKI - KONCERT W MICHAŁOWICACH

20 maja 2022 r.

Świeliki to polska grupa muzyczna zaliczana do nurtu alternatywnego rocka, poezji śpiewanej i piosenki literackiej. Wokalistą zespołu jest, posługujący się charakterystyczną manierą melorecytacji, poeta Marcin Świelicki. Podczas michałowickiego koncertu grupa zaprezentowała zarówno starsze kompozycje, jak i najnowsze, co tylko potwierdziło ich nieustającą spójność artystyczną. Koncert odbył się na terenie strefy rekreacji w Michałowicach a obchodzące swój jubileusz trzydziestolecia działalności Świeliki dowiodły, że połączenie poezji śpiewanej z nurtem alternatywnego rocka tworzy wyjątkową spójność i solidną dawkę artystycznych doznań.



PIKNIK RODZINNY - ZIELONO MI!

21 maja 2022 r.

Na placu Ignacego Jana Paderewskiego w Komorowie podczas pikniku królowały wielobarwne motyle, które były motywem przewodnim tego cyklicznego już wydarzenia.

Uroczystego otwarcia pikniku dokonała prezes Towarzystwa Przyjaciół Miasta Ogrodu Komorów „Komorowianie” Hanna Barlak wraz z wójt gminy Michałowice, Małgorzatą Pachecką oraz reprezentującymi współorganizatorów pikniku: Anną Ziółkowską – przewodniczącą Koła Gospodyń Wiejskich „Dziewczyny z Komorowa” i Miką Osińską z Koła Gospodyń Wiejskich „Pęciczanki”.

W części artystycznej uczniowie z ZSO w Komorowie zaprezentowali przedstawienie teatralne. Wyjątkowy był także występ Anny Majkowskiej, ukraińskiej uchodźczyni. Młoda i niezwykle utalentowana artystka zaśpiewała kilka swoich niezwykle lirycznych kompozycji, ale także rozpowszechnioną przez Pink Floyd „Czerwoną kalinę”.

W finałowym koncercie dla mieszkańców naszej gminy wystąpiła formacja muzyczna „Doris Retro Band”. Stworzona przez zawodowych muzyków jazzowych grupa wystąpiła z programem przebojów zarówno w stylu jak i klimacie retro i glamour.

Scena na placu Paderewskiego była też wyjątkowym miejscem edukacyjnym. To właśnie tu w trakcie pikniku mieszkańcy mieli okazję wysłuchać pouczającego wykładu Mai Popielarskiej – „Zielono od pierwszego wejrzenia” oraz Agnieszki Senderskiej – „Zielone odstraszacze komarów i kleszczy”.

Równie wiele i ciekawie działo się poza sceną. Atrakcji było mnóstwo: stoiska z rękodziełem, dobrą książką, warsztaty artystyczne, konkursy, kąciki zabaw i gier, malowania buziek, nauka jazdy na monocyklu i strefa wymiany roślin. Tego dnia nie sposób było się nudzić w Komorowie.



GROSZKI, RÓŻE I NIE TYLKO – KONCERT DANUTY STANKIEWICZ

26 maja 2022 r.

Z okazji Dnia Matki, w sali multimedialnej Urzędu Gminy odbył się wyjątkowy koncert dla wszystkich mam.

Gwiazdą koncertu była Danuta Stankiewicz, która wystąpiła ze swoim autorskim programem zatytułowanym „Groszki, róże i nie tylko”. Ta poetycko-muzyczna podróż z piosenkami m.in. Ewy Demarczyk, Wioletty Villas, Ludmiły Jakubczak, Marii Koterbskiej i Marino Mariniego sprawiła zgromadzonej publiczności wiele radości, a także okazji do wspólnej zabawy z artystką.

Jako suport przed koncertem Stankiewicz wystąpił młody talent z Ukrainy, Nazar Wasenda, który zaśpiewał ukraińską pieśń ludową. Natomiast w trakcie koncertu, kiedy to mamy z zaciekawieniem słuchały Danuty Stankiewicz dzieci uczestniczyły w warsztatach, w trakcie których przygotowały przepiękne okolicznościowe laurki i które wręczyły swoim mamom po koncercie.

Po koncercie na publiczność czekała jeszcze jedna niespodziana, która była wystawa malarstwa autorstwa Neli Berezii „Kwiaty” i Tetiany Wasendy „Pory roku”.



BUDŻET OBYWATELSKI - PROJEKTY KULTURALNE

W ramach środków przyznanych z Budżetu Obywatelskiego 2022 znalazło się kilka projektów kulturalnych:

- „Michałowickie wieczory muzyczne” – cykl comiesięcznych koncertów muzyki poważnej w wykonaniu uznanych artystów różnych pokoleń,
- "Gdzie słyszysz śpiew - tam idź. Tam dobre serca maja" - warsztaty śpiewu,
- „Bębniemy dla zdrowia i radości”- warsztaty bębniarskie dla dużych i małych, dla młodych i dojrzałych, czyli dla każdego.



KINO PLENEROWE

W 2022 r. zorganizowano 5 seansów:

- 10.07 godz. 21.00 plac przy ul. księdza Jerzego Popiełuszki w Michałowicach - seans: "Wojna z dziadkiem",
- 15.07 godz. 21.00 plac Ignacego Jana Paderewskiego w Komorowie - seans: „Pinokio”,
- 29.07 godz. 21.00 przy akwenu SMUG w Nowej Wsi - seans: „Chłopiec z chmur”,
- 12.08 godz. 21.00 park w Regułach, przy ul. Wiejskiej - seans: "Teraz albo nigdy",
- 26.08 godz. 21.00 plac zabaw „Granicka polanka” przy ulicy Poprzecznej w Granicy - seans: „Czym chata bogata!”.



INTEGRACJA DLA DZIECI I MŁODZIEŻY Z HOSTOMELA

18 lipca 2022 r.

W parku w Regułach goszczono 43 dzieci i młodzieży wraz z 7 opiekunami z ukraińskiego Hostomela. Był to ich ostatni dzień tygodniowych wakacji w Polsce zorganizowanych przez Powiat Pruszkowski przy współpracy z samorządami i firmami, w tym z Gminą Michałowice. Uczestnicy integracji mogli aktywnie spędzić czas, uczestnicząc w licznych zabawach i konkurencjach. Wspólnie malowano murale, które można było później zobaczyć w regułskiej świetlicy i urzędzie gminy, a na zakończenie biesiadowano przy ognisku. Wszyscy goście otrzymali gminne upominki oraz maskotki. Uśmiech na twarzach zagranicznych gości dawał satysfakcję organizatorom, że choć na chwilę przyczynili się, że dzieci i młodzież z Ukrainy miały normalny świat.



56. RAJD PO KAMIENISTEJ DRODZE - UROCZYSTOŚCI PATRIOTYCZNE W PĘCICACH

24 lipca 2022 r.

W Pęcicach odbył się 56. Rajd po Kamienistej Drodze, upamiętniający poświęcenie bohaterów poległych w Bitwie pod Pęcicami i w Powstaniu Warszawskim.

Uczestnicy uroczystości na początku wysłuchali koncertu fortepianowego a zwieńczeniem tej części było wspólne śpiewanie pieśni powstańczych przez obecnych uczestników. Następnie odbyła się msza polowa a po niej uroczysty Apel Poległych. Najpierw nastąpiło wejście Kompanii Reprezentacyjnej Wojska Polskiego Dowództwa Garnizonu Warszawa wraz z trębaczem i werblistą oraz pocztami sztandarowymi, na czele z żołnierzami 1. Warszawskiej Brygady Panczernej niosącymi sztandar IV Obwodu AK Ochota. Po czym odśpiewano „Mazurka Dąbrowskiego”. Po przemowach dostojnych gości nastąpiło wręczenie medali „Orzeł Pęcicki” - są one przyznawane za kultywowanie w społeczeństwie, a szczególnie wśród młodzieży, pamięci o bitwie pęcickiej i Powstaniu Warszawskim. Po odczytaniu Apelu Poległych miała miejsce salwa honorowa i składanie wieńców i wiązanek. Przed złożeniem kwiatów nastąpiło zapalenie i złożenie Znicza Pamięci.





DNI GMINY MICHAŁOWICE 2022

24 września - 25 września 2022 r.

Ostatni wrześniowy weekend był wyjątkowo obfity w różne atrakcje. Pierwszego dnia, w sobotę, odbył się piknik ekologiczny i gra terenowa "Weź głęboki oddech" (a na nim m.in. warsztaty ekologiczne, wyścigi robotów solarnych, eco mydła i eco biżuteria, koło fortuny z eco zagadkami). Natomiast wieczorem - spektakl teatralny "Tangosphere". Potężny ładunek emocjonalny, oryginalna harmonia i rytm, a także elektryzujący taniec stanowiły za największe atuty przedstawienia.

Drugiego dnia, w niedzielę już o godz. 13:00 wystartował "Festyn rodzinny", a zwieńczeniem wyjątkowych Dni Gminy Michałowice był koncert Dawida Kwiatkowskiego.



WYKŁAD PODRÓŻNICZY "ŻYJ PONAD 100 LAT!"

4 października 2022 r.

W niezwykłą podróż po Sardynii (wyspy w strefie „Blue Zone”, będącej wśród pięciu miejsc na świecie, gdzie żyje najwięcej ludzi ponad 100 lat) zabrał publiczność zgromadzoną w sali multimedialnej urzędu gminy Michał Cessanis - dziennikarz, podróżnik, wicenaczelnny magazynu National Geographic Traveler.

Podróżnik odwiedził na Sardynii m.in. wioskę Lollove w górzystym regionie Barbagia, gdzie mieszka najwięcej sardyńskich stulatków, a przy tym nie ma tam księdza, sklepu i lekarza na stałe. Zdradził dlaczego Sardyńcy żyją długo, a także opowiedział o specjałach kulinarnych oraz pięknie i dzikości przyrody, które skrywa wyspa.

Wykład zrealizowany w ramach Programu Polityki Senioralnej Gminy Michałowice na lata 2021-2024 - Uniwersytet Edukacyjny.



OBCHODY NARODOWEGO ŚWIĘTA NIEPODLEGŁOŚCI

11 listopada 2022 r. - Michałowice oraz Komorów

W Dzień Narodowego Święta Niepodległości mieszkańcy gminy Michałowice zebrał się w kościele pod wezwaniem Wniebowzięcia NMP w Michałowicach by wspólnie uczcić odzyskanie przez Polskę niepodległości. Spotkanie rozpoczęła msza św. za ojczyznę, następnie odbył się **koncert pieśni patriotycznych** w wykonaniu artystów: Iwony Kmieciak – śpiew i fortepian, Luísa Nubiola – saksofon, Michała Stawarskiego – fortepian i gitara.

Natomiast o 14:00 na Placu Paderewskiego w Komorowie w ramach dotacji dla organizacji pozarządowych pod hasłem „**Komorowski Wehikuł Czasu 2022**”, KGW "Dziewczyny z Komorowa" zorganizowały piknik historyczny, na którym było wspólne śpiewanie pieśni patriotycznych, odbył się pokaz kawalerii w rynsztunku wraz z pozorowanymi walkami oraz wspólny Polonez. Nie zabrakło również rekwizytów m.in. z Muzeum Motoryzacji i Techniki w Otrębusach oraz ze zbiorów własnych mieszkańców. W specjalnie przygotowanych strefach można było zobaczyć dawne pojazdy, rowery, a także aparaty fotograficzne oraz lampy naftowe.





RECITAL ALOSZY AWDIEJEW

27 listopada 2022 r.

Alosza Awdiejew wystąpił w sali multimedialnej Urzędu Gminy Michałowice z recytałem zatytułowanym „Niech żyje Odessa”, w którym znalazła się spora dawka humoru i piosenek odesskich. Na scenie artyście towarzyszyli wybitni muzycy związani m.in. z krakowską „Piwnicą pod Baranami”: Kazimierz Adamczyk – gitara oraz Michał Półtorak – skrzypce.



Wypełniona do ostatniego miejsca sala multimedialna wysłuchała klimatycznych piosenek żydowskich i szemranego półświatka z Odessy. Oczywiście wszystko okraszone wieloma anegdotami i dowcipami, które bawiły publiczność do łez. Podczas ponad półtoragodzinnego występu nie brakowało również odniesień do obecnej sytuacji. Naturalnie wszystko z właściwą dla Aloszy Awdiejewa sarkastyczną nutą.

Niewątpliwie niedzielny recital był dla zgromadzonej publiczności okazją na spotkanie z wielkim artystą. Artystą, człowiekiem wielkiej kultury, obdarzonym wielkim poczuciem humoru i dystansem do siebie.

Po zakończeniu koncertu, opuszczająca salę multimedialną publiczność nie kryła zachwytu. Był czas na autografy, pamiątkowe fotografie, a w kuluarach słychać było słowa uznania.



ŚWIĄTECZNY CZAS W GMINIE MICHAŁOWICE

4 i 10 grudnia 2022 r.

Okres przed Świętami Bożego Narodzenia to wyjątkowy czas skłaniający do spędzenia wspólnych chwil w radosnym oczekiwaniu. Na terenie gminy odbywa się wtedy szereg inicjatyw kulturalnych. Warto pokazać choć niektóre z nich.

Na terenie OSP w Nowej Wsi 4 grudnia odbyły się **warsztaty świąteczne**. Przygotowano m. in.: stroiki świąteczne, bombki, ozdoby świąteczne, łańcuchy choinkowe, dekorowano pierniki i oczywiście wspólnie kołędowano. Atrakcją dla najmłodszych była fotobudka z Mikołajem, sanie z kucykiem, przyjazd MotoMikołajów, teatrzyk kukiełkowy "Pomocnicy Św. Mikołaja" czy ognisko strażackie z kiełbaskami.

Tego samego dnia na parkingu przed Urzędem Gminy odbył się tradycyjnie już organizowany „**Świąteczny Kiermasz Rękodziela**” w Regułach. Cały parking wypełnił się świątecznymi ozdobami i artykułami, które bez wątpienia sprawiły obdarowanym wiele radości. Na straganach wystawcy oferowali przeróżne przedmioty od biżuterii poprzez makramy, zabawki, gry, koronki, hafty, czapki, ubrania, ceramikę, poduchy, torby, torebki po niespotykane wyroby z drewna. Oczywiście prym wiodły ozdoby świąteczne wśród których nie brakowało stroików, wianków, bombek i koronkowych ozdób na choinkę. Na kiermaszu nie brakowało także okazji do wykazania się zdolnościami manualnymi. Każdy mógł własnoręcznie stworzyć namiastkę lasu w słoiku lub przyozdobić świąteczne pierniczki. Kulinaria zresztą były obecne także na stoiskach wystawców: były konfitury, ciasta, pierniki. Można było skosztować, kupić lub zamówić na świąteczny stół. Świąteczny kiermasz postanowili także odwiedzić MotoMikołaje, którzy właśnie tego dnia podróżowali po gminie. Jeśli chodzi o zdjęcia to niezła zabawa trwała w kąciuku, w którym na odwiedzających czekał wraz ze swoimi pomocnikami św. Mikołaj oraz w namiocie z fotobudką. Oczywiście świąteczny kiermasz nie mógł się obyć bez świątecznych piosenek w wykonaniu uczniów naszych szkół, a także rozstrzygnięcia konkursu na Bożonarodzeniową kartkę świąteczną. Wszystkie prace były prezentowane na wystawie przed urzędem.

Radosny **korowód Mikołajów** na swych motosaniach odwiedził gminę Michałowice w niedzielę, 4 grudnia, dostarczając najmłodszym mieszkańcom mnóstwo radości. **MotoMikołaje** wyruszyły w podróż po gminie rozpoczynając ją w Komorowie by zawitać później do Nowej Wsi, Pęcic, Pęcic Małych, Suchego Lasu, Sokołowa, Michałowic i Opaczy-Kolonii - w każdym miejscu budząc uśmiech na twarzy zarówno dzieci jak i starszych mieszkańców. Finał tegorocznego przejazdu MotoMikołaje zaplanowali podczas kiermaszu świątecznego.

Natomiast 10 grudnia Święty Mikołaj i jego pomocnicy ponownie zawitał do gminy. Na dzieci tego dnia czekało mnóstwo atrakcji przygotowanych przez Gminny Ośrodek Pomocy Społecznej Gminy Michałowice. Cała sala multimedialna, hol, a także parking przed urzędem wypełniła świąteczna atmosfera. Aż **siedem stref warsztatów i zabaw** w tym: warsztaty lampionów i figurek świątecznych, warsztaty makaronowych aniołków prowadzone przez KGW „Michaśki” z Michałowic, warsztaty ozdób świątecznych prowadzone przez KGW w Pęcicach „O rety kobiety!” i warsztaty ozdabiania pierniczek prowadzone przez KGW „Koło Kobiet Kreatywnych” z Suchego Lasu. Tu od razu trzeba przyznać, że to były najpyszniejsze warsztaty podczas tegorocznej „Mikołajowej Niespodzianki”. Niemal każdy element zdobniczy został wypróbowany, a dokładniej posmakowany przed jego użyciem. Oczywiście wszystko dla dobra końcowego efektu, a że przy okazji było pysznie, to dodatkowy plus dla uczestników. Równie ciekawie i zabawnie było w strefach gier oraz malowanek. Natomiast na chwilę wytchnienia można było liczyć podczas bajkowego teatryku, których na dzieci czekał w holu urzędu. Działo się także na zewnątrz, gdzie zapach gofrów, panekjków, gorącej herbaty i czekolady unosił się w powietrzu. To wszystko za sprawą pomocników Mikołaja, którzy przyjechali na sobotnią imprezę swoim food truckiem. Wspólne śpiewanie kolęd i świątecznych piosenek było dobrym wstępem do kontynuacji zabawy na powietrzu, które z pewnością wprowadziły dzieci w doskonały nastrój zbliżających się świąt.



**WYDATKI NA DZIAŁALNOŚĆ BIBLIOTEK
W 2022 R.**

1 395 010 zł

+10,72%

do roku 2021

Zobacz więcej: [Czytelnictwo gminne](#)

**DOTACJE NA KULTURĘ
W 2022 R.**

664 870 zł

+63,93%

do roku 2021

Zobacz więcej: [Współpraca z organizacjami pozarządowymi](#)

**WYDATKI NA DZIAŁALNOŚĆ KULTURALNĄ
FINANSOWANĄ Z FUNDUSZY SOŁECKICH I
OSIEDLOWYCH W 2022 R.**

740 319 zł

+19,50%

do roku 2021

Zobacz więcej: [Budżet obywatelski, fundusz sołecki i osiedlowy](#)

**WYDATKI NA UTRZYMANIE ŚWIETLIC
I DZIAŁALNOŚĆ KULTURALNĄ W 2022 R.**

681 427 zł

-3,09%

do roku 2021

**WYDATKI ZWIĄZANE Z UTRZYMANIEM
ZABYTKÓW W 2022 R.**

229 382 zł

+1045,49%

do roku 2021

CZYTELNICTWO GMINNE

DOTACJA PODMIOTOWA DLA BIBLIOTEK PUBLICZNYCH W 2022 R.:

1 395 010 zł

+10,72%

do roku 2021

GMINNA BIBLIOTEKA PUBLICZNA IM. MARII DĄBROWSKIEJ W KOMOROWIE



1 611

Aktywni czytelnicy, którzy wypożyczyli w 2022 r. co najmniej jedną książkę lub skorzystali z kodu do platformy elektronicznej



25 452

Liczba tytułów książkowych w 2022 r.



3 007

Liczba tytułów audiowizualnych w 2022 r.



91

Liczba gier planszowych w 2022 r.



33 494

Liczba wypożyczeń książek do domu i na miejscu w 2022 r.



46

Liczba dostępnych tytułów czasopism w 2022 r.



2 470

Liczba wypożyczeń zbiorów audiowizualnych do domu w 2022 r.



208

Liczba wypożyczeń gier planszowych do domu

CODZIENNOŚĆ BIBLIOTECZNA

Jak co roku, w 2022 r. nastąpił **sukcesywny wzrost zbiorów**. Do wzrostu ilości książek niezmiennie przyczynia się efektywny proces ich zakupu, negocjacje dodatkowych rabatów z dostawcami oraz czynne zagospodarowanie darów od czytelników. Biblioteka uczestniczy również w Narodowym Programie Rozwoju Czytelnictwa 2.0, dzięki czemu do zbiorów trafia rocznie około 300 nowości. **W stosunku do roku poprzedniego ogólny wzrost ilości zbiorów to ponad 1.500 książek oraz blisko 600 audiobooków.**

Rok 2022 rozpoczął się pełnym przejściem na **nowy system biblioteczny** wspomagany i wspierany przez Instytut Książki – **MAK+**. System pozwala na sprawne wyszukiwanie poszukiwanych tytułów, a także tych, które nie mają zainteresowania wśród czytelników, dzięki czemu Bibliotece łatwiej selekcjonować księgozbiór oraz generować i analizować statystyki.

Usługa „Książka na telefon” dedykowana dla osób 70+ oraz czasowo lub stale niesprawnych, która otrzymała nazwę **„Komorowski książkowóz”** biała rekordy popularności nie tylko wśród czytelników. Za sprawą nietypowej nazwy i oznaczenia samochodu (tzw. rekinem) odbiła się szerokim echem wśród środowiska bibliotekarskiego w całym kraju.

Napaść Rosji na Ukrainę, działania wojenne i napływy uchodźców na teren gminy pociągnęła za sobą nowe działania. Biblioteka czynnie włączyła się w organizowanie pomocy uchodźcom. Jednym z najważniejszych aspektów pomocy bibliotecznej jest **zapewnienie dostępu do literatury w języku ukraińskim**. Placówka włączyła się w prowadzenie akcji zbierania książek od darczyńców, zakupiła dostępne na rynku polskim książki w języku ukraińskim. Obecnie na półkach znajduje się kilkadziesiąt tytułów. Drugim ważnym aspektem jest **pomoc w nauce języka polskiego**. Biblioteka udostępniła materiały dydaktyczne i podręczniki do nauki języka polskiego. **Dostosowano również trzy komputery do ich potrzeb** (klawiatury są z dwujęzycznymi oznaczeniami i dodatkowo przy starcie jest możliwość wyboru języka systemu). Osoby przybywające z Ukrainy, a nieznające języka polskiego mogą w pełni korzystać z komputerów bez stresu związanego z innym niż codziennie używanym językiem.

Zbiór **filmów**, który pojawił się w 2022 r. w zasobach Biblioteki, na koniec roku liczył już **237 tytułów**.

Znacząco w 2022 r. poszerzono ofertę **gier planszowych (o 74 gry w stosunku do 2021 r.)**. Wzrost ten przełożył się również na ilość ich wypożyczeń do domu. W 2022 r. wypożyczono je **208 razy**.

Biblioteka swoim czytelnikom umożliwia uzyskanie **dostępu do książek elektronicznych**. Oferta bezpłatnych kodów 30-dniowego dostępu do **LEGIMI** - największej wypożyczalni e-booków i audiobooków w Polsce była w 2022 r. kontynuowana. W bibliotecznej ofercie czytelnicy mają dostęp do ponad 165.000 e-booków i 72.000 audiobooków i synchrobooków. Platforma Legimi to doskonałe rozwiązanie podczas wyjazdów – po wypożyczeniu i pobraniu książek na urządzenie mobilne, nie trzeba mieć dostępu do internetu - wystarczy raz w tygodniu je zsynchronizować. Oferta książek elektronicznych to również **Empik GO**. Platforma działa bardzo podobnie do Legimi, ale oprócz audiobooków czytelnicy mają dostęp do podcastów. Uzupełnieniem dotychczasowej e-oferty jest 49.000 e-booków oraz 81.000 audiobooków i podcastów. Pomimo mniejszej ilości dostępnych tytułów jest to znaczące uzupełnienie, ponieważ w tej ofercie znajdują się produkcje oryginalne Empik Go, podcasty oraz eKomiksy. Produkcje własne Empik Go to słuchowiska XXI wieku z pełnym udźwiękowieniem, dostarczające mnóstwa emocji i trzymającą w napięciu fabułę. Z platform Legimi i EmpikGO **w 2022 r. wypożyczonych zostało 3.024 książki przez 406 użytkowników**. Użytkownicy korzystają również z platformy **MegaMatma** – która służy do nauki matematyki na różnych poziomach. Czytelnikom wydawany jest miesięczny kod dostępu, dzięki czemu mają dostęp do różnorodnych zadań wspomagających naukę.

Od kilku lat niezmiennie czytelnicy mogą korzystać ze skrzytek kodowych (biblioboksu nazywanego książkomatem), dzięki czemu mogą wypożyczać zamówione materiały biblioteczne w formule bezkontaktowej przez 24h na dobę 7 dni w tygodniu. Wrzutnia służy do zwrotu wypożyczonych zbiorów i również jest dostępna tak jak skrytki.

Stałe miejsce w ofercie Biblioteki mają wycieczki - indywidualne oraz coraz częściej grupowe. W pokoju pisarki oprócz mebli i pamiątek po pisarce można oglądać wielkoformatowe zdjęcia Marii Dąbrowskiej umieszczone w formie stałej wystawy na ścianach pokoju. Warto dodać, że są to zdjęcia wykonane w większości w domu w Komorowie.

Kadra Biblioteki ciągle poszerza swoją wiedzę i wymienia cennymi doświadczeniami i inspiracjami z innymi placówkami. Z okazji trwającego XIX Tygodnia Bibliotek pt. "Biblioteka - świat w jednym miejscu" część kadry Biblioteki uczestniczyła w konferencji eksperckiej "Biblioteka w zmieniającym się świecie" w Grodzisku Mazowieckim.



POPULARYZACJA CZYTELNICTWA

Biblioteka aktywnie działała na rzecz promocji swojej działalności, m.in. poprzez udział w lokalnych imprezach, wydarzeniach kulturalnych oraz zaangażowanie w media społecznościowe. Placówka prowadzi akcje promujące czytelnictwo wśród mieszkańców, takie jak kampanie czytelnicze, konkursy czytelnicze oraz wydarzenia tematyczne. Biblioteka uczestniczyła w 2022 r. w rozmaitych akcjach ogólnopolskich (np. Mała książka - wielki człowiek, Tydzień Bibliotek, Tydzień zakazanych książek, Narodowe czytanie). Dzięki współpracy ze szkołą językową Early Stage biblioteka otrzymuje angielskie książki dla dzieci oraz zaprasza na bezpłatne zajęcia dla dzieci w wieku przedszkolnym „Czytanie na dywanie po angielsku”.

Promocja czytelnictwa miała miejsce między innymi podczas pikniku „Zielono mi” w Komorowie, gdzie kadra Biblioteki wystąpiła w motylnym przebraniu – zgodnie z tematem przewodnim imprezy w 2022 r. Pracownicy Placówki informowały o podejmowanych działaniach, udostępniały regał bookcrossingowy oraz przygotowały różnorodne kolorowanki dla najmłodszych gości.

Bibliotekę charakteryzuje również wyjątkowa **celebracja nietypowych świąt** związanych szczególnie z konkretnymi autorami lub książkami. Często wystroj Biblioteki dostosowany jest do odpowiedniego wydarzenia lub święta. W Międzynarodowy Dzień Czytania Tolkiena (25 marca) czytelnicy byli obsługiwani przez bibliotekarki-elfki.



By lepiej poznać się z czytelnikami, móc się lepiej zaprezentować oraz zbudować więź między czytelnikami a Biblioteką w grudniu 2022 r. cała kadra Placówki spotkała się na warsztatach z wizerunku. Jak sami relacjonują na FB: "Przy grzesznych kaloriach, kawie i herbacie, spotkałyśmy się z wizażystką Katarzyna Gruk z Twoja Sesja, która pomogła nam wykonać wystrzałowe makijaże, by potem Konrad Werkowicz mógł zrobić nam profesjonalne **zdjęcia na biblioteczną stronę internetową**. A każda z nas sfotografowała się z wybraną książką. Chcecie wiedzieć jakimi i dlaczego? Jeśli tak, opowiemy Was o sobie trochę, opowiadając o książkach."

W Bibliotece prowadzone są również **kreatywne akcje zachęcające czytelników do jej odwiedzin** - jak przedświąteczne rozdawanie prezentów czytelnikom czy andrzejkowe wróżby przy pomocy między innymi cytatów z książek.



WYSTAWY, KONKURSY, SPOTKANIA

W 2022 r. promocja czytelnictwa była widoczna głównie na różnorodnych i tematycznych wystawach czytelniczych.

Biblioteka przygotowała wystawy m.in. na Międzynarodowy Dzień Kubusia Puchatka, Dzień Babci i Dziadka, Dzień Kobiet, Międzynarodowe święto uciekających na rowerze. Natomiast w Walentynki Placówka zaprosiła czytelników do „Zakochania się w... Polsce” - na specjalnie wydzielonym regale czytelnicy znaleźli książki podróżnicze, historyczne, a także literaturę piękną.

Ponadto w 2022 r. odbył się "Tydzień zakazanych książek" – wystawa „niepoprawnych” książek wraz z informacjami, co sprawiło, że znalazły się na cenzurowanym czy wystawa „zimowej” lektury, kiedy to na stojakach zrobiło się śnieżnie, pachatło, cymentonowo i dekoracyjnie. Pierwszy raz zorganizowana została też wystawa książek pomagających uporać się ze stratą. Książki dostosowane do różnego wieku, w różny sposób traktujące żałobę, opowiadające o emocjach. Wystawa od pierwszej chwili cieszyła się dużym zainteresowaniem.

Nie zabrakło również w 2022 r. spotkań literackich. W Bibliotece w grudniu gościł **Robert Gądek** podróżnik, fotograf i pasjonat Afryki, który przeniósł wszystkich uczestników na inny kontynent za sprawą spotkania pod tytułem "Safari moich marzeń - Tanzania, Kenia". W listopadzie odbyło się niezwykle spotkanie z **Bożeną Wajdą**, która jest przewodnikiem tatrzańskim, a pochodzi z Komorowa. Jej największą pasją jest obserwowanie i fotografowanie dzikiej przyrody, w szczególności zwierząt. W fotograficznych konkursach przyrodniczych zdobyła kilkakrotnie nagrody i wyróżnienia. Swoje zdjęcia prezentowała na licznych wystawach. Natomiast swoje wiersze zaprezentowała po raz pierwszy w albumie "Dzikim tropem serca". Natomiast przy okazji VIII Nocy Bibliotek odbyło się spotkanie autorskie z **Marcinem Kostrzyńskim** - autorem kanału na YouTube "Marcin z Lasu" oraz wideobloga o tematyce ekologicznej.

Jednym z najważniejszych punktów w kalendarzu w 2022 r. była „Noc bibliotek”, która z założenia jest wielkim świętem bibliotek i czytania. Ta ogólnopolska akcja w niekonwencjonalny sposób zachęcająca do korzystania z zasobów bibliotek jako najbardziej otwartych i dostępnych instytucji kultury z ofertą dla osób w każdym wieku, miejsc wspólnych, łączących ludzi, lokalnych centrów żywej kultury i edukacji. Pierwszego dnia października 2022 w całej Polsce odbyła się już 8. Ogólnopolska Noc Bibliotek, w pod hasłem „**To się musi powieść!**”. Inauguracją Nocy Bibliotek stał się film „Biuro detektywistyczne Lassego i Mai. Pierwsza przygoda”. Zarówno dzieci jak i dorośli z uwagą śledzili losy bohaterów - dobrze znanych z serii książek. Sala wypełniła się po brzegi, wygodne pufy i pyszny popcorn zachęcały do pozostania w świecie opowieści na troszkę dłużej. Po filmie została przygotowana zabawa detektywistyczna z nagrodami dla każdego nawiązująca do późniejszego spotkania z dziennikarzem, przyrodnikiem Marcinem Kostrzyńskim, który w niezwykle zabawny i zajmujący sposób opowiadał o zwierzętach.



WSPÓŁPRACA INSTYTUCJONALNA

W ramach współpracy instytucjonalnej - tak jak i w latach ubiegłych - biblioteka współpracowała z Gminnym Ośrodkiem Pomocy Społecznej Gminy Michałowice (aktywnie włączając się w aktywizację osób bezrobotnych) oraz z Dziennym Domem Senior+ w Komorowie. Średnio raz na dwa tygodnie pracownicy Biblioteki prowadzą zajęcia z biblioterapii oraz dostarczają zamówioną przez pensjonariuszy lekturę.

W roku szkolnym 2022/23 Biblioteka rozpoczęła wspólny projekt z Jedną z klas ze Szkoły w Komorowie. Wspólnie z kadrą pedagogiczną opracowano autorskie i różnorodne tematy zajęć dla dzieci. Podczas wycieczek do Biblioteki na 10 lekcji bibliotecznych uczestnicy starają się zdobyć tytuł „Czytelnika Idealnego”.

W związku ze współpracą ze Stowarzyszeniem Przyjazne Jutro Biblioteka brała udział w projekcie "Jak rozmawiać?". W ramach podjętej współpracy w Komorowie w ogrodzie Placówki odbyło się „Drugie śniadanie” z rozmową na temat fake newsów, dezinformacji i baniek informacyjnych.

W sobotę 22 października w Bibliotece odbyły się warsztaty z robienia kul - karmników dla ptaków. Warsztaty kierowane były do ojców z dziećmi. Spotkanie poprowadziła Joanna Zielińska w ramach udziału Biblioteki w akcji #TeamRodzina organizowanej przez Fundację Share The Care oraz Fundację Rozwoju Społeczeństwa Informacyjnego.

W czytelnii, kolejny rok, realizowane jest „Pogotowie lecyjne”, które działa dzięki wolontariuszom oferującym swoją wiedzę i umiejętności jako pomoc w nauce.



GMINNA BIBLIOTEKA PUBLICZNA IM. ZBIGNIEWA HERBERTA W MICHAŁOWICACH



1 771

Aktywni czytelnicy, którzy wypożyczyli w 2022 r. co najmniej jedną książkę lub skorzystali z kodu do platformy elektronicznej



39 598

Liczba tytułów książkowych w 2022 r.



1 430

Nowe tytuły książek papierowych w 2022 r.



206

Nowe tytuły audiobooków w 2022 r.



41 749

Liczba wypożyczeń książek w 2022 r.



959

Liczba wypożyczeń czasopism w 2022 r.



6 103

Liczba wypożyczeń zbiorów audiowizualnych w 2022 r.



310

Liczba wypożyczeń gier planszowych w 2022 r.

CODZIENNOŚĆ BIBLIOTECZNA

W 2022 r. w Gminnej Bibliotece Publicznej im. Zbigniewa Herberta w Michałowicach (wraz z jej Filią w Nowej Wsi) nastąpiło **uzupełnienie i odnowienie zbiorów** (o nowe lektury szkolne oraz najchętniej wypożyczane: beletrystykę, literaturę faktu i biografie). Zakup księgozbioru, w tym nadążanie za potrzebami czytelników, to główne zadanie biblioteki. Celem biblioteki było oddanie w ręce mieszkańców gminy najciekawszych tytułów wydawniczych zarówno polskich jak i zagranicznych autorów. Stąd ogromna waga przywiązywana jest zarówno do nowości pojawiających się na rynku jak i potrzebom zgłaszanym przez mieszkańców. **Dla zarejestrowanych czytelników obie placówki zakupiły łącznie 1.430 woluminów**, w tym 189 woluminów zakupiono z dotacji zewnętrznej w ramach programu Biblioteki Narodowej „Narodowy Program Rozwoju Czytelnictwa 2.0”.

W obliczu działań wojennych za naszą wschodnią granicą i ich konsekwencji w marcu placówki przyłączyły się do **pomocy uciekinierom z Ukrainy** m.in. zbierając materiały plastyczne dla dzieci przebywających w gminie czy książki w języku ukraińskim. Biblioteka udostępniła sprzęt komputerowy z dostępem do Internetu w celu kontaktu z rodzinami i szukania pracy, a w razie potrzeby pomagała w jego obsłudze.

W minionym roku oferta stacjonarna została uzupełniona przez e-booki. Biblioteka przystąpiła do Mazowieckiego Konsorcjum Bibliotek **wykupując dostęp do platformy internetowej Empik GO** (oferującej m.in. 49.000 e-booków oraz 81.000 audiobooków i podcastów). Biblioteka dysponowała pulą **60 kodów miesięcznie**. W 2022 r. zbiory multimedialne poszerzyły się o 206 audiobooków oraz 172 filmy.

W placówkach dostępne były tygodniki opiniotwórcze, tytuły dla hobbystów i prasa kobieca. Z prenumerowanych tytułów prasowych można było skorzystać na miejscu w czytelni, bądź wypożyczyć na okres 30 dni do domu. Zamawiane tytuły są odpowiedzią na zapotrzebowanie użytkowników. W 2022 r. wydawnictwa ciągłe miały 1.026 wypożyczenia. By być na bieżąco z nowinkami z dziedziny bibliotekoznawstwa i informacji naukowej prenumerowane były również pisma branżowe.

Promocja i upowszechnianie czytelnictwa należą do podstawowych zadań bibliotek. Placówki stawiają na jakość i różnorodność inicjatyw obejmujących pracę z książką i czytelnikiem. **W minionym roku odbyło się kilka przedsięwzięć promujących i upowszechniających czytelnictwo adresowanych do dzieci, młodzieży jak i dorosłych.**

W ramach działającego **Dyskusyjnego Klubu Książki**, pod patronatem Instytutu Książki, **biblioteka w Michałowicach przeprowadziła 10 spotkań z ciekawą literaturą**. Czytelnicy i stali członkowie spotykali się w każdy ostatni poniedziałek miesiąca o godz. 18.30, by dyskutować o książkach oraz zjawiskach współczesnej kultury.

CZEŚĆ I CHWAŁA BOHATEROM

W dniach 1 i 2 października w Michałowicach miały miejsce dwa wydarzenia patriotyczne współorganizowane przez Bibliotekę.

W sobotę 1 października odbył się **koncert pieśni powstańczych "Chłopcy silni jak stal..."**, który został zorganizowany wspólnie z Zarządem Osiedla Michałowice. Przed licznie zgromadzoną publicznością wystąpili artyści Łódzkiego Teatru Piosenki. W ich wykonaniu usłyszeliśmy najbardziej znane melodie m.in. Marsz Mokotowa, Pałacyk Michła, Sanitariuszka Małgorzatka, a także utwory do słów Kamila Baczyńskiego oraz Stanisława Balińskiego. Pieśni powstańcze zostały nagrodzone owacjami na stojąco.

Następnego dnia, w niedzielę, w 78. rocznicę upadku Powstania Warszawskiego przed siedzibą Biblioteki przy ulicy Raszyńskiej 34, została **odsłonięta pamiątkowa tablica poświęcona pięciu młodym mężczyznom, przedwojennym mieszkańcom Michałowic, którzy 1 sierpnia 1944 r. z bronią w rękę stanęli do walki z niemieckim okupantem**. Wybór tego miejsca nie był przypadkowy. Otóż przed wojną posesje o numerach 32 i 34 stanowiły jedność i należały do Czesława Ostrowskiego, jednego z miejscowych bohaterów, który do walki stanął wraz z 18-letnim synem Józefem.

Uroczystość swoją obecnością zaszczylili: Małgorzata Pachecka - Wójt Gminy Michałowice, Przewodnicząca Rady Gminy Beata Rycerska, Radni Powiatu pruszkowskiego, ks. proboszcz Marek Mańkiewicz, dyrektorzy placówek oświatowych, sołtysi oraz licznie zgromadzeni mieszkańcy osiedla i innych miejscowości naszej gminy.

Wydarzenie prowadzili: przewodnicząca Społecznego Komitetu dla Upamiętnienia Powstańców Warszawskich z Michałowic, Magdalena Korycka oraz Mariusz Krajewski, który na przykładzie swego wuja Witolda Janikowskiego przybliżył tragiczne losy pokolenia kolumbów.

W swoim wystąpieniu Pani Wójt przywołała kilka sentencji dotyczących historii, mówiła także o tym jak ważne są symbole, które pomagają nam zachować pamięć i tożsamość. Jednym z takich symboli jest właśnie tablica będąca hołdem świadczącym o oddanym życiu piętki bohaterów.

Odsłonięcia tablicy, przy której wartość honorową pełnili żołnierze 61. Batalionu Mazowieckiej Brygady Obrony Terytorialnej, wraz z Panią Wójt dokonali członkowie rodzin michałowickich bohaterów. Oni także obok przedstawicieli powiatu, gminy, biblioteki oraz zarządu osiedla złożyli pod tablicą kwiaty, a jej poświęcenia dokonał ks. proboszcz Marek Mańkiewicz.

Społeczny Komitet, który był inicjatorem powstania tablicy zapowiedział stworzenie ścieżki edukacyjno-historycznej na terenie osiedla Michałowice, gdzie oprócz piętki bohaterów upamiętnione zostaną inne osoby związane z antyniemiecką konspiracją. Zapowiedziano ukazanie się również publikacji książkowej poszerzającej wiedzę o lokalnych bohaterach. Otwarto ścieżkę rowerową noszącą imię "Piątki z Michałowic" ciągnącą się od mostka na rzece Raszynie w Michałowicach Wsi, wzdłuż ulicy Kolejowej, alei Topolowej, ulicy Kuchy do ul. Alei Powstańców Warszawy w Regułach.

Należy też dodać, iż jeszcze przed mającymi się odbyć się uroczystościami Biblioteka była organizatorem konkursu na logo oraz prezentację multimedialną dla upamiętnienia Powstańców Warszawskich z Michałowic.



DODATKOWE DZIAŁANIA

- styczniu Biblioteka gościła **wystawę rękodzieła tworzonych przez mieszkanki gminy**: Wiesławę Koszewską oraz Elżbietę Konopkę.
- Od stycznia nawiązano owocną współpracę ze szkołą językową Early Stage, która cały rok organizowała w Bibliotece **lekcje języka angielskiego dla dzieci "Czytanie na dywanie po angielsku"**.
- W marcu wspólnie z Kołem Gospodyń Wiejskich Michałki zorganizowano dla mieszkańców gminy **warsztaty makramy**, które ze względu na duży sukces i potrzebę mieszkańców zostały również zorganizowane w maju, czerwcu i październiku.
- Z okazji przypadającej 10 marca **200 rocznicy śmierci Józefa Wybickiego** i trwającego roku, którego był patronem, Biblioteka prezentowała **wystawę dotyczącą jego życia**.



- Na początku kwietnia miało miejsce otwarcie kolejnej wystawy z fotografiami pochodzącymi z Otwartego Systemu Archiwizacji, czyli cyfrowego archiwum, prowadzonego przez Bibliotekę. **Wystawa "Historia osiedla Michałowice w fotografiach" zawiązała na ogrodzeniu skateparku (ul. Szkolna/11 listopada)**. Wystawa prezentuje fotografie z lat 30-tych XX wieku aż do czasów współczesnych. Powstała z pasji i ciekawości lokalnej historii oraz konsekwencji z tworzeniem zbioru w ramach "Cyfrowego Zbioru Tradycji Lokalnej Gminy Michałowice". Wiele osób rozpoznaje miejsca i ludzi, a to staje się przyczynkiem do rozmowy o historii miejscowości, która ma swoją tradycję.



- Tradycyjnie w kwietniu Biblioteka włączyła się do **akcji społeczno-edukacyjnej Żonkile** organizowanej przez Muzeum Polin dla uczczenia wybuchu powstania w getcie warszawskim 19 kwietnia 1943 r. Natomiast z okazji **Dnia Ziemi** wspólnie z przedszkolakami z Nowej Wsi **wysiewano ziola i kwiaty**.
- W maju Biblioteka obchodziła wielkie czytelnice święto jakim jest **Tydzień Bibliotek** - w 2022 r. była już jego XIX edycja pod hasłem: „**Biblioteka – świat w jednym miejscu**”. W ramach świętowania zorganizowano szereg różnorodnych działań w Bibliotece w Michałowicach: 9 maja - **Przytul książkę** - akcja dająca drugie życie książkom gdyż przed biblioteką czekały na czytelników książki do wzięcia; 10 maja - **Przedszkolaki w bibliotece** - lekcje biblioteczne; 11 maja - **Znaj cytaty...** - akcja przybliżająca mieszkańcom twórczość romantyków z okazji trwającego Roku Romantyzmu - na osiedlach Komorów oraz Michałowice na chodnikach ulic noszących nazwy polskich autorów romantycznych pojawiły się, wykonane zmywalnym sprayem kredowym, cytaty z ich utworów; 12 maja: **Warsztaty makramy** - tworzenie lampionów; 13 maja - **otwarcie wystawy** z okazji 30 rocznicy śmierci alpinistki Wanda Rutkiewicz. Natomiast w Filii w Nowej Wsi zorganizowano: 1-31 maja - **Wrzutnia dla nieśmiały** - abolicja w bibliotece, zachęcano do zwrotu zaległości książkowych przy pomocy wrzutni; 10-12 maja - **Tu gdzie mieszka książeczka** - spotkania z przedszkolakami; 12 maja - **Klasyka wierszyka** - rozstrzygnięcie konkursu recytatorskiego; 10-12 maja - **Wymień, oddaj, zabierz** - inauguracja akcji wymiany roślin, ziół i kwiatów ogrodowych z okazji trwającego Roku Botaniki; 19 maja - **Na jagody** - świętowanie wraz z przedszkolakami 180. rocznicy urodzin Marii Konopnickiej.

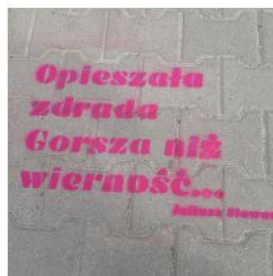

- Z okazji „Dnia Dziecka” placówki wzięły udział w imprezach plenerowych organizowanych przez zarząd osiedla i sołectwo.
- Tuż przed wakacjami Biblioteka wzięła udział w pikniku **Reguły śniadaniowe** prowadząc warsztaty plastyczne dla dzieci i zachęcając do zabrania książki na wakacje.
- W pierwszą, powakacyjną sobotę, 3 września wraz z Zarządem Osiedla Michałowice, Szkołą Podstawową im. Jana Pawła II, Kołem Gospodyń Wiejskich Michałki, Biblioteka zaprosiła mieszkańców do udziału w **XI edycji Narodowego Czytania**, ogólnopolskiej akcji pod patronatem Pary Prezydenckiej. Wydarzenie odbyło się w 2022 r. pod namiotem przy szkole podstawowej w jego programie znalazły się m.in.: **wspólne czytanie „Ballad i Romansów” Adama Mickiewicza**, wystawa prac plastycznych, akcja „Wymień się książką” - daj drugie życie przeczytanym, niepotrzebnym Ci książkom, kreatywne warsztaty dla małych i dużych. Każdy, kto zabrał ze sobą egzemplarzy „Ballad i romansów” Adama Mickiewicza mógł otrzymać pamiątkowy stempel.
- W niedzielę 25 września Biblioteka uczestniczyła w obchodach **Dni Gminy Michałowice**. W ramach akcji „Książka na jesień” rozdano kilkadziesiąt egzemplarzy książek dla dorosłych i dzieci, w tym także wyprawki czytelnicze w ramach akcji "Mała książka, wielki człowiek". Najmłodszy dostawali odblaskowe zawieszki, a także stworzyli przypinki według własnego projektu oraz papierowe jeże.
- W końcówce września obchodzono **Tydzień zakazanych książek**, przybliżając czytelnikom historię tysięcy książek przez stulecia cenzurowanych zarówno przez władze religijne, polityczne, protesty społeczne czy samych autorów.
- Z okazji 98. rocznicy urodzin patrona biblioteki, zaproszono mieszkańców na **spektakl poetycki „W blasku różowych półksiężyców”** w wykonaniu teatru Scena Przyfabryczna w reżyserii Joanny Godlewskiej, autorki powieści obyczajowych, opowiadań i scenariuszy teatralnych.
- Przez cały listopad w obu placówkach odbywał się **konkurs dla dzieci „Czytaj z Misiem”**. Od 9 listopada w czytelnicy Biblioteki prezentowana była wystawa udostępniona przez Bibliotekę Publiczną m.st. Warszawy – Bibliotekę Główną Województwa Mazowieckiego **"Ballady i romanse. Adam Mickiewicz 1822-2022"** - przygotowana z okazji obchodów 200-lecia pierwszego wydania tego znaczącego dla polskiej kultury dzieła.
- W listopadzie odbyły się warsztaty decoupage, a przed Świętami Bożego Narodzenia zorganizowano **Rodzinne Warsztaty Świąteczne**, podczas których wykonywane były naturalne świece zapachowe.
- Przez cały rok w ramach współpracy z Zespołem Szkolno-Przedszkolnym w Nowej Wsi oraz Przedszkolem i Szkołą w Michałowicach odbywały się **lekcje biblioteczne** powiązane z aktualnie realizowanym programem nauczania m.in.: W podróży czas się nie dłuży (o bezpieczeństwie na wakacjach), Dzień wody, Bałtyku i fokii, Dzień kropki.
- W 2022 r. realizowane były również **projekty czytelnicze dedykowane przedszkolakom** m. in.: "Czytanie na ekranie", "Sówka w świecie bajki", "Mała książka Wielki człowiek".



DZIAŁALNOŚĆ SPORTOWA

WYDATKI ZREALIZOWANE W RAMACH KULTURY
FIZYCZNEJ I SPORTU W 2022 R.

2 344 038 zł

-10,77%

do roku 2021

WYDATKI NA UTRZYMANIE OBIEKTÓW
SPORTOWYCH W 2022 R.

1 025 370 zł

-26,58%

do roku 2021

WYDATKI DZIAŁALNOŚĆ SPORTOWĄ
FINANSOWANĄ Z FUNDUSZY SOŁECKICH I
OSIEDLOWYCH W 2022 R.

177 405 zł

+16,20%

do roku 2021

Zobacz więcej: [Budżet obywatelski, fundusz sołecki i osiedlowy](#)

**KWOTA WYPŁACONA NA STYPENDIA
SPORTOWE DLA UCZNIÓW 2022 R.**

67 200 zł

+52,73%

do roku 2021

**LICZBA OSÓB, KTÓRE OTRZYMAŁY STYPENDIA
SPORTOWE W 2022 R.**

16

**WYDATKI NA WYDARZENIA PROMOCYJNO-
SPORTOWE W 2022 R.**

428 019 zł

+11,02%

do roku 2021

**DOTACJE NA SPORT
W 2022 R.**

646 044 zł

-0,30%

do roku 2021

Zobacz więcej: [Współpraca z organizacjami pozarządowymi](#)

BAZA SPORTOWA

W gminie ważną bazę sportową stanowią **placówki oświatowe**, w których zadbano nie tylko o wyposażenie sal i miejsc do nauki, ale także o sferę ruchu. Przedszkola gminne posiadają nowoczesne place zabaw, zaś każda szkoła wyposażona jest w bardzo dobre **obiekty sportowe** – przestronne hale z zapleczem oraz nowoczesne, wielofunkcyjne boiska, czy zimą – lodowisko. Udostępniane są one mieszkańcom, dzięki czemu mają możliwość rekreacji i uprawiania różnorodnych dyscyplin sportowych.

Na terenie gminy prężnie działają **stowarzyszenia i organizacje sportowe**. Są to min. Uczniowskie Kluby Sportowe oraz Szkolne Koła Sportowe. Kluby Sportowe w Komorowie specjalizują się w koszykówce chłopców i piłki nożnej chłopców, w Nowej Wsi działa sekcja piłki nożnej, koszykówki, piłki siatkowej i ręcznej, w Michałowicach zaś – piłki nożnej, ręcznej i unihokeja.

Gmina **organizuje i współorganizuje liczne imprezy** o charakterze sportowo-rekreacyjnym: m.in. coroczny Festyn z okazji Dni Gminy Michałowice, wycieczki dla emerytów i rencistów, imprezy dla przedszkolaków i uczniów, lokalne festyny i zajęcia sportowo-rekreacyjne.

IMPREZY SPORTOWE W 2022 ROKU

TURNIEJ FUTSAL O PUCHAR MŁODZIEŻOWEJ RADY GMINY

1 marca 2022 r. w hali sportowej Zespołu Szkół Ogólnokształcących im. M. Dąbrowskiej w Komorowie odbył się **Turniej Futsal**, w którym rywalizowały drużyny z gminnych szkół. Do udziału w turnieju zaprosiła Małgorzata Pachecka, wójt gminy Michałowice wraz z Młodzieżową Radą Gminy pod przewodnictwem Mateusza Pietrzaka. Siedmioosobowe drużyny z Komorowa, Michałowic i Nowej Wsi – 5 zawodników w polu oraz 2 rezerwowych – w formule „każdy z każdym” rozegrały 12 spotkań. Każde spotkanie było pokazem umiejętności technicznych piłkarzy i woli waliki do ostatniej sekundy meczu. **Zwycięzcą została drużyna komorowskiego liceum**. Turniej zakończyła uroczystość wręczenia pucharów i nagród dla wszystkich zawodników, które ufundowała Gmina Michałowice.



TURNIEJ MAZOVIA CUP

18 marca 2022 r. w komorowskiej szkole odbył się Turniej Mazovia Cup w **tenisie stołowym dziewcząt** w wieku 11-13 lat. W hali sportowej rywalizowały zawodniczki z gmin: Michałowice, Nadarzyn, Brwinów, Podkowa Leśna i Milanówek.

Tenis stołowy to nowa dziedzina w rozgrywkach prowadzonych przez Stowarzyszenie Gmin Zachodniego Mazowsza - Mazovia. Ping-pong wyrabia zwinność, koncentrację i refleks, poprawia interakcje społeczne, i jak każda forma ruchu - dotlenia mózg. Zwycięzynie z Michałowic medalowy sukces zawdzięczają dobremu wyposażeniu w sprzęt, a przede wszystkim pasji trenerskiej nauczyciela WF.



MAZOVIA MTB MARATHON

10 kwietnia **peleton rowerzystów** rozpoczął w Michałowicach nowy, 18. już sezon Cisowianka Mazovia MTB Marathon. W rowerowym miasteczku Mazovii, wkomponowanym obok Urzędu Gminy, mimo trudnych warunków atmosferycznych i kapryśnej pogody, nastroje były entuzjastyczne i bojowe.

Współorganizatorem zawodów Michałowice Cisowianka Mazovia MTB Marathon była Gmina Michałowice. Patronat nad maratonem objęła Wójt Gminy Michałowice Małgorzata Pachecka. Zawody dofinansowane z budżetu Gminy Michałowice w ramach dotacji dla organizacji pozarządowych.



ZAWODY SPŁAWIKOWE NAD SMUGIEM

W sobotę 23 kwietnia rozpoczęło Mistrzostwo Klubu Wędkarskiego z Nowej Wsi - trzygodzinne **zawody wędkarzy**, odpowiednio przygotowanych i zaopatrzonych w zanęty i przynęty. Zmagania zaobfitowały niewielką wagą złowionych ryb, niespełna 9 kg, jednak pod względem ilości wędkarzom udało się złowić 60 szt. Wszystkie złowione ryby po zważeniu i zapisaniu wyników ponownie zostały wypuszczone do wody. „Złów i wypuść” to bardzo ważna i szlachetna idea, która stanowi sedno wędkarstwa i w znaczący sposób przyczynia się do polepszenia rybostanu w wodach.

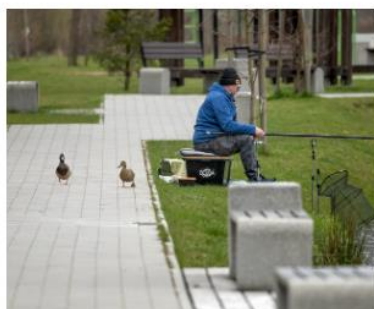

TURNIEJ O PUCHAR WÓJT GMINY MICHAŁOWICE

W sobotę, 23 kwietnia odbył się zorganizowany przez S.K.F. Anprel **Klub Piłkarski AMT** Turniej o Puchar Wójt Gminy Michałowice, w którym rywalizacja toczyła się w dwóch kategoriach wiekowych: dzieci z rocznika 2013/2014 oraz dorośli. W pierwszej kategorii wzięły udział 4 drużyny: Jaguar Michałowice, UKS FC Komorów i UKS Nowa Wieś, Piast Piastów. Zwycięzcą okazał się UKS Nowa Wieś. W drugiej kategorii było 8 drużyn: United FC, FC Reguły, Marek Team, Oaza Spokoju, Komorów, Kernau Team, EDKI, Bagienni Wojownicy. Złoto przypadło drużynie z Komorowa.



XI WIOSENNY TURNIEJ TENISA STOŁOWEGO

29 maja 2022 r. w hali sportowej przy ZSO w Komorowie została rozegrana XI edycja corocznego wiosennego turnieju **tenisa stołowego** o puchar Wójt Gminy Michałowice. Turniej rozgrywany był w czterech kategoriach: „Młodzik”, „Junior”, „Open Amator” i „Open Pro”. Frekwencja dopisała, zgłosiło się prawie **50 uczestników**.

Turniej był współfinansowany z budżetu Gminy Michałowice w ramach dotacji dla organizacji pozarządowych, z zakresu kultury fizycznej i sportu. Jego organizatorem był UKS Komorów.



II PRZEDSZKOLNY FESTIWAL TAŃCA LUDOWEGO

W maju w Gminnym Przedszkolu w Michałowicach został zorganizowany II Przedszkolny Festiwal Tańca Ludowego. Każda grupa przygotowała taniec z innego regionu Polski. Można było podziwiać m.in. Krakowiaka, Trojaka, Polkę, Kozirajkę, Kujawiaka, Łowicki. Dzieci w pięknych strojach chętnie zaprezentowały swoje umiejętności taneczne. Celem spotkania było propagowanie kultury ludowej wśród dzieci w wieku przedszkolnym, wspomaganie dzieci w rozwoju uzdolnień i rozwijanie wrażliwości muzycznej.



GMINNE DNI DZIECI I RODZICÓW

4 i 5 czerwca podczas Gminnych Dni Dzieci i Rodziców odbyło się:

- szkolenie kajakarskie,
- rodzinny rajd Nordic Walking w Komorowie,
- warsztaty pn. „Wpływ zdrowego odżywiania na kondycję fizyczną”,
- rodzinny rajd rowerowy z podchodami,
- rodzinne zawody rowerowe "Ojcowie na start",
- egzamin na kartę rowerową dla dzieci,
- piknik rodzinny w parku w Regułach.

Podczas Gminnych Dni Dzieci i Rodziców uczniowie z Gminy (powyżej 10. roku życia) mieli możliwość wyrobienia **Karty Rowerowej**. Dzięki pomysłowi i zaangażowaniu Pani Marty Ożóg, członkini Rady Rowerowej, oraz jej współpracy z policją z Wydziału Ruchu Drogowego z Komendy Powiatowej Policji w Pruszkowie, komendant z Komisariatu Policji w Michałowicach i szkołą podstawową w Michałowicach został zorganizowany egzamin na kartę rowerową. Do egzaminu zgłosiło się około 120 kandydatów.



AKTYWNE WAKACJE W GMINIE MICHAŁOWICE

"Aktywne wakacje w Gminie Michałowice" wystartowały 27 czerwca - zajęcia odbywały się codziennie od poniedziałku do piątku do 26 sierpnia, w godz. 10:00-15:00. Zagwarantowano zabawę w sportowym stylu z mnóstwem niespodzianek, m.in.: mega zjeżdżalnia, bumper ball, ścianka wspinaczkowa i wiele innych.



  **Wójt Gminy Michałowice**

zaprasza na
AKTYWNE WAKACJE
w Gminie Michałowice
NA TERENIE OTWARTYCH STREF REKREACJI:
27 czerwca do 26 sierpnia 2022
od poniedziałku do piątku 10.00 -15.00



PONIEDZIAŁKI - Michałowice, ul. Szkolna
WTORKI - Komorów, ul. Kolejowa
SRODY - Reguły, ul. Wiejska
CZWARTKI - Komorów (przy zalewie)
PIĄTKI - Michałowice, ul. Szkolna
(01.07, 15.07, 29.07, 12.08, 26.08)
oraz zamienie - Reguły, ul. Wiejska
(6.07, 22.07, 05.08, 19.08)

Super zabawa w sportowym stylu
z mnóstwem niespodzianek np. mega zjeżdżalnia,
bumper ball, ścianka wspinaczkowa i wiele innych.
Zajęcia prowadzone przez instruktorów.

CHARYTATYWNY TURNIEJ PIŁKI NOŻNEJ

15 lipca na Orliku w Sokołowie odbył się charytatywny Turniej Piłki Nożnej z okazji Święta Policji.



TURNIEJ PIŁKARSKI NA ZAKOŃCZENIE WAKACJI

4 września, na ORLIKU w Sokotowie, odbyły się zawody piłkarskie pn. „Zakończenie Wakacji” o Puchar Wójt Gminy Michałowice, w kategorii OPEN 26 lat i starsi. W zawodach wzięło udział 5 zespołów, reprezentujących gminę Michałowice: Meblosz, FC Reguły, FG Kernau, Marek Team, Rysiek Team. Mecze były rozgrywane systemem „każdy z każdym”, czas trwania meczu wynosił 22 min.



IV PÓŁMARATON "LASZY NAD UTRATĄ"

17 września, 375 miłośników biegania spotkało się nad zalewem w Komorowie, gdzie odbyło się gminne sportowe wydarzenie - Półmaraton i bieg na 5 km "Lasy nad Utratą". Tegoroczny program rozrósł się dodatkowo o rekreacyjne biegi dzieci wokół Zalewu, w których udział wzięło 100 uczestników oraz sztafety półmaratońskie - 7 drużyn.

Trasa w większości prowadziła drogami leśno-szutowymi lasu Nadleśnictwa Chojnów. Jedynie początkowy i końcowy fragment stanowił asfaltowy odcinek. Uczestnicy biegu na 5 km mieli do pokonania jedno okrążenie, a uczestnicy półmaratonu i sztafet - cztery. Trasy dzieci były poprowadzone tymi samymi drogami, co dorosłych, jednak odcinki, w zależności od kategorii wiekowej wynosiły 200 m, 400 m i 1000 m.

Wydarzenie zostało zorganizowane w ramach dotacji dla organizacji pozarządowych. Nazwa Półmaratonu "Lasy nad Utratą" promuje piękno przyrody Gminy Michałowice - lasów i rzeki.

2022

17 WRZEŚNIA KOMORÓW (STREFA REKREACJI PRZY ZALEWIE)

IV PÓŁMARATON LASZY NAD UTRATĄ BIEG NA 5 KM ORAZ BIEGI DZIECIĘCE

HARMONOGRAM:

| | | | |
|-------|--|-------|---|
| 09:00 | otwarcie trasy zwozów i rozpoczęcie przygotowań parków dla startujących | 11:40 | start biegu dzieci z rocznika 2013 i młodszych na dystansie ok. 200m |
| 10:00 | start biegu na 5 km | 11:50 | start biegu dzieci z roczników 2012-2014 na dystansie ok. 400m |
| 10:50 | zakończenie trasy zwozów | 12:00 | start biegu dzieci z roczników 2009-2011 na dystansie ok. 1 km |
| 11:00 | start półmaratonu, w tym sztafet | 13:15 | ogłoszenie zwycięzców wspinółki, deklaracja zwycięzców i wręczenie nagród dla półmaratonu (zwozów, awaryjny i sztafety) |
| 11:10 | wznowienie wspinółki, deklaracja zwycięzców i wręczenie nagród w biegu na 5 km | 14:00 | zamknięcie trasy |

ZGŁOSZENIA: do 15 września internetowo w systemie www.datasport.pl



GRA TERENOWA I ECO PIKNIK

24 września w ramach Dni Gminy Michałowice odbył się Eco Piknik w Regulach, gdzie można było zobaczyć elektryczną śmieciarkę, czy pościgać się robotami zasilanymi światłem. Wstępem do pikniku była rowerowa gra terenowa „Weź głęboki oddech”, rozgrywana na terenie całej gminy. Uczestnicy gry startowali w południe z pięciu punktów: w Michałowicach, Opaczy-Kolonii, Suchym Lesie, Granicy i Komorowie, by spotkać się o 13:00 na parkingu przy Urzędzie Gminy Michałowice. W drodze musieli odpowiadać na szereg pytań.

Podczas ekologicznego święta w gminie przygotowano mnóstwo atrakcji: warsztaty dla dzieci, wyścigi robotów solarnych, wykrcanie soku siłą nóg, wspólne sadzenie drzew, konkurs koło fortuny, eco produkty.







2022
„Zawsze»» do czystego powietrza»»
24 WRZEŚNIA
START W GODZ. 12:00-13:00
ROWEROWA GRA TERENOWA „WEŹ GŁĘBOKI ODDECH”
ZGŁOSZENIA: sport@michalowice.pl
MIEJSCA STARTOWE:
 OPACZ-KOLONIA - UL. RYZOWA 90 /PRZY ŚWIETLICY/
 MICHAŁOWICE-PLAC PRZY UL. KS. JERZEGO POPIELUSZKI
 SUCHY LAS- UL. KS. WOŹNIAKA /PRZY ŚWIETLICY/
 GRANICA I NOWA WIEŚ - UL. GŁÓWNA 96 /PRZY SZKOLE/
 KOMORÓW - PL. MARKOWICZÓW /STREFA REKREACJI/
META:
 PARKING PRZY URZĘDZIE GMINY MICHAŁOWICE W REGULACH, AL. POWSTAŃCÓW WARSZAWY 1

Zadanie współfinansowane ze środków Samorządu Województwa Mazowieckiego

WÓJT GMINY MICHAŁOWICE ZAPRASZA

PROJEKT „WEŹ GŁĘBOKI ODDECH”
„Zawsze»» do czystego powietrza»»
2022
24 WRZEŚNIA
W GODZ. 13:00-17:00
ECO PIKNIK
W PROGRAMIE:
 ● GODZ. 13:30 „ZIELONY DĄCZ” ● GODZ. 16:00 PERMAKULTURA
 ● GODZ. 14:15 JAK ZADBAĆ O ROŚLINY PRZED ZIMĄ ● MŁOCENIE ZBOŻA CEPMAMI ● SAMOCHODY ELEKTRYCZNE
 ● DYNAMOMIETR I ANALIZATOR SPALIN ● ECO ŚMIECIARKA
ATRAKCJE DLA NAJMŁODSZYCH
 ● GODZ. 15:00 TEATRZYK DLA DZIECI
 ● WARSZTATY EKOLOGICZNE ● WYŚCIGI ROBOTÓW SOLARNYCH ● ECO MYDŁA
 ● KOLEO FORTUNY Z ECO ZACADKAMI ● RAJD ROWEROWY „REGULSKA PETELKA”
 ● MALOWANIE BUTELEK ● ECO BIŻUTERIA ● I WIELE INNYCH ATRAKCJI
AKCJA WSPÓLNEGO SADZENIA DRZEW „ZOSTAŃ ZIELONYM PRZYJACIELEM GMINY”
 STOISKA Z ROŚLINAMI I ECO PRODUKTAMI, REKODZIEŁO
MIEJSCA: PARKING PRZY URZĘDZIE GMINY MICHAŁOWICE W REGULACH, AL. POWSTAŃCÓW WARSZAWY 1

PIKNIK RODZINNY Z OKAZJI DNI MICHAŁOWIC

25 września 2022 r. odbył się w Regułach "Piknik Rodzinny" z okazji Dni Gminy Michałowice. Po wspólnym tańczeniu samby najmłodszy mogli wziąć udział w "Talent show" - improwizowanym pokazie tańca na scenie. Kolejną atrakcją były zawody strongman oraz strongwoman, w których mogli swych sił spróbować tatusiowie i mamusi. Strongman to sport siłowy, wymagający ogromnej tężyzny fizycznej, zawodnicy często przetaczają ogromne opony, czy przenoszą ciężary na czas. W Michałowicach zawody były dostosowane do możliwości amatorów, dlatego obyło się bez przeciągania lokomotyw, a zamiast tego było na przykład trzymanie na czas aluminiowej beczki. Do wspólnej zabawy ze sceny zachęcał wodzirej, animatorki z Brazylii i klaun na szczudłach.



MICHAŁOWICKI TURNIEJ BRYDŻOWY

15 października w Szkole Podstawowej im. Marii Dąbrowskiej w Komorowie rozegrano **turniej brydżowy** zorganizowany przez Towarzystwo Aktywnych Sportowo i Kulturalnie, pod honorowym patronatem Wójta Gminy Michałowice. Wydarzenie zostało dofinansowane z budżetu Gminy w ramach dotacji dla organizacji pozarządowych.



OTWARCIE HALI SPORTOWEJ W MICHAŁOWICACH

15 listopada w Szkole Podstawowej im. Jana Pawła II w Michałowicach przecięto symboliczną wstęgę. Zakończyła się trwająca od czerwca 2021 r. kompleksowa przebudowa sali gimnastycznej, w miejscu której powstała **nowoczesna hala sportowa** z pełnowymiarowym boiskiem m.in. do koszykówki, piłki ręcznej, siatkówki i tenisa. Nowa hala zyskała trybuny, na których pomieści się 190 kibiców.

Wśród wielu prezentacji tanecznych i rywalizacji sportowych publiczność mogła obejrzeć pokazy grup tanecznych, karateków, gimnastyków i koszykarek.

Nowa hala sportowa w Michałowicach została przystosowana do potrzeb osób niepełnosprawnych m.in. poprzez specjalnie przystosowane toalety oraz windy. Nowa hala to także nowe szatnie z toaletami i prysznicami, nowe pomieszczenia dla nauczycieli i magazyny na sprzęt sportowy.



IV TURNEJ JUDO

27 listopada w hali sportowej Zespołu Szkolno-Przedszkolnego w Nowej Wsi odbył się IV Turniej Judo o Puchar Wójt Gminy Michałowice. Zawodnicy rywalizowali na nowowiejskich matach podzieleni na kategorie wiekowe i wagowe.

Judo to jedna z tych aktywności, która jest jedną z najbardziej ogólnorozwojowych dyscyplin sportu, poprawiającą sprawność fizyczną i kształtującą charakter.

Turniej został dofinansowany z budżetu gminy Michałowice w ramach dotacji dla organizacji pozarządowych.



MIKOŁAJKOWY TURNEJ TENISA STOŁOWEGO

4 grudnia 2022 r. została rozegrana 17. edycja corocznego mikołajkowego turnieju tenisa stołowego o puchar Wójt Gminy Michałowice, na terenie hali sportowej w ZSO w Komorowie.

Zgłosiło się 60 uczestników. Turniej rozgrywany był w czterech kategoriach: "Młodzik", "Junior", "Open Amator" i "Open Pro". Wszystkie kategorie rozgrywane były systemem „do 2 przegranych potyczek”.



MIKOŁAJKOWY TURNIEJ PIŁKI NOŻNEJ

4 grudnia na hali sportowej Znicz w Pruszkowie zorganizowano **turniej piłkarski „Mikołajki z Komorowem”** FC Komorów, w którym wzięło udział 14 drużyn z rocznika 2014 z gminy Michałowice i okolic.

Nagrody zostały przyznane wszystkim zawodnikom dzięki Patronatowi Wójt Gminy Michałowice.



MIKOŁAJKOWY TURNIEJ SPRAWNOŚCIOWY

17 grudnia hala sportowa Szkoły Podstawowej w Michałowicach gościła uczestników **Michałowickiego Turnieju Sportowego**. Za sprawą organizatorów tj. Klubu Sportowego „Zdrowie” rozszerzono formułę - postanowiono zaprosić do aktywności nie tylko dzieci i młodzież, ale również rodziców.

Po części artystycznej był czas na rywalizację sportową, gdzie każdy chętny mógł się sprawdzić m.in. na torze sprawnościowym, turnieju łuczniczym, turnieju rodzinnym i na macie, na której królowało karate.



PUCHAR MAZOVIA CUP

Ostatnią imprezą w 2022 r. w ramach Mazovia Cup był **turniej piłki koszykowej chłopców**. 15 grudnia w hali sportowej Zespołu Szkół Ogólnokształcących w Komorowie spotkały się reprezentacje 6 gmin zrzeszonych w stowarzyszeniu tj. gminy: Błonie, Brwinów, Michałowice, Milanówek, Nadarzyn i Podkowa Leśna.

Najlepszą drużyną turnieju Mazovia Cup 2022 została drużyna gminy Michałowice, którą reprezentowali zawodnicy UKS Akademia Koszykówki Komorów.



NORDIC WALKING

Nordic walking w Gminie Michałowice cieszy się z roku na rok coraz większym zainteresowaniem, chętnych do **wspólnego maszerowania** nie brakuje. Widok mieszkańców aktywnie spędzających czas podczas np. Rodzinnego Rajdu Nordic Walking za sprawą kijków na dobre wpisał się w krajobraz gminy. Dyscyplina ta przyciąga zawodników i miłośników w każdym wieku.

Dla fanów skandynawskiej dyscypliny Fundacja Promocji Rekreacji "KIM" organizowała bezpłatne zajęcia Nordic Walking - Team Michałowice. Rajd ten był ważnym wydarzeniem integrującym grupę trenującą w Gminie Michałowice. Projekt dofinansowany z budżetu gminy w ramach dotacji dla organizacji pozarządowych.



W 2022 r. zrealizowano również:

- Turniej Futsal o puchar Młodzieżowej Rady Gminy,
- szkolenie kajakarskie, rodzinny rajd Nordic Walking w Komorowie, warsztaty pn. „Wpływ zdrowego odżywiania na kondycję fizyczną”, rodzinny rajd rowerowy z podchodami, egzamin na kartę rowerową dla dzieci,
- zajęcia nauki gry w tenisa dla najmłodszych mieszkańców,
- zajęcia sportowe dla seniorów realizowane w ramach Programu Polityki Senioralnej obejmujące: Aqua senior na basenie, bodyart (połączenie jogi i fitnessu), nordic walking, zajęcia ogólnorozwojowe prowadzone na powietrzu z wykorzystaniem siłowni plenerowej (w sezonie letnim), zajęcia zdrowy kręgosłup z elementami jogi
- turnieje z piłki nożnej dla dzieci na orliku w Sokołowie oraz turniej charytatywny z funkcjonariuszami Policji,
- IV Półmaraton Lasy Nad Utratą, bieg na 5 km oraz biegi dziecięce,
- zajęcia biegowe dla mieszkańców z grupą lokalnych biegaczy, która powstała z inicjatywy Urzędu i mieszkańców ""Rozbiegane Michałowice"",
- Turniej piłki koszykowej oraz turniej tenisa stołowego w ramach Stowarzyszenia Gmin zachodniego Mazowsza,
- zawody rowerowe ""Cisowianka Mazovia MTB Marathon"",
- udostępniono lodowiska gminne w Komorowie i Michałowicach na sezon łyżwiarski.

Gminne działania sportowe zgłaszane są do konkursów organizowanych przez różne organizacje / jednostki, gdzie są doceniane i wyróżniane w skali ogólnopolskiej. We wrześniu gmina otrzymała wyróżnienie w konkursie „Gmina Przyjazna Rowerzystom” oraz „Sportowa Seniorska Gmina Roku”.

Dodatkowo w czerwcu 2022 zostało zawarte porozumienie z pływanią Kapry w Pruszkowie dotyczącą zniżki dla mieszkańców posiadających kartę mieszkańca, w ramach którego dopłaciliśmy do 3.259 biletów.



"Gmina Przyjazna Rowerzystom"



"Sportowa Seniorska Gmina Roku"

SUKCESY ZAWODNIKÓW Z GMINY MICHAŁOWICE

- UKS Akademia Koszykówki Komorów najlepszą drużyną koszykarską w rankingu wszystkich kategorii wiekowych męskich w sezonie 2021/2022 w województwie mazowieckim,
- młodzież szkolna reprezentująca Gminę Michałowice zajęła I miejsce w rywalizacji sportowej Stowarzyszenia Gmin Zachodniego Mazowsza MAZOVIA,
- mieszkanka gminy - Zuzanna Zabrzygraj mistrzynią Europy w Karate Fudokan podczas XXVI Mistrzostw Europy,
- mieszkanka gminy - Malina Ożóg V-ce Mistrzynią Świata w Karate Kumite,
- mieszaniec gminy - Tymoteusz Sobczyk V-ce mistrzem Świata IDO oraz Mistrzem Polski IDO Modern & Contemporary,
- mieszkanka gminy - Wiktoria Nakielska zajęła 5. miejsce w kat. Duet Jazz i Duet Modern podczas w Mistrzostw Europy IDO.

WSPÓŁPRACA Z ORGANIZACJAMI POZARZĄDOWYMI

Referat Kultury i Spraw Społecznych pozostaje w ciągłym kontakcie z organizacjami pozarządowymi. Pracownicy przekazują na bieżąco potrzebne informacje istotne dla organizacji. Natomiast organizacje w razie wątpliwości kontaktują się z urzędem. Kontakt odbywa się poprzez rozmowy telefoniczne, pocztę elektroniczną lub podczas bezpośrednich spotkań w urzędzie.

Zarządzeniem nr 282/2021 Wójta Gminy Michałowice z dnia 29 grudnia 2021 r. ogłoszone zostały konkursy ofert na realizację zadań z zakresu kultury i ochrony dziedzictwa narodowego, bezpieczeństwa, edukacji i oświaty, ochrony, promocji i polityki zdrowia, ekologii i ochrony środowiska oraz kultury fizycznej i sportu. Termin składania ofert upłynął 28 stycznia 2022 r. o godz. 14.00. Do dnia 28 stycznia 2022 r. wpłynęły 73 koperty z ofertami z czego wszystkie spełniały warunki formalne.

W ciągu roku pojawiło się wiele ciekawych inicjatyw, które mają swoje odzwierciedlenie w tzw. „małych grantach”. Zadania uszczegóławiające wskazane inicjatywy doskonale wpisują się w cele rozwoju lokalnego danych społeczeństw.

Łącznie na podstawie umów w 2022 r. przekazano:

- z zakresu „Kultury i ochrony dziedzictwa narodowego” kwotę 739.500,00 zł,
- z zakresu „Kultury fizycznej i sportu” 649.763,69 zł,
- z zakresu „Ekologia i ochrona środowiska” 10.000,00 zł,
- z zakresu „Ochrony, promocji i profilaktyki zdrowie” 30.000,00 zł,
- z zakresu „Edukacji i oświaty” 39.985,00 zł
- z zakresu „Bezpieczeństwa” 29.900,00 zł.

Wykorzystanie dotacji na koniec 2022 r. wyniosło 97,66%. Większość zadań kończyła się 31 grudnia 2022 r. i po tej dacie zwracane były niewykorzystane kwoty dotacji.

Prezentacje ze zrealizowanych przez organizacje pozarządowe w 2022 r. zadań w ramach udzielonych dotacji są udostępnione na stronie gminy w zakładce [NGO](#).

ZADANIA ZREALIZOWANE W TRYBIE OTWARTYCH KONKURSÓW OFERT

Współpraca z organizacjami pozarządowymi w zakresie zadań związanych z kulturą i ochroną dziedzictwa narodowego

Zadanie: Działalność kulturalno-społeczna i artystyczna skierowana do mieszkańców Gminy Michałowice

| Wyszczególnienie | | Kwota |
|---|--|---------------|
| Stowarzyszenie K40 | Salon Poezji K40 | 17 000,00 zł |
| Klub Sportowy Zdrowie | Zadanie nr 1. XVI Michałowickie Spotkania Artystyczne Dzieci i Młodzieży | 11 000,00 zł |
| Koło Gospodyń Wiejskich „Pęciczanki” | Quest - odkryj swoją gminę cz. 3 | 5 600,00 zł |
| Oddział Rejonowy Polskiego Związku Emerytów, Rencistów i Inwalidów w Michałowicach | Seniorzy 2022 | 144 280,00 zł |
| Komorowskie Towarzystwo Śpiewacze | Upowszechnianie kultury muzycznej | 20 000,00 zł |
| Koło Gospodyń Wiejskich „Michaśki” | Śladami Paderewskiego | 10 760,00 zł |
| Fundacja Sofijka – edukacja i rozwój | Podróże z Wielkimi Polakami i Polkami | 9 000,00 zł |
| Stowarzyszenie „Reguły Fotografii” | Portret Michałowiczana | 15 000,00 zł |
| Stowarzyszenie „Reguły Fotografii” | Michałowickie ślady przeszłości w obiektywie | 13 000,00 zł |
| Stowarzyszenie ABC | program PROM w Dolinie Utraty - podróż przez nasze dziedzictwo tu i teraz Parki Rozlewiska Ogrody Mokradła | 25 000,00 zł |
| Fundacja Challenge Europe | Na przekór barierom - wsparcie mieszkańców gminy Michałowice, w szczególności seniorów i osób niepełnosprawnych w zakresie dostępu do nowych technologii | 15 000,00 zł |
| Towarzystwo Aktywnych Sportowo i Kulturalnie | Michałowicki Turniej Brydżowy | 7 000,00 zł |
| Fundacja ART. | „Z Kulturą na podium” - warsztaty umiejętności kulturalnych dla uczniów klas IV-VII szkół podstawowych Gminy Michałowice | 26 040,00 zł |
| Zgromadzenie Sióstr Misjonarek Św. Rodziny w Komorowie | Jubileusz 40-lecia Przedszkola Sióstr Misjonarek | 15 000,00 zł |
| Towarzystwo Przyjaciół Miasta Ogrodu Komorów „Komorowianie” | Spotkajmy się 2022 | 25 000,00 zł |
| Komorowskie Stowarzyszenie Aktywnych Seniorów i Osób Dotkniętych Chorobą Parkinsona | Aktywizacja seniorów do uczestnictwa w kulturze | 20 000,00 zł |
| Stowarzyszenie „Razem dla Rozwoju” | Ojcowski Klub Michałowice - warsztaty | 14 990,00 zł |
| Związek Dużych Rodzin „Trzy Plus” koło Michałowice | Rodzicielstwo z pozytywną dyscypliną - cykl warsztatów dla rodziców z Gminy Michałowice | 12 010,00 zł |
| Związek Dużych Rodzin „Trzy Plus” koło Michałowice | Integracja - rewelacja. Piknik rodzinny Gminy Michałowice | 15 000,00 zł |
| Stowarzyszenie Polskie Zrzeszenie Instruktorów Rowerowych | Pokochaj rower. Jednoślądem po Gminie Michałowice | 18 000,00 zł |
| Koło Gospodyń Wiejskich „Pęciczanki” | Wege - zdrowy styl życia | 6 300,00 zł |
| Fundacja Kraina OZA | Książka moim przyjacielem - warsztaty czytelnice z elementami biblioterapii dla dzieci i młodzieży z autyzmem | 12 000,00 zł |
| Stowarzyszenie „Przyjazne Jutro” | Michałowicki Uniwersytet Otwarty 2022 | 14 500,00 zł |
| Stowarzyszenie „Przyjazne Jutro” | Reguły Śniadaniowe | 7 920,00 zł |
| Koło Gospodyń Wiejskich w Suchym Lesie, Koło Kobiet Kreatywnych | Podtrzymywanie i pielęgnowanie lokalnych tradycji kulinarnych i artystycznych | 15 000,00 zł |

| Wyszczególnienie | | Kwota |
|---|---|---------------|
| Koło Gospodyń Wiejskich Gospochy z Nowej Wsi | Klub Podróżnika | 6 600,00 zł |
| Koło Gospodyń Wiejskich Graniczanki z Granicy | „Zatrzymać chwilę” - międzypokoleniowa sesja fotograficzna | 15 000,00 zł |
| Stowarzyszenie Lokalna Grupa Działania Nadarzyn-Raszyn-Michałowice | Kultura w sieci. Program szkoleniowy dla mieszkańców Gminy Michałowice w zakresie kompetencji cyfrowych | 20 000,00 zł |
| Projekt Raszyn | „Okaż kulturę szanuj naturę” Cykl działań artystycznych i kulturalnych aktywizujących mieszkańców Gminy Michałowice wokół tematyki ochrony środowiska | 25 000,00 zł |
| Koło Gospodyń Wiejskich „Dziewczyny z Komorowa” | „Tworzymy, poznajemy i smakujemy” | 14 000,00 zł |
| Oddział Rejonowy Polskiego Związku Emerytów, Rencistów i Inwalidów w Michałowicach | Śpiewający seniorzy | 120 000,00 zł |
| Koło Gospodyń Wiejskich - O rety Kobiety! W Pęcicach | Zespół wokalny Pozytywnie Nastrojone | 60 000,00 zł |
| Stowarzyszenie K40 | Teatralnia K40 | 43 915,00 zł |
| Komorowskie Stowarzyszenie Aktywnych Seniorów i Osób Dotkniętych Chorobą Parkinsona | Aktywne uczestnictwo seniorów w kulturze - warsztaty rękodzieła | 25 000,00 zł |
| Koło Gospodyń Wiejskich „Dziewczyny z Komorowa” | Komorowski wehikuł czasu 2022 | 15 000,00 zł |



W otwartym konkursie ofert na realizację zadań publicznych z zakresu kultury fizycznej i sportu, w ustalonym terminie do 28 stycznia 2022 r. wpłynęło **28 kopert z ofertami**. Po analizie przedłożonych ofert, stwierdzono, że wszystkie oferty spełniają warunki formalne.

Współpraca z organizacjami pozarządowymi w zakresie zadań związanych ze sportem

Zadanie: Upowszechnianie kultury fizycznej i sportu wśród dzieci, młodzieży, osób dorosłych seniorów oraz rodzin z
Gminy Michałowice

| Wyszczególnienie | Kwota | |
|---|---|--------------|
| Uczniowski Klub Sportowy „KOMORÓW” | Prowadzenie zajęć sportowych oraz organizacja masowych turniejów dla dzieci, młodzieży, osób dorosłych, seniorów oraz rodzin Gminy Michałowice | 20 000,00 zł |
| Stowarzyszenie Kultury Fizycznej Anprel - Klub Piłkarski AMT | Piłka nożna jako kierunek rozwoju fizycznego | 20 000,00 zł |
| Klub Sportowy ZDROWIE | Zadanie nr 1. sportowe Michałowice - taniec | 15 000,00 zł |
| Klub Sportowy ZDROWIE | Zadanie nr 2. Sportowe Michałowice - karate | 10 000,00 zł |
| Klub Sportowy ZDROWIE | Zadanie nr 3. Sportowe Michałowice - łucznictwo pod chmurką | 5 150,00 zł |
| Klub Sportowy ZDROWIE | Zadanie nr 4. XVII Turniej Karate o Puchar Wójta Gminy Michałowice | 8 000,00 zł |
| Uczniowski Klub Sportowy FC Komorów | Piłka nożna to nie tylko sport, ale i pasja. | 20 000,00 zł |
| Międzyszkolny Klub Sportowy Pruszków | Aktywnie i wesoło z gimnastyką ogólnorozwojową | 3 000,00 zł |
| Stowarzyszenie Rowerowe Zielony Szlak | Maraton rowerowy w cyklu Mazovia MTB Marathon Michałowice 2022 | 10 000,00 zł |
| Uczniowski Klub Sportowy JAGUAR | Szkolenie i współzawodnictwo w piłce nożnej w duchu „Fair Play” | 20 000,00 zł |
| Stowarzyszenie RES | Badminton jako aktywność dla każdego | 11 000,00 zł |
| Uczniowski Klub Sportowy w Nowej Wsi | Szkolenie i współzawodnictwo sportowe dzieci i młodzieży z zakresu piłki nożnej | 20 000,00 zł |
| UKS Akademia Koszykówki Komorów | Promocja sportu oraz aktywnego stylu życia wśród mieszkańców Gminy Michałowice | 70 000,00 zł |
| Stowarzyszenie ABC | Aktywni w Dolinie Utraty | 20 000,00 zł |
| Stowarzyszenie ABC | Organizacja Ogólnopolskiego Turnieju Judo Dzieci | 20 000,00 zł |
| Uczniowski Klub Sportowy w Nowej Wsi | Gry z zabawy z elementami koszykówki jako aktywizacja mentalna i ruchowa dzieci w pandemii | 14 550,00 zł |
| Towarzystwo Koszykówki Nowa Wieś | Sportowa Gmina Michałowice. Prowadzenie zajęć sportowych w piłce koszykowej kobiet, współzawodnictwo dla dzieci, młodzieży i osób dorosłych oraz rodzin z Gminy Michałowice | 30 000,00 zł |
| Uczniowski Klub Sportowy w Nowej Wsi | Gmina Michałowice przyjacielem koszykówki dzieci i młodzieży. Sparingi, mecze i udział w turniejach - kolejnym etapem przygotowania do rozgrywek koszykówki kobiet | 27 000,00 zł |
| Komorowskie Stowarzyszenie Aktywnych Seniorów i Osób Dotkniętych Chorobą Parkinsona | Gimnastyka usprawniająca seniorów | 15 000,00 zł |
| Mazowiecki Klub Karate KYOKUSHIN | Szkolenie i współzawodnictwo sportowe dzieci, młodzieży i osób starszych w karate kyokushin | 10 000,00 zł |
| UKS Skalar Warszawa | Lekkoatletyka dla Dzieci i Młodzieży | 12 000,00 zł |
| Fundacja Kraina OZA | Pierwsze kroki w Nordic Walking - idziemy po zdrowie. Zajęcia sportowe dla osób z autyzmem - kontynuacja | 10 000,00 zł |
| Klub kolarski Komobike | Działanie i rozwój Klubu Kolarskiego Komobike | 10 000,00 zł |
| Fundacja Promocji Rekreacji "KIM" | Nordic walking - TEAM Michałowice | 11 700,00 zł |
| Stowarzyszenie "Przyjazne Jutro" | Akademia Bezpiecznego Upadania - 2022 | 8 600,00 zł |
| Stowarzyszenie Sportowe "Klub Golfowy Komorów" | Golf jest OK - 2022 | 14 000,00 zł |
| Akademickim Związkiem Sportowym Warszawa | IV Półmaraton "Lasy nad Utratą" | 30 000,00 zł |
| Stowarzyszenie Kultury Fizycznej Anprel - Klub Piłkarski AMT | Sportowo na orliku - bez barier i uprzedzeń | 35 000,00 zł |



Z zakresu "bezpieczeństwa"

| Wyszczególnienie | | Kwota |
|------------------------------------|--|--------------|
| Stowarzyszenie RES | Dzień Bezpieczeństwa w Gminie Michałowice | 15 400,00 zł |
| Uczniowski Klub Sportowy „KOMORÓW” | Poczuj się bezpiecznie - szkolenie i warsztaty | 14 500,00 zł |

Z zakresu "edukacji i oświaty"

| Wyszczególnienie | | Kwota |
|---|--|-------------|
| Koło Gospodyń Wiejskich „Pęciczanki” | Konwersacje w języku angielskim w roku 2022 | 4 500,00 zł |
| Fundacja ART. | „Moc pamięci”- warsztaty z mnemotechnik | 8 500,00 zł |
| Koło Gospodyń wiejskich Graniczanki z Granicy | „Odkrywamy talenty” | 8 500,00 zł |
| Projekt Raszyn | „Sortowanie ważna sprawa” cykl zajęć edukacyjnych dla placówek z gminy Michałowice | 8 500,00 zł |

Z zakresu "ochrony, promocji i polityki zdrowia"

| Wyszczególnienie | | Kwota |
|--|---------------------------------------|--------------|
| Stowarzyszenie Kultury Fizycznej Anprel - Klub Piłkarski AMT | Warsztaty promujące zdrowy styl życia | 5 600,00 zł |
| Koło Gospodyń Wiejskich Gospochy z Nowej Wsi | Apetyt na zdrowie | 11 700,00 zł |

Z zakresu "ekologii i ochrony środowiska"

| Wyszczególnienie | | Kwota |
|---------------------------------|---|--------------|
| Fundacja Promocji Rekreacji KIM | Zielone Michałowice | 14 200,00 zł |
| Projekt Raszyn | Środowisko to się liczy edukacyjna gra terenowa dla młodzieży | 14 200,00 zł |

MAŁE GRANTY

Dotacje udzielone w trybie uproszczonym, tzw. „małych grantów” - zadania realizowane poza konkursem zgodnie z art. 19a ustawy o działalności pożytku publicznego i o wolontariacie. W 2022 r. udzielono łącznie 26 dotacji w tym trybie:

"Małe granty"

| Wyszczególnienie | Kwota |
|---|--------------|
| STOWARZYSZENIE KULTURY FIZYCZNEJ ANPREL - KLUB PIŁKARSKI AMT Nowa Wieś – „Gram, skaczę, odpoczywam...” | 10 000,00 zł |
| Uczniowski Klub Sportowy Akademia Koszykówki Komorów – "Ferie zimowe czasem aktywnego wypoczynku" | 10 000,00 zł |
| Uczniowski Klub Sportowy Akademia Koszykówki Komorów – "Międzynarodowe granie szansą na rozwój" | 10 000,00 zł |
| Uczniowski Klub Sportowy Komorów - Prowadzenie zajęć sportowych z tenisa stołowego dla dzieci, młodzieży oraz osób dorosłych Gminy Michałowice | 10 000,00 zł |
| Stowarzyszenie Sportowe „Klub Golfowy Komorów” – „Dzieci i Seniorzy grają w golfa" | 10 000,00 zł |
| Stowarzyszenie Rowerowe Zielony Szlak – „Zawody rowerowe w towarzystwie Rybki Mini Mini dla najmłodszych" | 10 000,00zł |
| Fundacja Kraina OZA " Aktywnie 2022" – „Aktywnie 2022" | 10 000,00 zł |
| Fundacja Kraina OZA " Aktywnie 2022" – „Gramy razem 2022" | 10 000,00 zł |
| Chorągiew Stołeczna ZHP Komenda Hufca Pruszków - „Harcerskie wsparcie Gminnego Punktu Pomocy Rzeczowej" | 6 000,00 zł |
| UCZNIOWSKI KLUB SPORTOWY W NOWEJ WSI – „Piłkarskie lato dla dzieci 2022" | 10 000,00 zł |
| SKF ANPREL KP AMT NOWA WIEŚ – „Biegam, trenuję, odpoczywam...." | 10 000,00 zł |
| Chorągiew Stołeczna ZHP Komenda Hufca Pruszków – „Harcerskie Lato 2022 dla mieszkańców Gminy Michałowice" | 10 000,00 zł |
| Parafia Rzymskokatolicka pw. Wniebowzięcia NMP w Michałowicach-Opaczy – „Wyjazd wakacyjny 2022" | 10 000,00 zł |
| Klub Sportowy ZDROWIE – „Łucznictwo dla dzieci w Szkole Podstawowej w Michałowicach" | 8 400,00 zł |
| Koło Gospodyń Wiejskich "Dziewczyny z Komorowa" – „SPOTKANIA W SPORTOWYM STYLU" | 6 000,00 zł |
| Stowarzyszenie Towarzystwo Aktywnych Sportowo i Kulturalnie – „Dbać o zdrowie ważna sprawa więc korzystaj z tego prawa!" | 2 700,00 zł |
| Ochotnicza Straż Pożarna w Nowej Wsi – „Obóz szkoleniowo-wypoczynkowy Młodzieżowej Drużyny Pożarniczej z Nowej Wsi doskonalący umiejętności pożarnicze oraz promujący kulturę fizyczną" | 6 360,00 zł |
| Związek Dużych Rodzin „Trzy Plus” Koło Michałowice – „Rodzicielstwo z pozytywną dyscypliną" | 6 000,00 zł |
| Uczniowski Klub Sportowy Komorów – „XVII Mikołajkowy turniej tenisa stołowego o puchar Wójta Gminy Michałowice" | 10 000,00 zł |
| Koło Gospodyń Wiejskich "Dziewczyny z Komorowa" – „ROZTAŃCZONA GMINA MICHAŁOWICE" | 4 000,00 zł |
| Towarzystwo Przyjaciół Miasta Ogrodu Komorów „KOMOROWIANIE" – „MŁYNARSKI INSPIRUJE" | 3 500,00 zł |
| Stowarzyszenie "Przyjazne Jutro" - "Organizacja cyklu spotkań „Współpraca międzynarodowa w obszarze kultury – nowe perspektywy". | 10 000,00 zł |
| Stowarzyszenie "Przyjazne Jutro" - "Organizacja wystawy z okazji jubileuszu współpracy gmin partnerskich Michałowice i Vico nel Lazio". | 10 000,00 zł |
| Związek Dużych Rodzin „Trzy Plus” Koło Michałowice – „Pozytywna dyscyplina - cykl warsztatów dla nauczycieli ze szkoły na terenie Gminy Michałowice" | 9 985,00 zł |
| Koło Gospodyń Wiejskich "Dziewczyny z Komorowa" – „WYBIERAJ ZDROWIE!" | 10 000,00 zł |
| Uczniowski Klub Sportowy „FC Komorów” – „Turniej Piłkarski Mikołajki z Komorowem" | 2 500,00 zł |



Dofinansowane
z budżetu Gminy Michałowice
w ramach dotacji dla organizacji
pozarządowych

„WIELOLETNI PROGRAM WSPÓŁPRACY GMINY MICHAŁOWICE Z ORGANIZACJAMI POZARZĄDOWYMI ORAZ INNYMI PODMIOTAMI PROWADZĄCYMI DZIAŁALNOŚĆ POŻYTKU PUBLICZNEGO NA LATA 2021- 2024”

Głównym celem Programu jest **integracja i aktywizacja społeczności lokalnej**.

Cele szczegółowe Programu:

- podnoszenie skuteczności i efektywności realizacji zadań publicznych,
- wspieranie działalności organizacji pozarządowych,
- tworzenie warunków do zwiększenia aktywności społecznej mieszkańców gminy,
- uzupełnienie działań gminy w zakresie nieobjętym przez struktury samorządowe,
- umocnienie lokalnych działań i ugruntowanie pozycji organizacji pozarządowych w działaniach na rzecz społeczeństwa obywatelskiego oraz zapewnienie im równości z innymi podmiotami,
- tworzenie warunków do zwiększania aktywności społecznej mieszkańców gminy, w szczególności seniorów,
- wspieranie aktywności seniorów w zakresie rozwoju osobistego, społecznego i zawodowego,
- zwiększenie skuteczności i efektywności działań w sferze zadań publicznych,
- poszukiwanie partnerów społecznych chętnych do współpracy oraz budowanie i umacnianie partnerstwa pomiędzy samorządem gminnym a organizacjami pozarządowymi,
- wspieranie i wzmacnianie postaw proobywatelskich, przede wszystkim poprzez wolontariat.

Wieloletni Program Współpracy z organizacjami pozarządowymi obowiązuje od 1 stycznia 2021 r. do 31 grudnia 2024 r.

BEZPIECZEŃSTWO PUBLICZNE

WYDATKI ZREALIZOWANE W RAMACH BEZPIECZEŃSTWA PUBLICZNEGO W 2022 R.:

6 077 894 zł

+816,80%

do roku 2021

W roku 2022 Gmina Michałowice przeznaczyła blisko 6,1 mln zł na wydatki związane z bezpieczeństwem publicznym. Na zadania bieżące przeznaczono środki w wysokości 5.328.766,73 zł, zaś na realizację zadań majątkowych 566.494,75 zł. Znaczną część środków, ponad 4,4 mln zł, gmina przeznaczyła na finansowanie świadczeń związanych z udzielaniem pomocy obywatelom Ukrainy. Kierunki wydatkowania środków w ramach bezpieczeństwa publicznego w 2022 r. przedstawiono poniżej.

Kierunki wydatkowania środków w ramach bezpieczeństwa publicznego w Gminie Michałowice w 2022 r.

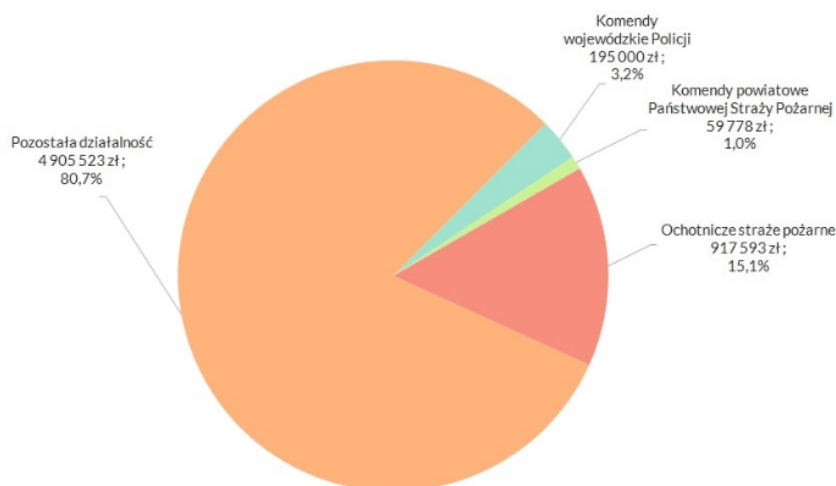

DZIAŁALNOŚĆ KOMISARIATU POLICJI W MICHAŁOWICACH

W roku 2022 mieszkańcy gminy Michałowice zgłosili 42 zagrożenia bezpieczeństwa, z czego do najbardziej uciążliwych należało:

- nieprawidłowe parkowanie – 16 interwencji,
- zła organizacja ruchu i niewłaściwa infrastruktura drogowa – 11 interwencji,
- przekraczanie dozwolonej prędkości – 7 interwencji,
- spożywanie alkoholu w miejscu publicznym – 6 interwencji.

W roku 2022 policjanci z ruchu drogowego zarejestrowali 341 zdarzeń drogowych, w tym 5 wypadków, w których jeden był ze skutkiem śmiertelnym. Głównym powodem w/w zdarzeń było nieudzielenie pierwszeństwa przejazdu, nieprawidłowa zmiana pasa ruchu i niedostosowanie prędkości do panujących warunków na drodze. Warty podkreślenia jest fakt, iż spośród 341 zdarzeń 169 miało miejsce na trasach szybkiego ruchu i drogach wojewódzkich, które przebiegają przez Gminę Michałowice. Niestety wśród zatrzymanych do kontroli policjanci z ruchu drogowego ujawnili 18 osób kierujących w stanie nietrzeźwości i 17 w stanie po użyciu alkoholu.

W ramach działań prewencyjnych funkcjonariusze z komisariatu w Regułach zatrzymali na gorącym uczynku przestępczym 67 osób. Ujawnili i zatrzymali 13 osób poszukiwanych przez organy ścigania. Doprowadzili do izby wytrzeźwień 19 osób, przeprowadzili 2.934 interwencji i wylegitymowali 3.513 osób.

Dzięki służbom ponadnormatywnym finansowanym przez Gminę, Michałowice są dużo bezpieczniejsze od Gmin ościennych. Do 30 września 2022 r. w Gminie Michałowice zarejestrowano 188 przestępstw, w tym samym okresie w Gminie Brwinów było ich 290, w Gminie Nadarzyn 274, Piastowie 238, a w Gminie Raszyn 325.

Pośród ujawnionych w Gminie Michałowice przestępstw prym wiodły przestępstwa kryminalne - 134, a wśród nich:

- kradzież rzeczy - 44,
- kradzież z włamaniem - 37,
- przestępczość gospodarcza - 34,
- kradzież samochodu - 7,
- uszkodzenie mienia - 5,
- przestępczość narkotykowa - 5,
- uszczerbek na zdrowiu - 2.

Zdecydowana większość zarejestrowanych przestępstw, bo blisko 70% zostało wykrytych.



W 2022 r. odbywały się takie akcje, jak „[Karta w dłoń i na rower!](#)”, „[Powiatowe obchody Święta Policji w Regułach](#)”, „[Jabłko czy Cytryna](#)”, czy piknik „[Bezpieczny Powiat Pruszkowski](#)”. W ramach akcji „[Karta w dłoń i na rower!](#)” uczniowie szkół mieli możliwość wyrobienia karty rowerowej. Do egzaminu zgłosiło się około 120 uczniów. 16 lipca odbyły się uroczyste obchody Święta Policji w Regułach. Przy okazji święta komendant Komisariatu Policji w Michałowicach, nadkomisarz Małgorzata Pietrusiak otrzymała mianowanie na wyższy stopień. Akcja „Jabłko czy Cytryna” odbyła się po raz kolejny. W kwietniu uczniowie szkoły podstawowej wraz z policjantami zatrzymywali kierowców na ul. Polnej w Michałowicach, a w czerwcu tych przejeżdżających ulicą Ireny w Komorowie. Trzecia edycja akcji w 2022 roku odbyła się 18 października na ulicy Głównej, przy szkole w Nowej Wsi.

"Jabłko czy Cytryna"



Karta w dłoń i na rower - 05.06.2022 r.



Bezpieczny Powiat Pruszkowski - 16.07.2022 r.



DZIAŁALNOŚĆ OCHOTNICZEJ STRAŻY POŻARNEJ W NOWEJ WSI



248

Liczba zdarzeń / akcji ratowniczych OSP w 2022 r.



44

Liczba zdarzeń / akcji pożarniczych OSP w 2022 r.



40

Liczba strażaków w OSP w 2022 r.

Strażacy-ratownicy z jednostki OSP w Nowej Wsi odnotowali w minionym roku 248 wyjazdów do zdarzeń obejmujących pożary, zagrożenia miejscowe, alarmy fałszywe oraz pomoc zespołom ratownictwa medycznego charakteryzując się średnim 4-minutowym czasem wyjazdu do akcji ratowniczo-gaśniczej. Jednostka OSP w Nowej Wsi w minionym roku organizowała szereg zbiórek pomocy rzeczowej na rzecz ogarniętej wojną Ukrainy oraz aktywnie angażowała się w szereg imprez na terenie Gminy Michałowice.

W 2022 r. potencjał kadrowy jednostki tworzyło 40 strażaków, wśród nich:

- 25 ratowników miało przeszkolenie podstawowe i aktualne badania,
- 3 ratowników było w trakcie szkolenia podstawowego,
- 7 ratowników dysponowało szkoleniami z zakresu ratownictwa technicznego,
- 20 ratowników dysponowało szkoleniami z zakresu udzielania kwalifikowanej pierwszej pomocy medycznej,
- 5 ratowników miało patent sternika motoro-wodnego,
- 8 ratowników uzyskało certyfikat w zakresie poszukiwań terenowych osób zaginionych.



BUDŻET OBYWATELSKI, FUNDUSZ SOŁECKI I OSIEDLOWY

BUDŻET OBYWATELSKI



Nauka języka włoskiego, montaż pojemnika na elektroodpady, warsztaty gry na Djembe, Koperta życia czy budowa siłowni plenerowej – to tylko niektóre z projektów **pierwszej edycji BO gminy Michałowice**, które zostały zrealizowane. Łącznie złożonych zostało 26 projektów, w tym 21 infrastrukturalnych. Pozytywną ocenę merytoryczno-prawną otrzymało 8 projektów, które w okresie 24 września-8 października 2022 zostały poddane głosowaniu. Wszystkie z projektów uzyskały wymaganą liczbę głosów (minimum 35) i zostały skierowane do realizacji z budżetu gminy 2022. **Łączna wartość projektów wyniosła 361.659,60 zł.**

PULA ŚRODKÓW BUDŻETU OBYWATELSKIEGO W 2022 R.:

500 000 zł

ŚRODKI ZREALIZOWANE W RAMACH BUDŻETU OBYWATELSKIEGO W 2022 R.:

361 659 zł



26

Liczba projektów zgłoszonych do realizacji w ramach budżetu obywatelskiego



8

Liczba projektów poddanych pod głosowanie w ramach budżetu obywatelskiego



8

Liczba projektów wybranych do realizacji w ramach budżetu obywatelskiego



397

Liczba osób głosujących w ramach budżetu obywatelskiego



377

Liczba osób, które oddały głos ważny w ramach budżetu obywatelskiego



20

Liczba osób, które oddały głos nieważny w ramach budżetu obywatelskiego

Projekty poddane pod głosowanie w ramach budżetu obywatelskiego

| Nazwa zadania | Opis | Szacunkowy koszt | Liczba głosów |
|--|---|------------------|---------------|
| Siłownia plenerowa | Siłownia plenerowa z elementami do workout'u w Granicy. | 125 500,00 zł | 187 |
| Kontaktujmy się z przyjaciółmi Włochami w ich języku | Nauka języka włoskiego dla początkujących, dla mieszkańców gminy Michałowice w sali biblioteki lub w sali szkolnej w Komorowie. | 13 300,00 zł | 143 |
| Wygodny pojemnik na elektrośmieci | Pojemnik na elektrośmieci na osiedlu Michałowice. | 30 000,00 zł | 135 |
| Michałowickie wieczory muzyczne | Cykl comiesięcznych koncertów muzyki poważnej w wykonaniu uznanych artystów różnych pokoleń. Sołectwo Reguły. | 79 500,00 zł | 119 |
| Gdzie słyszysz śpiew - tam idź | Gdzie słyszysz śpiew - tam idź. Tam dobre serca mają. Osiedle Komorów. | 14 000,00 zł | 89 |
| Karta życia | Karta życia. Osiedle Komorów. | 10 159,60 zł | 83 |
| Progi spowalniające | Progi spowalniające w ciągu ulicy Ireny i ulicy Podhalańskiej w Komorowie. | 50 000,00 zł | 82 |
| Bębnimy dla zdrowia i radości | Warsztaty bębniarskie dla dużych i małych, dla młodych i dojrzałych, czyli dla każdego. Osiedle Komorów. | 39 200,00 zł | 81 |





Czym jest KOPERTA ŻYCIA?

▶▶▶▶▶

To koperta przechowywana w lodówce, zawierająca formularz z opisem historii choroby, listą zatywanych leków oraz danymi chorego i kontaktem do lekarza prowadzącego i najbliższych członków rodziny - informacjami niezbędnymi podczas przeprowadzenia wywiadu lekarskiego w trakcie udzielania pomocy lekarskiej

DLA KOGO JEST KOPERTA ŻYCIA?

Dla seniorów przewlekle chorych, mieszkających samotnie.



B budżet 2022 obywatelski



FUNDUSZ SOŁECKI I OSIEDLOWY

WYDATKI ZREALIZOWANE W RAMACH FUNDUSZU SOŁECKIEGO I OSIEDLOWEGO W 2022 R.:

917 723 zł

+18,85 %

do roku 2021

W roku 2022 z uwagi na zmniejszenie obostrzeń związanych z pandemią Covid-19, realizacja funduszu sołectkiego i osiedlowego odbywała się bez ograniczeń wymaganych w poprzednich latach. W porównaniu do roku 2021 nastąpił wzrost realizacji umów z tych funduszy, co wymagało włożenia dodatkowego wysiłku w ich przygotowanie. Wszystkie zajęcia dla mieszkańców Gminy zostały wznowione, jednak przy zachowaniu środków ostrożności, co sprawiło, że zaoferowano mieszkańcom szerszy zakres działalności, przy jednoczesnej realizacji budżetu sołectkiego i osiedlowego na bardzo wysokim poziomie. Mieszkańcy Gminy Michałowice mogli skorzystać z bardzo szerokiej oferty zajęć, warsztatów, wyjazdów, spotkań, koncertów itp. Ostatecznie realizacja **funduszu sołectkiego i osiedlowego w 2022 r. wyniosła 98,04 %**, co przy planie 936.024,61 zł stanowi wydatki w kwocie 917.723,52 zł. Fundusz sołectki został zrealizowany na poziomie 97,62 % (plan: 668.001,91 zł, wykonanie: 652.106,58 zł), co w porównaniu do roku 2021 stanowiło wzrost o 8,07 %.

Wykonanie funduszu sołectkiego i osiedlowego w 2022 r.

| Wyszczególnienie | Przyznane środki w 2022 r. | Wykonanie środków w 2022 r. | Stożień wykonania |
|---------------------------------|----------------------------|-----------------------------|-------------------|
| Sołectwo Reguły | 89 340,90 zł | 84 778,96 zł | 94,89% |
| Sołectwo Pęcice | 56 284,77 zł | 55 040,92 zł | 97,79% |
| Sołectwo Nowa Wieś | 89 340,90 zł | 89 247,50 zł | 99,90% |
| Sołectwo Suchy Las | 25 730,18 zł | 25 114,28 zł | 97,61% |
| Sołectwo Komorów | 89 340,90 zł | 88 998,62 zł | 99,62% |
| Sołectwo Sokołów | 40 650,11 zł | 40 598,74 zł | 99,87% |
| Sołectwo Michałowice Wieś | 77 637,24 zł | 74 826,83 zł | 96,38% |
| Sołectwo Opacz Mała | 38 505,93 zł | 36 986,17 zł | 96,05% |
| Sołectwo Opacz-Kolonia | 89 340,90 zł | 88 769,62 zł | 99,36% |
| Sołectwo Pęcice Małe | 71 830,08 zł | 67 744,94 zł | 94,31% |
| Razem sołectwa | 668 001,91 zł | 652 106,58 zł | 97,62% |
| Osiedle Granica | 89 340,90 zł | 87 730,44 zł | 98,20% |
| Osiedle Komorów | 89 340,90 zł | 88 622,94 zł | 99,20% |
| Osiedle Michałowice | 89 340,90 zł | 89 263,56 zł | 99,91% |
| Razem osiedla | 268 022,70 zł | 265 616,94 zł | 99,10% |
| Razem sołectwa i osiedla | 936 024,61 zł | 917 723,52 zł | 98,04% |

REALIZACJA FUNDUSZU SOŁECKIEGO I OSIEDLOWEGO

SOŁECTWO REGUŁY

| Nazwa zadania | Wydatkowane środki w 2022 r. |
|---|------------------------------|
| Organizacja pikników, zajęć, warsztatów i wydarzeń związanych z działalnością kulturalną oraz poznawaniem kultury i dziedzictwa narodowego – zrealizowano zajęcia robótek ręcznych, laboratorium junióra, naukę tańca, warsztaty wielkanocne, warsztaty kompozycji kwiatowych, warsztaty wypiekania pierniczków, spotkania świąteczne, kino plenerowe | 37 335,39 zł |
| Zakup biletów, wejściówek, voucherów na wydarzenia związane z działalnością kulturalną – Koncert w Teatrze Scena Relax w Warszawie, spektakl w Mateczniku Mazowsze | 10 907,00 zł |
| Zakupy związane z organizacją pikników, zajęć, warsztatów i wydarzeń z związanych z działalnością kulturalną oraz poznawaniem kultury i dziedzictwa narodowego – robótki ręczne, zajęcia i warsztaty, spotkania świąteczne, środki czystości | 9 278,03 zł |
| Zakup rzeczy ruchomych stanowiących wyposażenie świetlicy wiejskiej w Regułach – świąteczne artykuły dekoracyjne, zastawa stołowa, sprzęt AGD | 1 911,82 zł |
| Organizacja imprez, zajęć i warsztatów sportowo-rekreacyjnych – zajęcia taneczno-ruchowe | 24 102,00 zł |
| Zakupy związane z organizacją imprez, zajęć i warsztatów sportowo-rekreacyjnych – piłki, taśmy, rakiетки | 1 244,72 zł |

SOŁECTWO PĘCICE

| Nazwa zadania | Wydatkowane środki w 2022 r. |
|--|------------------------------|
| Organizacja zajęć warsztatów i wydarzeń związanych z działalnością kulturalną oraz poznawaniem kultury i dziedzictwa narodowego – współorganizowano koncert utworów Anny German | 2 000,00 zł |
| Organizacja imprez, spotkań świątecznych i aktywizujących – zorganizowano Piknik Rodzinny, Koncert kolęd oraz Spotkanie świąteczne mieszkańców | 26 758,60 zł |
| Zakupy związane z organizacją imprez, spotkań świątecznych i aktywizujących – zakupy dot. organizacji spotkań świątecznych, świąteczne artykuły dekoracyjne | 3 327,32 zł |
| Zakup biletów, wejściówek, voucherów na wydarzenia związane z działalnością kulturalną – zakupione zostały bilety do Teatru Buffo, Teatru Komedia, Teatru 6 Piętro, bilety na koncert w Mateczniku Mazowsze oraz vouchery do Teatru Powszechnego | 22 955,00 zł |

SOŁECTWO NOWA WIEŚ

| Nazwa zadania | Wydatkowane środki w 2022 r. |
|---|------------------------------|
| Organizacja zajęć, warsztatów i wydarzeń związanych z działalnością kulturalną oraz poznaniem kultury i dziedzictwa narodowego, w ramach przedsięwzięcia zrealizowano: warsztaty plastyczne dla dzieci młodzieży i dorosłych, warsztaty kulinarne, koncerty, teatrzyki dla dzieci, zajęcia taneczne | 37 845,16 zł |
| Organizacja spotkań, szkoleń, wykładów i prelekcji – odbyło się spotkanie autorskie z Tomaszem Justyniarskim | 1 500,00 zł |
| Organizacja imprez, spotkań świątecznych i aktywizujących – Piknik z okazji Dnia Dziecka, Piknik na Pożegnanie lata, Zabawa Andrzejkowa, Zabawa Choinkowa, Koncert kolęd | 22 000,00 zł |
| Zakupy związane z organizacją zajęć, warsztatów, imprez i spotkań świątecznych i aktywizujących – m.in. folie plandeki pacholki niezbędne do organizacji pikników, naczynia jednorazowe itp. | 4 192,29 zł |
| Organizacja imprez, zajęć i warsztatów sportowo-rekreacyjnych – zajęcia taneczno ruchowe (zumba, pilates), joga dla kręgosłupa | 23 710,05 zł |

SOŁECTWO SUCHY LAS

| Nazwa zadania | Wydatkowane środki w 2022 r. |
|--|------------------------------|
| Organizacja imprez, spotkań świątecznych, aktywizujących – Teatryk z okazji Dnia Dziecka | 1 500,00 zł |
| Zakupy związane z organizacją imprez, spotkań świątecznych, aktywizujących – zakupy przeznaczone na organizację Dnia Dziecka | 1 495,64 zł |
| Organizacją imprez kulturalnych związanych z poznawaniem kultury i dziedzictwa narodowego – zorganizowany został wyjazd mieszkańców (zwiedzanie zabytków oraz miejsc kultury i dziedzictwa narodowego) | 9 700,00 zł |
| Zakup biletów związanych z działalnością kulturalną – zakupione zostały bilety do Teatru Studio Buffo oraz do Matecznika Mazowsze | 6 900,00 zł |
| Organizacja imprez dla mieszkańców – zrealizowane zostały zajęcia sportowe taneczno ruchowe | 3 861,00 zł |
| Zakupy związane z organizacją imprez dla mieszkańców – zakupiony został sprzęt sportowy oraz gry planszowe przeznaczone na zawody i turnieje organizowane w ramach imprezy świątecznej | 1 657,64 zł |

SOŁECTWO KOMORÓW

| Nazwa zadania | Wydatkowane środki w 2022 r. |
|---|------------------------------|
| Organizacja imprez kulturalnych, świątecznych, edukacyjnych związanych z poznawaniem kultury i dziedzictwa narodowego – zorganizowany został piknik na Pożegnanie lata, Piknik „Wianki” oraz warsztaty laboratorium juniora | 31 370,00 zł |
| Zakupy związane z organizacją imprez kulturalnych, świątecznych, edukacyjnych związanych z poznawaniem kultury i dziedzictwa narodowego – spotkania świąteczne, art. do przeprowadzenia warsztatów świątecznych i kulinarnych | 7 963,08 zł |
| Teatryki dla dzieci – zorganizowanych zostało 9 przedstawień | 5 000,00 zł |
| Koncerty – Koncert na Pożegnanie lata | 2 500,00 zł |
| Zakup biletów do teatru, opery – zakupione zostały bilety i vouchery na spektakle wystawiane w Centrum Kultury i Sportu w Pruszkowie | 27 460,00 zł |
| Organizacja zajęć sportowych i gimnastycznych dla dorosłych, dzieci, młodzieży i seniorów – zajęcia taneczno ruchowe, zajęcia sportowe dla młodzieży, joga | 14 705,54 zł |

SOŁECTWO SOKOŁÓW

| Nazwa zadania | Wydatkowane środki w 2022 r. |
|--|------------------------------|
| Organizacja imprez kulturalnych, Dzień Dziecka, Zabawa Andrzejkowa, Wigilia, Mikołajki, Dzień Kobiet, Sokółów – odbyło się spotkanie z Okazji Dnia Kobiet, piknik z okazji Dnia Dziecka, Zabawa Andrzejkowa, Koncert kolęd, Spotkanie świąteczne mieszkańców | 17 000,00 zł |
| Organizacja warsztatów z rękodziela – warsztaty wielkanocne | 1 974,00 zł |
| Zakupy spożywcze – Piknik Rodzinny, Mikołajki | 1 647,97 zł |
| Odnowienie figurki wiejskiej – wykonany został I Etap prac związanych z renowacją figurki Matki Boskiej | 19 976,77 zł |

SOŁECTWO MICHAŁOWICE

| Nazwa zadania | Wydatkowane środki w 2022 r. |
|--|------------------------------|
| Organizacja warsztatów, teatryków, koncertów, pikników, festynów, wyjazdów, spotkań aktywizujących, integracyjnych i rozwojowych – zorganizowane m.in. warsztaty z rysunku, warsztaty tańca, warsztaty plastyczne, warsztaty wielkanocne, warsztaty kulinarnie, warsztaty tworzenia biżuterii, Andrzejką, Mikołajki | 32 507,20 zł |
| Zakupy związane z organizacją warsztatów, teatryków, koncertów, pikników, festynów, wyjazdów, spotkań aktywizujących, integracyjnych i rozwojowych, związanych z poznawaniem kultury i dziedzictwa narodowego – zakup materiałów potrzebnych do przeprowadzenia warsztatów (wielkanocne, z okazji Dnia Kobiet, Dnia Matki i Dnia Ojca, kulinarnych, jesiennych, świątecznych itp.), zakupy zw. z przygotowaniem pikników i spotkań | 29 629,63 zł |
| Organizacja imprez, zajęć i warsztatów sportowych i rekreacyjnych – m.in. podstawy tańca sportowego, zajęcia ruchowe dla dzieci, zumba | 12 690,00 zł |

SOŁECTWO OPACZ MAŁA

| Nazwa zadania | Wydatkowane środki w 2022 r. |
|--|------------------------------|
| Organizacja zajęć, warsztatów, wydarzeń związanych z działalnością kulturalną oraz poznawaniem kultury i dziedzictwa narodowego – warsztaty kompozycji kwiatowych, warsztaty biżuterii | 2 607,00 zł |
| Zakupy związane z organizacją zajęć, warsztatów, wydarzeń związanych z działalnością kulturalną oraz poznawaniem kultury i dziedzictwa narodowego – organizacja Pikniku Rodzinnego | 496,76 zł |
| Organizacja imprez, spotkań świątecznych i aktywizujących – warsztaty świąteczne, organizacja Pikniku Rodzinnego, Zabawa Mikołajkowa | 19 143,00 zł |
| Zakupy związane z organizacją imprez, spotkań świątecznych i aktywizujących – organizacja Pikniku Rodzinnego | 739,41 zł |
| Zakup biletów, wejściówek, voucherów na wydarzenia związane z działalnością kulturalną – zakupione zostały bilety do Teatru Kamienica i Teatru 6 Piętro | 14 000,00 zł |

SOŁECTWO OPACZ-KOLONIA

| Nazwa zadania | Wydatkowane środki w 2022 r. |
|---|------------------------------|
| Organizacja zajęć, warsztatów i wydarzeń związanych z działalnością kulturalną oraz poznawaniem kultury i dziedzictwa narodowego – zorganizowano warsztaty kulinarne, laboratorium juniora, teatryki dla dzieci, koncert z okazji Dnia Kobiet, Piknik z okazji Dnia Dziecka, Piknik na Pożegnanie lata, Zabawę Andrzejkową, Bal Choinkowy, warsztaty świąteczne | 59 275,00 zł |
| Zakupy związane z organizacją zajęć, warsztatów i wydarzeń związanych z działalnością kulturalną oraz poznawaniem kultury i dziedzictwa narodowego – m.in. bilety do Teatru Buffo, kwiaty, art. związane z organizacją spotkań i pikników | 12 295,62 zł |
| Organizacja imprez, zajęć, warsztatów sportowo-rekreacyjnych – zorganizowane zostały zajęcia taneczno-ruchowe | 17 199,00 zł |

SOŁECTWO PĘCICE MAŁE

| Nazwa zadania | Wydatkowane środki w 2022 r. |
|--|------------------------------|
| Prowadzenie strony internetowej | 2 161,02 zł |
| Organizacja zajęć, warsztatów i wydarzeń związanych z działalnością kulturalną – nauka tańca, teatryki, koncerty | 17 550,00 zł |
| Organizacja imprez i spotkań świątecznych aktywizujących – Piknik Rodzinny, Mikołajki | 16 936,50 zł |
| Zakupy związane z organizacją zajęć, warsztatów i wydarzeń zw. z działalnością kulturalną, organizacja imprez i spotkań świątecznych aktywizujących – kwiaty, naczynia jednorazowe, środki czystości, art. związane z organizacją spotkań i pikników | 5 132,29 zł |
| Zakup biletów i wejściówek na wydarzenia związane z działalnością kulturalną – bilety do Teatru Studio Buffo, Bilety do Matecznika Mazowsze | 10 920,00 zł |
| Organizacja zajęć i warsztatów sportowo-rekreacyjnych – zumba, pilates | 12 767,36 zł |
| Zakupy związane z organizacją zajęć i warsztatów sportowo-rekreacyjnych – zakup piłek, art. związane z organizacją konkursów i zawodów sportowych | 2 277,77 zł |



OSIEDLE GRANICA

| Nazwa zadania | Wydatkowane środki w 2022 r. |
|---|------------------------------|
| Organizacja zajęć, warsztatów i wydarzeń związanych z działalnością kulturalną oraz poznawaniem kultury i dziedzictwa narodowego – m.in. zajęcia taneczne, warsztaty kreatywne, koncerty, laboratorium juniora, zajęcia ceramiczne, warsztaty biżuterii, warsztaty świąteczne | 47 233,03 zł |
| Organizacja imprez, spotkań świątecznych i aktywizujących – Piknik Rodzinny, Zabawa Andrzejkowa, Mikołajki | 12 311,00 zł |
| Zakupy związane z organizacją zajęć, warsztatów i wydarzeń związanych z działalnością kulturalną oraz poznawaniem kultury i dziedzictwa narodowego, organizacja imprez, spotkań świątecznych i aktywizujących - art. z przeznaczeniem na przygotowanie spotkań imprez i pikniku | 5 512,63 zł |
| Organizacja imprez, zajęć i warsztatów sportowo-rekreacyjnych – m.in. joga, Aktywny senior, zumba, zajęcia taneczno-ruchowe | 22 673,78 zł |

OSIEDLE KOMORÓW

| Nazwa zadania | Wydatkowane środki w 2022 r. |
|--|------------------------------|
| Organizacja zajęć, warsztatów i wydarzeń związanych z działalnością kulturalną oraz poznawaniem kultury i dziedzictwa narodowego – nauka tańca, zajęcia plastyczne, modernizacja strony internetowej, koncerty, noc filmowa, planszówki, teatryk | 36 127,73 zł |
| Organizacja spotkań, szkoleń, wykładów i prelekcji – pokazy filmowe, Wieczór Kubański, Piknik Rodzinny, koncert | 27 804,00 zł |
| Zakupy związane z organizacją zajęć, warsztatów i wydarzeń związanych z działalnością kulturalną oraz poznawaniem kultury i dziedzictwa narodowego, organizacja spotkań, szkoleń, wykładów i prelekcji – m.in. zakup kwiatów, naczyń jednorazowych, art. na potrzeby przeprowadzanych warsztatów oraz spotkań kiermaszy i pikników | 7 751,21 zł |
| Organizacja imprez, zajęć i warsztatów sportowo-rekreacyjnych – joga, pilates, zumba | 16 940,00 zł |

OSIEDLE MICHAŁOWICE

| Nazwa zadania | Wydatkowane środki w 2022 r. |
|---|------------------------------|
| Organizacja zajęć warsztatów i wydarzeń związanych z działalnością kulturalną oraz poznawaniem kultury i dziedzictwa narodowego – zorganizowane zostały m.in. robótki ręczne, zajęcia z tanga, warsztaty kreatywne, plastyczne, kulinarne, wielkanocne, tworzenie biżuterii, aromaterapii, serowarskie, świąteczne, koncert | 47 202,42 zł |
| Organizacja imprez, spotkań świątecznych i aktywizujących – piknik Rodzinny, spotkanie seniorów, spotkanie dot. rocznicy wybuchu Powstania Warszawskiego, | 1 770,80 zł |
| Zakupy związane z organizacją zajęć warsztatów i wydarzeń związanych z działalnością kulturalną oraz poznawaniem kultury i dziedzictwa narodowego, organizacją imprez, spotkań świątecznych i aktywizujących – art. z przeznaczeniem na przygotowanie spotkań i pikników, i warsztatów tematycznych (m.in. czekoladowe, plastyczne, Wielkanocne, Bożonarodzeniowe itp.) | 16 714,66 zł |
| Organizacja imprez, zajęć i warsztatów sportowo-rekreacyjnych – ćwiczenia ogólnorozwojowe, pilates, joga | 23 575,68 zł |



KOMUNIKACJA Z URZĘDEM

KOMUNIKACJA Z MIESZKAŃCAMI

W 2022 r. na stronie internetowej [Gminy Michałowice](#) zostało zamieszczonych ponad 1.133 aktualności i komunikatów oraz liczne zaproszenia na wydarzenia organizowane przez gminę, jednostki organizacyjne, sołectwa i osiedla oraz organizacje pozarządowe. Informacje o gminnych wydarzeniach były ponadto zamieszczane na tablicach ogłoszeniowych we wszystkich miejscowościach gminy. Równocześnie zamieszczane były także posty, filmy i wydarzenia na [gminnym facebooku](#) oraz profilu [facebook Małgorzaty Pacheckiej](#), wójt gminy.

W 2022 r. Gmina Michałowice w dalszym ciągu stawiała wysoki nacisk na rozwój e-usług. Na stronie internetowej Gminy funkcjonował [e-urząd](#), w ramach którego umożliwiono dokonywanie płatności elektronicznych w ramach systemu [e-płatności](#) oraz [e-podatki](#), elektroniczny [odczyt licznika](#), czy możliwość zapisania dziecka do przedszkola lub szkoły za pośrednictwem systemu [e-rektutacje](#). Mieszkańcy otrzymywali także informacje poprzez SMS-owy system powiadamiania oraz newsletter gminny.



W ramach realizacji programu **"Poprawa jakości świadczenia usług publicznych w formie elektronicznej w Gminie Michałowice"** w roku 2022 wymieniono w urzędzie gminy oprogramowanie systemu księgowości podatkowej (podatki, odpady, woda i kanalizacja) oraz zawarto umowę z wykonawcą na wsparcie, utrzymanie i aktualizację systemu do roku 2027, tym samym umożliwiając zasilanie danymi systemu on-line.

Integralną częścią projektu był również zakup jednych z najnowocześniejszych w Polsce wodomierzy radiowych pozwalających na precyzyjny pomiar ultradźwiękowy oraz zdalną komunikację (odczyty wodomierzy). W pierwszym etapie zakupiono 2.100 wodomierzy i rozpoczęto ich montaż w domach mieszkańców Gminy.

Wartość umowy „Zakup oprogramowania, wdrożenie e-usług oraz zakup urządzeń do zdalnego odczytu wody na potrzeby Gminy Michałowice” opiewa na kwotę 2.164.370,00 zł brutto. Projekt dofinansowany z Europejskiego Funduszu Rozwoju Regionalnego w kwocie 1.168.200,00 zł.

W ramach działań związanych z realizacją zapisów Ustawy o dostępności:

- uaktualniono zapisy na stronie internetowej Urzędu dotyczące zapewnienia dostępności osobom ze szczególnymi potrzebami o niezbędne informacje oraz tryby postępowania wraz z załączeniem wniosków o zapewnienie dostępności w konkretnych przypadkach,
- wprowadzono procedurę obsługi osób ze szczególnymi potrzebami w Urzędzie Gminy Michałowice,
- opracowano i opublikowano na stronie internetowej Urzędu Plan działania na rzecz poprawy zapewnienia dostępności osobom ze szczególnymi potrzebami w Urzędzie Gminy Michałowice,
- wzięto udział w projekcie realizowanym przez Uniwersytet Kardynała Stefana Wyszyńskiego pn. „Elementarz AAC- urząd przyjazny osobom z trudnościami w komunikowaniu się”, czego efektem było opracowanie i wdrożenie Standardów obsługi osób o złożonych potrzebach w komunikowaniu się w UG Michałowice, oraz złożono wniosek o udzielenie grantu w ramach projektu realizowanego przez PFRON w ramach programu „Dostępny samorząd – granty”. W ramach tego projektu Urząd Gminy otrzymał w 2023 roku dofinansowanie w kwocie 90.300,00 zł na rozszerzenie zakresu działania na rzecz poprawy dostępności w budynku, tj. m.in. na: montaż dwóch elektrycznych samozamykaczy wraz z wideodomofonem przy drzwiach wejściowych do budynku, zakup i montaż uchwyty do kul i lasek przy stanowiskach obsługi, wykonanie ścieżek i pól uwagi na pozostałych piętrach budynku, zakup i montaż przewijaka dla dzieci, montaż sygnalizacji dźwiękowej w windach, montaż map tyflograficznych na pozostałych piętrach budynku oraz tabliczek informacyjnych, zakup krzesła do ewakuacji, doradztwo w zakresie realizacji zadań w tym zakresie.

Z uwagi na trwającą pandemię i wzrastające zagrożenie zdrowotne, w 2022 r. nadal preferowaną formą kontaktu z urzędnikami była platforma [e-urząd](#) i [e-puap](#) oraz kontakt mailowy lub telefoniczny. Dodatkowo dla osób, które nie miały możliwości elektronicznego przesłania dokumentów, ustawiono skrzynkę podawczą w przedsionku Urzędu przy wejściu głównym (od ul. Kuchy), do której można było wrzucać pisma / wnioski / podania.

W 2022 r. ukazały się 4 wydania [Biuletynu Informacyjnego Gminy Michałowice](#), w liczbie 3.000 szt. na każdą edycję za pośrednictwem którego przekazywano najważniejsze informacje dotyczące działalności Wójta, Rady Gminy oraz pracowników Urzędu Gminy w Michałowicach, a także przedstawiano realizowane przez mieszkańców inicjatywy i projekty. Wydawnictwo było dostępne w urzędzie gminy, w gminnych szkołach i przedszkolach, bibliotekach, przychodniach zdrowia, lokalnych sklepach i aptekach.

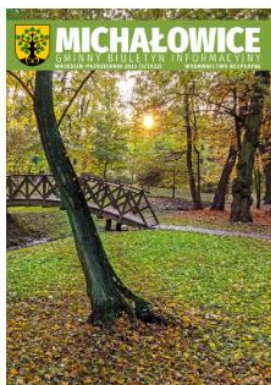

PARTYCYPACJA SPOŁECZNA

KONSULTACJE SPOŁECZNE

Konsultacje społeczne jako element dialogu z mieszkańcami dają możliwość uczestniczenia społeczności lokalnej w procesie podejmowania rozstrzygnięć w ważnych dla Gminy sprawach. Przekazywanie przez Gminę informacji zainteresowanym mieszkańcom o planowanych przedsięwzięciach i ich efektach oraz zbieranie opinii i propozycji mieszkańców w procesie konsultacji daje możliwość wykorzystania głosu społeczności lokalnej przy podejmowaniu optymalnych decyzji dotyczących tych przedsięwzięć. Konsultacje społeczne stanowią istotny element w procesie budowania wspólnoty lokalnej, służą aktywizacji środowisk lokalnych i tworzeniu poczucia odpowiedzialności za naszą „małą ojczyznę”. **W Gminie Michałowice konsultacje społeczne dotyczą różnych aspektów, począwszy od kwestii związanych z zagospodarowaniem przestrzennym, kończąc na sprawach dotyczących polityki społecznej.**

KONSULTACJE SPOŁECZNE DLA PROJEKTÓW MPZP

Dla każdego projektu MPZP minimum 2 razy przeprowadza się konsultacje społeczne. Najpierw, na samym początku procedury, po podjęciu przez Radę Gminy uchwały o przystąpieniu do sporządzania planu, wszyscy zainteresowani mogą składać wnioski do projektu planu. Drugim etapem, następującym po opracowaniu przez projektantów projektu MPZP oraz uzyskaniu odpowiednich uzgodnień i opinii ze strony różnych urzędów i instytucji publicznych, jest wyłożenie projektu MPZP wraz z prognozą oddziaływania na środowisko do publicznego wglądu. W trakcie wyłożenia odbywa się dyskusja publiczna nad rozwiązaniami przyjętymi w projekcie. Podczas wyłożenia oraz minimum 14 dni po zakończeniu wyłożenia osoby zainteresowane mogą składać uwagi do projektu planu. Jeśli na skutek złożonych uwag lub innych przyczyn projekt MPZP ulegnie znacznej zmianie, etap wyłożenia do publicznego wglądu (wraz z dyskusją publiczną i możliwością składania uwag) jest ponawiany.

O etapie składania wniosków oraz o etapie wyłożenia do publicznego wglądu gminy są zobowiązane do informowania mieszkańców poprzez zamieszczenie ogłoszenia na tablicy ogłoszeń, w prasie lokalnej oraz na stronie gminy. Ponadto o wyłożeniach informowano wykorzystując media społecznościowe. Co więcej, od połowy 2022 r. wprowadzono dodatkowy sposób informowania mieszkańców i innych użytkowników terenów o terminach i miejscach konsultacji społecznych – pracownicy Urzędu Gminy opracowywali plakaty i rozwieszali je na obszarach sporządzanych planów oraz przed budynkiem urzędu gminy. Osoby zainteresowane również niejednokrotnie odwiedzali Wieloosobowe Stanowisko ds. Urbanistyczno-Architektonicznych także poza etapami składania wniosków i wyłożeń projektów MPZP w celu skonsultowania swoich zamierzeń inwestycyjnych czy zapoznania z projektami planów.

W 2022 r. przeprowadzono w sumie 11 etapów konsultacji społecznych dla 10 projektów MPZP:

- **MPZP obszaru „Dębowa” na terenie obrębu Granica:**

Ogłoszeniem z 16 lutego poinformowano o możliwości składania wniosków do projektu planu w terminie do 11 marca.

- **MPZP obszaru „Szkolna” na terenie obrębu Michałowice-Osiedle:**

W dniach od 16 lutego do 18 marca projekt MPZP został wyłożony do wglądu. Dyskusja publiczna odbyła się 14 marca, a uwagi do planu można było składać do 1 kwietnia. Plan ten został uchwalony przez Radę Gminy 31 maja 2022 r.

- **MPZP obszaru „Wesoła – cz. 2” na terenie obrębu Michałowice-Wieś:**

W dniach od 25 lipca do 19 sierpnia projekt MPZP został wyłożony do wglądu. Dyskusja publiczna odbyła się 9 sierpnia, a uwagi do planu można było składać do 5 września. Plan ten został uchwalony przez Radę Gminy 25 października 2022 r.

▪ **MPZP tzw. obszaru „Wiejska” na terenie obrębu Reguły:**

W 2022 r. odbyły się 2 etapy konsultacji społecznych projektu MPZP. Ogłoszeniem z 25 maja poinformowano o możliwości składania wniosków do projektu planu w terminie do 17 czerwca. Pierwsze wyłożenie projektu MPZP do publicznego wglądu odbywało się w dniach 14 grudnia 2022 r. – 5 stycznia 2023 r. Dyskusję publiczną przeprowadzono 15 grudnia 2022 r., a uwagi można było składać do 20 stycznia 2023 r.

▪ **MPZP obszaru „Ostoja” w obrębie Komorów-Osiedle:**

W dniach od 21 września do 14 października projekt MPZP został wyłożony po raz pierwszy do wglądu. Dyskusja publiczna odbyła się 11 października, a uwagi do planu można było składać do 28 października.

▪ **MPZP obszaru „Stoneczna” w obrębie Reguły:**

W dniach od 14 listopada do 14 grudnia projekt MPZP został wyłożony po raz pierwszy do wglądu. Dyskusja publiczna odbyła się 1 grudnia, a uwagi do planu można było składać do 20 grudnia.

▪ **MPZP obszaru „Wacława” w obrębie Sokołów:**

W dniach od 14 listopada do 14 grudnia projekt MPZP został wyłożony po raz pierwszy do wglądu. Dyskusja publiczna odbyła się 1 grudnia, a uwagi do planu można było składać do 20 grudnia.

▪ **MPZP obszaru „Regulska”:**

W dniach od 2 do 23 grudnia projekt MPZP został wyłożony do wglądu. Dyskusja publiczna odbyła się 5 grudnia, a uwagi do planu można było składać do 9 stycznia 2023 r. Przygotowany w 2013 r. projekt planu zakładał zmianę przeznaczenia pod centrum handlowe (zgodnie z procedowaną wtedy zmianą Studium). Zmiana Studium została unieważniona przez Wojewodę i w związku z powyższym plan nie był kontynuowany. W obowiązującym Studium uwarunkowań i kierunków zagospodarowania przestrzennego gminy Michałowice teren „Regulska” przeznaczony jest pod zabudowę mieszkaniowo-usługową i na fragmencie pod zabudowę mieszkaniową jednorodziną krajobrazową

Wójt Gminy Michałowice zaprasza

konsultacje miejscowego planu zagospodarowania przestrzennego Gminy Michałowice



Obszar pomiędzy ul. Wiejską i torami WKD w Regułach

Wyłożenie projektu mpzp: 14 grudnia – 5 stycznia 2023 r.
Stacjonarnie: Urząd Gminy Michałowice (paw1007), w godz. 9:00-15:30 (pon.-czw.) i 9:00-13:30 (pi.)
Internetowo: gm.michałowice.pl

Dyskusja publiczna: 15 grudnia 2022 r., godz. 16:00
Miejsce: Urząd Gminy Michałowice, sala multimedialna /parter/

Składanie uwag: do dnia 20 stycznia 2023 r.
w biurze posiedzeń Urzędu Gminy, ul. Piłsudskiego 40, 50-100 Michałowice
internetowo: sejstra.facynki.pl/aktualizacja/Lub-SPURP

Wójt Gminy Michałowice zaprasza

konsultacje miejscowego planu zagospodarowania przestrzennego Gminy Michałowice



Obszar „Regulska” w Regułach

Wyłożenie projektu mpzp: 2 grudnia – 23 grudnia
Stacjonarnie: Urząd Gminy Michałowice (parter), w godz. 9:00-15:30 (pon.-czw.) i 9:00-13:30 (pi.)
Internetowo: gm.michałowice.pl

Dyskusja publiczna: 5 grudnia, godz. 17:00
Miejsce: Urząd Gminy Michałowice, sala multimedialna /parter/

Składanie uwag: do dnia 9 stycznia 2023 r.
w biurze posiedzeń Urzędu Gminy, ul. Piłsudskiego 40, 50-100 Michałowice
internetowo: sejstra.facynki.pl/aktualizacja/Lub-SPURP



PREZENTACJA KONCEPCJI ZAGOSPODAROWANIA TERENU NAD ZALEWEM W KOMOROWIE-WSI

Prezentacja wariantów zagospodarowania terenów nad zalewem odbyła się 25 marca w świetlicy Kaliszowy Gaik w Komorowie Wsi.

Koncepcje zagospodarowania terenu nad komorowskim zalewem zostały sporządzone na podstawie wyników przeprowadzonych 2021 r. konsultacji społecznych. Wzięło w nich udział ponad 440 osób (spotkania Word Cafe oraz ankieta).

Wszystkie warianty zakładają utworzenie wokół zalewu **ścieżki o nawierzchni z kruszywa, a także pływającej wyspy dla ptaków, pomostów, połączenia ciągu pieszo-rowerowego usytuowanego w ciągu ulicy Głównej poprzez przebudowę „dolnej” kładki jazu, a także wykonanie nasadzeń drzew i krzewów** i urządzenie małej architektury. Wariant drugi wprowadzający elementy rekreacyjne zakłada dodatkowo m.in. urządzenie trawiastego boiska do siatkówki i badmintona, placu zabaw dla starszych dzieci, urządzenie terenu zielonego z miejscem do odpoczynku. Natomiast trzeci wprowadza dodatkowe elementy parkowe – ławki i stoły parkowe, zakłada przebudowę altany i oświetlenie ścieżki na prawym brzegu zalewu.

Uczestnicy obydwu spotkań wyrażali opinie dotyczące przedstawionych koncepcji zagospodarowania tych terenów. Uwagi mieszkańców zostały spisane i w oparciu o nie zostaną opracowane projekty urządzenia pozyskanego terenu dla parku w Regułach oraz terenu nad komorowskim zalewem. Kolejnym etapem będzie przygotowanie projektu zagospodarowania terenu oraz jego wykonanie.



PREZENTACJA KONCEPCJI ZAGOSPODAROWANIA NOWO POZYSKANYCH TERENÓW PARKU W REGUŁACH

Powierzchnia parku w Regułach **powiększy się o 0,96 ha**. Krajowy Ośrodek Wsparcia Rolnictwa na mocy aktu notarialnego przekazał nieodpłatnie Gminie Michałowice działkę nr 483 w Regułach na cele publiczne - **utworzenie strefy wypoczynkowej dla mieszkańców na terenach zielonych oraz infrastruktury sportowej i kulturalnej**. Jedną z koncepcji zagospodarowania tego miejsca zakłada powstanie parku i ogrodu społecznego wraz z m.in. z pawilonem botanicznym z funkcją edukacyjną, pergolą z dużym stołem integracyjnym, boiskiem do siatkówki oraz placem zabaw dla dzieci starszych, przeniesienie siłowni plenerowej ze starej części parku oraz montaż drążków do kalisteniki i ćwiczeń siłowych. Natomiast druga, o charakterze sportowo-rekreacyjnym: urządzenie kortów tenisowych, boisk do siatkówki, koszykówki, gry w bule, squasha, szachownicy plenerowej, plansz do ćwiczeń sprawnościowych, postawienie pawilonu obsługi aktywności sportowych (szatnie i sanitariaty) oraz placu zabaw dla dzieci starszych.

Spotkanie odbyło się 21 marca 2022 r. w urzędzie gminy. Mieszkańcy opowiedzieli się za rozwiązaniami, które przyniosą w to miejsce nową zieleń, drzewa i krzewy, które staną się siedliskiem dla ptaków. Uznanie zdobył pomysł budowy scenki koncertowej oraz instalacja ławek, oświetlenia i monitoringu, urządzenie miejsca na ognisko (a w zasadzie przeniesienia ogniska z zabytkowej części parku), wybudowania tężni zamiast ogródka społecznego oraz wykonania ścieżki rowerowej wokół parku i obsadzenia jej drzewami.

Uczestnicy spotkania poznali także koncepcję utworzenia ścieżek geologicznych w naszej gminie. Opowiedziała o niej dr hab. Maria Górską-Zabielska, profesor Uniwersytetu Jana Kochanowskiego w Kielcach. Pomysł spotkał się z aprobatą mieszkańców - niewielka kolekcja głazów może być ustawiona w regulskim parku. Jednak ścieżka powinna być tak urządzona, by nie była głównym obiektem parku, a naturalnie wkomponowana w jego układ.



PREZENTACJA ZAGOSPODAROWANIA TERENU PRZY ZBIORNIKACH RETENCYJNYCH W MICHAŁOWICACH

18 października br. w Michałowicach odbyło się spotkanie informacyjne dla mieszkańców, podczas którego został zaprezentowany [projekt zagospodarowania terenów wokół akwenów w dolinie rzeki Raszynki](#). Zakłada on przede wszystkim zachowanie naturalnego charakteru tego miejsca.

Ogólnymi założeniami projektu są:

- zachowanie naturalnego charakteru obiektu;
- podkreślenie indywidualności i niepowtarzalności terenu;
- nadanie funkcji poszczególnym częściom terenu;
- projektowanie z poszanowaniem istniejącej fauny i flory;
- ubogacenie istniejącej flory o nasadzenia gatunków rodzimych zgodnych z siedliskiem;
- zastosowanie naturalnych materiałów.

Projekt zakłada usytuowanie naturalistycznej małej architektury, m.in.:

- drewnianych ławek;
- drewnianych koszy na śmieci;
- altan wiklinowych z ławkami;
- tunelu wiklinowego;
- stołów piknikowych;
- a także drewnianych instalacji dla dzieci (m.in. liczydło, bębny, itd) oraz wiklinowych imitujących wizerunki zwierząt.

Dodatkowo teren wzbogacą nowe gatunki drzew, krzewów i zieleni niskiej, w tym nowa łąka kwietna z osadzonymi 40 gatunkami rodzimych bylin oraz trawnik z kwiatami wieloletnimi.



KONSULTACJE SPOŁECZNE DLA UCHWAŁY KRAJOBRAZOWEJ GMINY MICHAŁOWICE

Konsultacje społeczne w sprawie uchwały krajobrazowej Gminy Michałowice odbyły się już w czerwcu 2021 r.

16 czerwca 2021 r. w siedzibie Urzędu Gminy w Michałowicach odbyło się spotkanie otwarte, zaś w terminie od 16 czerwca 2021 r. do 30 czerwca 2021 r. mieszkańcy mieli możliwość wypełnienia formularza konsultacyjnego w wersji elektronicznej oraz papierowej (dostępnej w Urzędzie Gminy). W 2021 r. udostępniono raport z analiz przestrzennych.

W roku 2022 kontynuowano prace nad uchwałą krajobrazową i w dniu 14 lipca 2022 w siedzibie Urzędu Gminy odbyły się kolejne konsultacje. W terminie od 6 lipca do 18 sierpnia mieszkańcy mogli się wypowiedzieć korzystając z wersji elektronicznej formularza lub wersji papierowej, udostępnionej w Urzędzie Gminy.

16 grudnia 2022 r. weszła w życie uchwała Rady Gminy Michałowice z dnia 25 października 2022 roku „w sprawie ustalenia zasad i warunków sytuowania na terenie Gminy Michałowice obiektów małej architektury, tablic reklamowych i urządzeń reklamowych oraz ogrodzeń, ich gabarytów, standardów jakościowych oraz rodzajów materiałów budowlanych, z jakich mogą być wykonane”, zwana potocznie „uchwałą krajobrazową”. Uchwały krajobrazowe to narzędzia, jakie otrzymały społeczności lokalne na mocy ustawy z dnia 24 kwietnia 2015 roku, pozwalające na regulowanie kształtu, rozmiarów i liczby reklam widocznych w przestrzeni publicznej na terenie danej gminy, jak i regulacji wyglądu ogrodzeń posesji i innych elementów małej architektury. Obowiązuje właścicieli wszystkich gruntów (prywatnych i publicznych) oraz wszystkich działalności gospodarczych. Uchwała krajobrazowa jest aktem prawa miejscowego. Jej zadanie to **poprawa estetyki przestrzeni publicznej**, głównie poprzez regulowanie zasad dotyczących umieszczania reklam, budowy ogrodzeń (ich wielkości, jakości i rodzaju materiału, z jakiego są wykonane), a także obiektów małej architektury. Główne założenia uchwały to regulacja zasad i warunków sytuowania oraz liczby szyldów, a także standardów jakościowych i gabarytów reklam. Dokument jest kompromisem łączącym poprawę krajobrazu ze zdrowym funkcjonowaniem gminy. Prace nad uchwałą krajobrazową w Michałowicach rozpoczęły się w 2019 roku.

W toku prac wydzielono dwa obszary, w których obowiązują różne zasady. Te obszary to „obszar prężności gospodarczej”, wzdłuż Alei Jeruzolimskich, i obszar pozostały, w którym z kolei wyszczególniono jeszcze dwa dodatkowe podobszary: Warszawski Obszar Chronionego Krajobrazu (WOCK) i elementy krajobrazu kulturowego. Uchwała krajobrazowa, jako akt prawa miejscowego, będzie obowiązywać wszystkich – właścicieli prywatnych i publicznych gruntów i wszystkich działalności. Uchwała pozostawia 2 lata na dostosowanie szyldów i reklam do zapisów prawa miejscowego. Po upływie tego terminu właściciele nieruchomości, na których będą eksponowane niezgodnie z przepisami nośniki reklamowe, zostaną obciążeni karą pieniężną obliczoną w oparciu o powierzchnię reklamy i obowiązującą stawkę. I tak np. za nielegalną tablicę o powierzchni 1 m² właściciel nieruchomości będzie musiał zapłacić 136,80 zł dziennie, a o powierzchni 12 m² - 260 zł dziennie (wg stawek za 2023 rok). Natomiast istniejące ogrodzenia nieruchomości nie muszą być dostosowywane do wymogów uchwały. Prawo będzie obowiązywać tylko w przypadku nowych budowli tego typu.

Propozycja wyróżnienia krajobrazów.

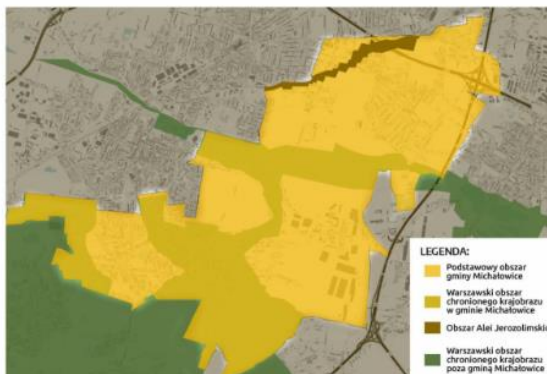

Wójt Gminy Michałowice zaprasza do udziału w procesie wypracowania uchwały krajobrazowej. Odniesienie do: [strony internetowej](#) Urzędu Gminy Michałowice.

2022

KONSULTACJE SPOŁECZNE

uchwała krajobrazowa Gminy Michałowice

Spotkanie otwarte: 14 lipca (10:00-14:00), godz. 16:00
miejsce: Urząd Gminy Michałowice w Regułtarz, al. Powstańców Warszawy 1 – sala multimedialna

Formularz konsultacyjny: 6 lipca – 18 sierpnia
wersja elektroniczna: www.michalowice.pl
wersja papierowa: dostępna w UG Michałowice

Zaproszenie do konsultacji jest skierowane do wszystkich mieszkańców Gminy Michałowice i sąsiadów. Wszelkie uwagi i sugestie prosimy kierować do Urzędu Gminy Michałowice, al. Powstańców Warszawy 1, 50-100 Michałowice, tel. 71 72 22 222. Termin na zgłoszenie uwag i sugestii to 18 sierpnia 2022 r. Wszelkie uwagi i sugestie prosimy kierować do Urzędu Gminy Michałowice, al. Powstańców Warszawy 1, 50-100 Michałowice, tel. 71 72 22 222.

Programowane załączniki do projektu uchwały dostępne są na stronie www.michalowice.pl

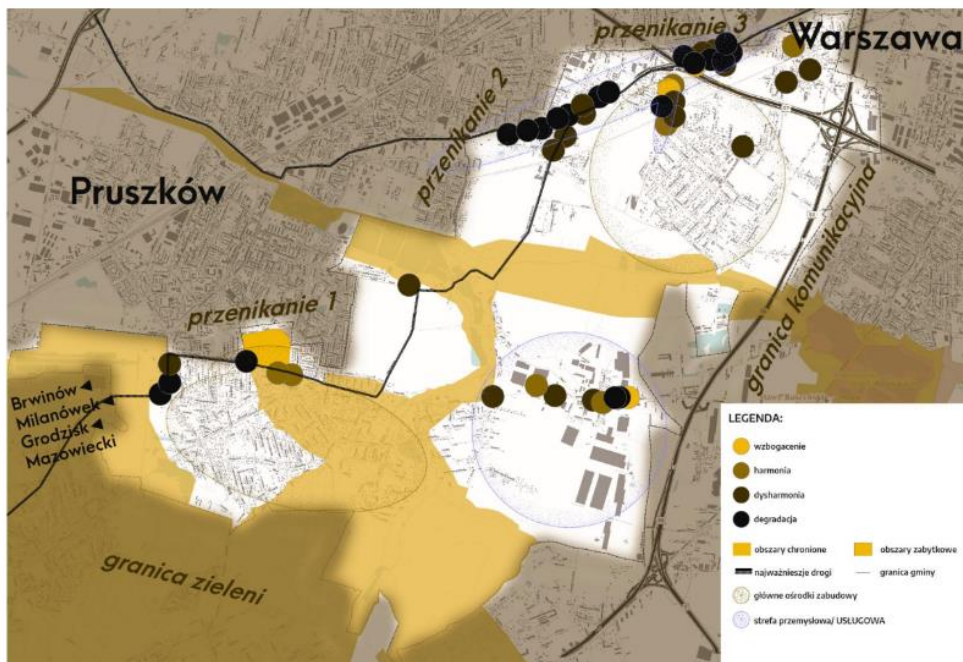

Mapa zjawisk reklamowych pochodząca z [analizy przestrzennej](#) przeprowadzonej w ramach opracowania tzw. uchwały krajobrazowej.

KONSULTACJE SPOŁECZNE GMINNEGO PROGRAMU REWITALIZACJI

W lutym 2022 r. Rada Gminy Michałowice podjęła uchwałę o przystąpieniu do sporządzenia Gminnego Programu Rewitalizacji Gminy Michałowice na lata 2022-2030. Decyzja ta związana jest z realizacją ustawy z dnia 9 października 2015 r. o rewitalizacji, określającej zasady oraz tryb przygotowywania, prowadzenia i oceny rewitalizacji, przygotowania, koordynowania i tworzenia warunków do prowadzenia rewitalizacji. Chcąc w skuteczny, długofalowy i kompleksowy sposób zapobiegać negatywnym zjawiskom, występujących na terenie Gminy Michałowice, Rada Gminy uznała, że konieczne jest podjęcie działań zmierzających do powstrzymania lub zapobiegania procesom degradacji.

W związku z tym zaproszono mieszkańców do konsultacji społecznych, które odbyły się 5 września 2022 r. w siedzibie Urzędu Gminy. Zainteresowani mieszkańcy mogli się również wypowiedzieć w wersji elektronicznej lub papierowej w terminie od 3 do 16 września 2022 r.

Wójt Gminy Michałowice zaprasza

projekt Gminnego Programu Rewitalizacji

konsultacje społeczne

| | |
|---------------------------------|---|
| Spotkanie konsultacyjne: | 5 września godz. 18:30 Spotkanie z mieszkańcami gminy miejsce: sala multimedialna UG Michałowice w Regulacji |
| Zbieranie uwag: | 3 sierpnia - 16 września form. List konsultacyjny dostępny na www.michałowice.pl |
| Ankieta: | 3 sierpnia - 16 września wersja elektroniczna dostępna na www.michałowice.pl |

KONSULTACJE SPOŁECZNE DLA GMINNEGO PROGRAMU OPIEKI NAD ZABYTKAMI

Specyficznym elementem gminnej przestrzeni są zabytki. Zabytki nieruchome na terenie gminy w większości pochodzą z XIX i początku XX w. W XIX wieku powstały istniejące do dziś założenia pałacowe i folwarczne.



W 2022 r. przystąpiono do opracowania Gminnego Programu Opieki nad Zabytkami. Proces obejmował m.in. przeprowadzenie **konsultacji społecznych**. Wytyczono 5 priorytetów planu:

- Priorytet I. Stała realizacja działań długofalowych związanych z **ochroną dziedzictwa kulturowego** gminy, w tym o charakterze planistycznym,
- Priorytet II. Poprawa **stanu zachowania** obiektów zabytkowych należących do gminy i inspirowanie takich działań w odniesieniu do pozostałych obiektów zabytkowych,
- Priorytet III. **Zintegrowanie ochrony dziedzictwa kulturowego, przyrodniczego i krajobrazu** oraz przyjęcie odpowiednich zasad i standardów projektowania i realizacji zagospodarowania przestrzeni,
- Priorytet IV. Wykreowanie **wizerunku gminy i rozwijanie poczucia tożsamości lokalnej** mieszkańców, wspieranie aktywności lokalnej mającej na celu poszanowanie dziedzictwa kulturowego,
- Priorytet V. Zwiększenie **atrakcyjności** zabytków poprzez zaplanowanie i długofalową realizację działań odpowiadających potrzebom społeczności lokalnej i wybranego segmentu turystyki.



4

OCENA OGÓLNA

Sytuacja Gminy Michałowice na tle grupy porównawczej - OCENA OGÓLNA



KRÓTKA OCENA GMINY

Gmina Michałowice porównywana jest do 140 gmin wiejskich, będących strefami zewnętrznymi obszarów funkcjonalnych ośrodków wojewódzkich. Do grupy porównawczej Gminy Michałowice należą m.in. Gmina Raszyn, Nadarzyn, Stare Babice, Izabelin, Jabłonna, Wieliszew, Czosnów czy Celestynów. Kolejny rok z rządu, **ocena stanu Gminy na tyle jednostek o podobnej charakterystyce może zostać określona jako bardzo dobra, bowiem we wszystkich analizowanych obszarach sytuacja Gminy w analizowanym okresie była sprzyjająca lub bardzo sprzyjająca.**

Jako filar działalności Gminy Michałowice wskazać należy:

- **gospodarkę**, która wraz z aktywnymi mieszkańcami stanowi podłoże i gwarantuje stabilny rozwój gminy w pozostałych obszarach,
- **budżet**, a zatem stabilne finanse i bezpieczną perspektywę,
- **infrastruktura i gospodarka komunalna**, czyli dobrą sytuację w aspekcie rozwoju infrastrukturalnego.

GRUPA PORÓWNAWCZA

MICHAŁOWICE W GRUPIE **141** GMIN WIEJSKICH,
LEŻĄCYCH WOKÓŁ MIAST WOJEWÓDZKICH

Jest to grupa jednostek samorządu terytorialnego o podobnych uwarunkowaniach rozwojowych wydzielona na podstawie metodologii Polskiej Akademii Nauk.

Z KIM SIĘ PORÓWNUJEMY?

Grupa porównawcza: Gminy wiejskie, będące strefami zewnętrznymi obszarów funkcjonalnych ośrodków wojewódzkich



| Nazwa | Województwo | Liczba ludności (w tys.) |
|--------------------|--------------------|--------------------------|
| Oleśnica | dolnośląskie | 15,8 |
| Wisznia Mała | dolnośląskie | 11,7 |
| Czernica | dolnośląskie | 23,2 |
| Długołęka | dolnośląskie | 43 |
| Kobierzyce | dolnośląskie | 24,4 |
| Żórawina | dolnośląskie | 13,4 |
| Białe Błota | kujawsko-pomorskie | 25,7 |
| Dąbrowa Chełmińska | kujawsko-pomorskie | 8,6 |
| Dobrcz | kujawsko-pomorskie | 12,5 |

| Nazwa | Województwo | Liczba ludności (w tys.) |
|------------------|--------------------|--------------------------|
| Nowa Wieś Wielka | kujawsko-pomorskie | 10,3 |
| Osielsko | kujawsko-pomorskie | 17,7 |
| Sicienko | kujawsko-pomorskie | 10,8 |
| Lubicz | kujawsko-pomorskie | 21,2 |
| Łubianka | kujawsko-pomorskie | 7,9 |
| Łysomice | kujawsko-pomorskie | 10,8 |
| Obrowo | kujawsko-pomorskie | 20,2 |
| Wielka Nieszawka | kujawsko-pomorskie | 5,2 |
| Zławieś Wielka | kujawsko-pomorskie | 16 |
| Lubartów | lubelskie | 12,1 |
| Głusk | lubelskie | 14,5 |
| Jabłonna | lubelskie | 8,2 |
| Jastków | lubelskie | 15,3 |
| Konopnica | lubelskie | 15,7 |
| Niedrzwica Duża | lubelskie | 11,9 |
| Niemce | lubelskie | 21,7 |
| Strzyżewice | lubelskie | 8,1 |
| Wólka | lubelskie | 14,3 |
| Spiczyn | lubelskie | 6 |
| Mełgiew | lubelskie | 10,7 |
| Bogdaniec | lubuskie | 7,2 |
| Deszczno | lubuskie | 10,6 |
| Kłodawa | lubuskie | 9,3 |
| Santok | lubuskie | 9,4 |
| Świdnica | lubuskie | 6,8 |
| Zabór | lubuskie | 4,7 |
| Andrespol | łódzkie | 14,7 |
| Brójce | łódzkie | 7,2 |
| Nowosolna | łódzkie | 5,6 |
| Dobroń | łódzkie | 8,1 |
| Ksawerów | łódzkie | 7,5 |
| Pabianice | łódzkie | 8,8 |
| Zgierz | łódzkie | 16,2 |
| Brzeziny | łódzkie | 6,1 |

| Nazwa | Województwo | Liczba ludności (w tys.) |
|------------------------|-------------|--------------------------|
| Czernichów | małopolskie | 15,4 |
| Iwanowice | małopolskie | 9,8 |
| Jerzmanowice-Przegonia | małopolskie | 11,1 |
| Kocmyrzów-Luborzycza | małopolskie | 17,9 |
| Liszki | małopolskie | 18,3 |
| Michałowice | małopolskie | 13,2 |
| Mogilany | małopolskie | 16,2 |
| Wielka Wieś | małopolskie | 16,3 |
| Zabierzów | małopolskie | 29,5 |
| Zielonki | małopolskie | 27,4 |
| Siepraw | małopolskie | 9,6 |
| Biskupice | małopolskie | 11,6 |
| Gdów | małopolskie | 18,5 |
| Kłaj | małopolskie | 11,1 |
| Jaktorów | mazowieckie | 13,4 |
| Żabia Wola | mazowieckie | 10,8 |
| Jabłonna | mazowieckie | 23,1 |
| Nieporęt | mazowieckie | 17,1 |
| Wieliszew | mazowieckie | 20,4 |
| Dębe Wielkie | mazowieckie | 11,7 |
| Mińsk Mazowiecki | mazowieckie | 16,8 |
| Czosnów | mazowieckie | 11 |
| Pomiechówek | mazowieckie | 9,3 |
| Celestynów | mazowieckie | 11,6 |
| Wiązowna | mazowieckie | 15,7 |
| Lesznowola | mazowieckie | 36,5 |
| Prażmów | mazowieckie | 13,1 |
| Michałowice | mazowieckie | 19,3 |
| Nadarzyn | mazowieckie | 17,7 |
| Raszyn | mazowieckie | 23 |
| Izabelin | mazowieckie | 10,8 |
| Leszno | mazowieckie | 11 |
| Stare Babice | mazowieckie | 22,5 |
| Radziejowice | mazowieckie | 6,3 |

| Nazwa | Województwo | Liczba ludności (w tys.) |
|----------------------|--------------|--------------------------|
| Chrzastowice | opolskie | 7,1 |
| Dąbrowa | opolskie | 8,2 |
| Dobrzeń Wielki | opolskie | 9,1 |
| Komprachcice | opolskie | 9,2 |
| Łubniany | opolskie | 10,1 |
| Tarnów Opolski | opolskie | 9,3 |
| Turawa | opolskie | 9,9 |
| Czarna | podkarpackie | 11,9 |
| Łańcut | podkarpackie | 21,7 |
| Chmielnik | podkarpackie | 7,4 |
| Krasne | podkarpackie | 12,8 |
| Lubenia | podkarpackie | 6,5 |
| Świlcza | podkarpackie | 16,7 |
| Trzebownisko | podkarpackie | 24 |
| Czudec | podkarpackie | 11,5 |
| Dobrzyniewo Duże | podlaskie | 10,2 |
| Juchnowiec Kościelny | podlaskie | 18,4 |
| Turośń Kościelna | podlaskie | 6,9 |
| Cedry Wielkie | pomorskie | 6,8 |
| Kolbudy | pomorskie | 20,9 |
| Pruszcz Gdański | pomorskie | 37,6 |
| Pszczółki | pomorskie | 10,9 |
| Przodkowo | pomorskie | 11 |
| Kosakowo | pomorskie | 20,7 |
| Puck | pomorskie | 28,4 |
| Szemud | pomorskie | 20,9 |
| Wejherowo | pomorskie | 30,3 |
| Bobrowniki | śląskie | 12,4 |
| Mierzęcice | śląskie | 7,9 |
| Psary | śląskie | 12,3 |
| Gierałtowice | śląskie | 12,6 |
| Pilchowice | śląskie | 12,5 |
| Rudziniec | śląskie | 10,9 |
| Ornontowice | śląskie | 6,1 |

| Nazwa | Województwo | Liczba ludności (w tys.) |
|------------------|---------------------|--------------------------|
| Wiry | śląskie | 9,1 |
| Kobiór | śląskie | 5,1 |
| Ożarówice | śląskie | 6 |
| Świerklaniec | śląskie | 13 |
| Zbrostawice | śląskie | 16,4 |
| Bojszowy | śląskie | 8,4 |
| Chełm Śląski | śląskie | 6,3 |
| Górno | świętokrzyskie | 15,1 |
| Masłów | świętokrzyskie | 11,9 |
| Miedziana Góra | świętokrzyskie | 12,5 |
| Nowiny | świętokrzyskie | 8 |
| Zagnańsk | świętokrzyskie | 12,2 |
| Dywity | warmińsko-mazurskie | 13,5 |
| Gietrzwałd | warmińsko-mazurskie | 6,9 |
| Jonkowo | warmińsko-mazurskie | 7,8 |
| Purda | warmińsko-mazurskie | 8,9 |
| Stawiguda | warmińsko-mazurskie | 14,5 |
| Łubowo | wielkopolskie | 7,1 |
| Czerwonak | wielkopolskie | 26,2 |
| Dopiewo | wielkopolskie | 35,1 |
| Kleszczewo | wielkopolskie | 11,4 |
| Komorniki | wielkopolskie | 36,7 |
| Rokietnica | wielkopolskie | 23,6 |
| Suchy Las | wielkopolskie | 20,4 |
| Tarnowo Podgórne | wielkopolskie | 32,6 |
| Każmierz | wielkopolskie | 9,3 |
| Stare Czarnowo | zachodniopomorskie | 3,7 |
| Dobra | zachodniopomorskie | 29,2 |
| Kołbaskowo | zachodniopomorskie | 15,2 |
| Kobylanka | zachodniopomorskie | 6,4 |

METODOLOGIA

Analiza porównawcza została przeprowadzona zgodnie z metodami statystycznymi rekomendowanymi przez OECD. Zastosowano jedną z formuł normalizacyjnych - Unitaryzację, która polega na odjęciu wartości minimalnej występującej w grupie funkcjonalnej od wartości danej JST, a następnie podzieleniu przez rozstęp. Otrzymana w ten sposób zmienna znajduje się w przedziale $<0,1>$. Zmienną można interpretować na dwa sposoby:

- Jaka jest odległość od lidera (wzorca) w danej grupie funkcjonalnej?
- Jaka jest odległość od najstabszego (antywzorca) w danej grupie funkcjonalnej?

Przykład. Dla zmiennej Z_{jst} wynoszącej 0.75 odległość od wzorca wynosi $(1 - Z_{jst})$, a od antywzorca jest równa Z_{jst} . W przypadku tego wskaźnika JST znajduje się trzykrotnie bliżej lidera (w odległości 0.75), niż najstabszej jednostki (0.25).

JAK ROZUMIEĆ WYKRES OCENY?

- **Wykres** przedstawia sytuację danej jednostki w badanym okresie oraz jej zmianę w stosunku do okresu poprzedniego.
- **Sytuacja** - wynik im bliższy prawej strony, tym korzystniejszy i bliżej mu do lidera spośród podobnych gmin. Im bliżej lewej strony, tym mniejszy dystans do jednostki charakteryzującej się najgorszą sytuacją w danej dziedzinie.
- **Zmiana** - wynik im wyżej na wykresie, tym bliżej najdynamiczniej rozwijającej się jednostki wśród podobnych gmin. Im niżej na wykresie, tym bliżej mu do jednostki charakteryzującej się najgorszą zmianą w stosunku do poprzedniego okresu.

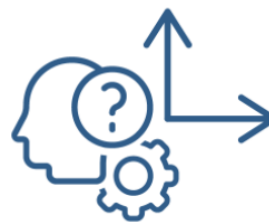

| Przyrost naturalny na 1000 mieszkańców | 2018 | 2019 |
|--|-------|-------|
| Warszawa | 0,91 | 1,28 |
| Kraków | 2,05 | 1,97 |
| Łódź | -5,56 | -5,61 |
| Wrocław | 0,75 | 0,87 |
| Poznań | 0,7 | 0,55 |
| Gdańsk | 0,5 | 0,99 |
| Szczecin | -2,72 | -2,69 |
| Bydgoszcz | -2,5 | -2,76 |
| Lublin | 0,17 | 0,11 |
| Białystok | 2,67 | 2,49 |

Rozpatrzmy metodologię na podstawie przyrostu naturalnego na 1000 mieszkańców w 10 największych miastach w Polsce.

Wartością minimalną w 2019 roku jest Łódź charakteryzująca się przyrostem na poziomie -5,61, a maksymalną Białystok mający przyrost na poziomie 2,49. Łódź będzie więc przyjmowała wartość 0, a Białystok 1 na osi X.

Policzmy wartość wskaźnika dla Lublina mającego przyrost na poziomie 0,11. Pozycja na osi X Lublina jest równa różnicy pomiędzy Lublinem a Łodzią, podzieloną przez różnicę pomiędzy Białymstokiem a Łodzią. Przekładając to na wartości liczbowe, otrzymujemy $(0,11 - (-5,61)) / (2,49 - (-5,61))$. Wartość wskaźnika dotyczącego przyrostu dla Lublina przyjmuje wartość 0,7062 na osi X. Sytuacja Lublina jest sprzyjająca, znacznie bliżej mu do Białegostoku niż do Łodzi. Analogicznie liczona jest zmiana, czyli pozycja na osi Y.



OCENA OGÓLNA – DEMOGRAFIA

Sytuacja Gminy Michałowice na tle grupy porównawczej - DEMOGRAFIA



KRÓTKA OCENA GMINY

Z punktu widzenia oceny demograficznej Gminy należy wskazać, że na tle gmin należących do grupy porównawczej Gmina Michałowice w analizowanym okresie była po raz kolejny **liderem pod względem wysokości uzyskiwanych wpływów z tytułu podatku dochodowego od osób fizycznych**. Na tle grupy porównawczej, znacząco poprawił się wskaźnik salda migracji (w latach 2018-2020 saldo migracji wynosiło 11, zaś za lata 2020-2022 wyniosło 30,8), to świadczy o wysokiej atrakcyjności Gminy jako miejsca do zamieszkania. Potwierdzają to również dane demograficzne, z których wynika dynamiczny wzrost liczby mieszkańców Gminy, który następuje od kilku ostatnich lat. W aspekcie demograficznym warto z kolei zwrócić uwagę na strukturę mieszkańców Gminy (spadek udziału mieszkańców w wieku kreatywnym i wzrost udziału mieszkańców w wieku poprodukcyjnym).

Wskaźniki w obszarze DEMOGRAFIA

| Wskaźnik | Nazwa | Średnia dla lat 2018-2020 | Średnia dla lat 2019-2021 | Średnia dla lat 2020-2022 |
|----------|--|------------------------------|------------------------------|------------------------------|
| D01 | Mieszkańcy w wieku kreatywnym | 10,98% | 10,78% | 10,61% |
| D02 | Zastępowalność pokoleń na rynku pracy | 89,16% | 89,52% | 90,52% |
| D03 | Dochody z PIT per capita | 3 390,32 zł | 3 533,85 zł | 3 605,96 zł |
| D04 | Dochody z podatku od nieruchomości i podatku od środków transportowych od osób fizycznych per capita | 351,65 zł | 408,96 zł | 445,32 zł |
| D05 | Mieszkańcy w wieku poprodukcyjnym | 21,97% | 22,36% | 22,64% |
| D06 | Liczba ludności w wieku szkolnym (7-15 lat) | 11,81% | 11,89% | 11,97% |
| D07 | Saldo migracji | 11 | 18 | 30,8 |
| D08 | Przyrost naturalny | -1,2 | -2 | -2,3 |
| D09 | Frekwencja wyborcza | 77,32% | 81,06% | 81,24% |

OCENA OGÓLNA – BUDŻET

Sytuacja Gminy Michałowice na tle grupy porównawczej - BUDŻET



KRÓTKA OCENA GMINY

Gmina Michałowice jest liderem w grupie porównawczej pod względem sytuacji finansowej. Najważniejszym wskaźnikiem finansowym decydującym o pozycji Gminy w tym obszarze jest wskaźnik zadłużenia długoterminowego na mieszkańca, który z roku na rok znacząco maleje, a dodatkowo w ostatnim analizowanym okresie (2020-2022) był najniższy w grupie porównawczej. Dług Gminy Michałowice w 2020 r. został całkowicie spłacony, a w latach 2021-2022 Gmina nie zaciągnęła nowego długu. Najważniejszy parametr finansowy świadczący o bezpieczeństwie finansowym i zdolności kredytowej JST plasuje Gminę Michałowice na bardzo wysokiej pozycji względem gmin w grupie porównawczej. Z analizy wynika, że średnia wysokość nadwyżki operacyjnej, kalkulowana w oparciu o wykonanie budżetów z 3 poprzednich lat, wynosi ponad 21%. Przyjmuje się, że jednostka o stabilnej i bezpiecznej sytuacji finansowej powinna generować nadwyżkę operacyjną na poziomie 5-8% dochodów. Stąd należy uznać, że Gminę Michałowice charakteryzuje wysoki poziom bezpieczeństwa finansowego.

Wskaźniki w obszarze BUDŻET

| Wskaźnik | Nazwa | Średnia dla lat 2018-2020 | Średnia dla lat 2019-2021 | Średnia dla lat 2020-2022 |
|----------|---|------------------------------|------------------------------|------------------------------|
| B01 | Dochody ogółem na mieszkańca | 8 658,72 zł | 9 543,61 zł | 10 352,91 zł |
| B02 | Dochody podatkowe na mieszkańca | 4 591,79 zł | 5 001,78 zł | 5 303,38 zł |
| B03 | Dotacje ze środków unijnych na mieszkańca | 191,39 zł | 171,24 zł | 489,37 zł |
| B04 | Wydatki bieżące na mieszkańca | 6 361,95 zł | 7 033,65 zł | 7 300,69 zł |
| B05 | Wydatki majątkowe na mieszkańca | 1 935,64 zł | 1 973,89 zł | 2 732,70 zł |
| B06 | Udział wydatków na wynagrodzenia i pochodne w wydatkach bieżących | 32,44% | 31,70% | 27,38% |
| B07 | Udział wydatków na administrację w wydatkach bieżących | 8,98% | 8,90% | 9,41% |
| B08 | Udział nadwyżki bieżącej w dochodach ogółem | 21,51% | 21,48% | 21,56% |
| B09 | Wskaźnik samofinansowania | 119,97% | 126,42% | 115,22% |
| B10 | Zadłużenie długoterminowe na mieszkańca | 196,07 zł | 67,92 zł | - zł |
| B11 | Zdolność kredytowa JST | 32,36% | 24,35% | 18,11% |
| B12 | Wskaźnik obsługi zadłużenia JST | 2,84% | 1,84% | 0,96% |
| B13 | Koszty obsługi zadłużenia | 28 250,55 zł | 14 273,55 zł | - zł |

OCENA OGÓLNA – INFRASTRUKTURA I GOSPODARKA KOMUNALNA

Sytuacja Gminy Michałowice na tle grupy porównawczej - INFRASTRUKTURA I GOSPODARKA KOMUNALNA

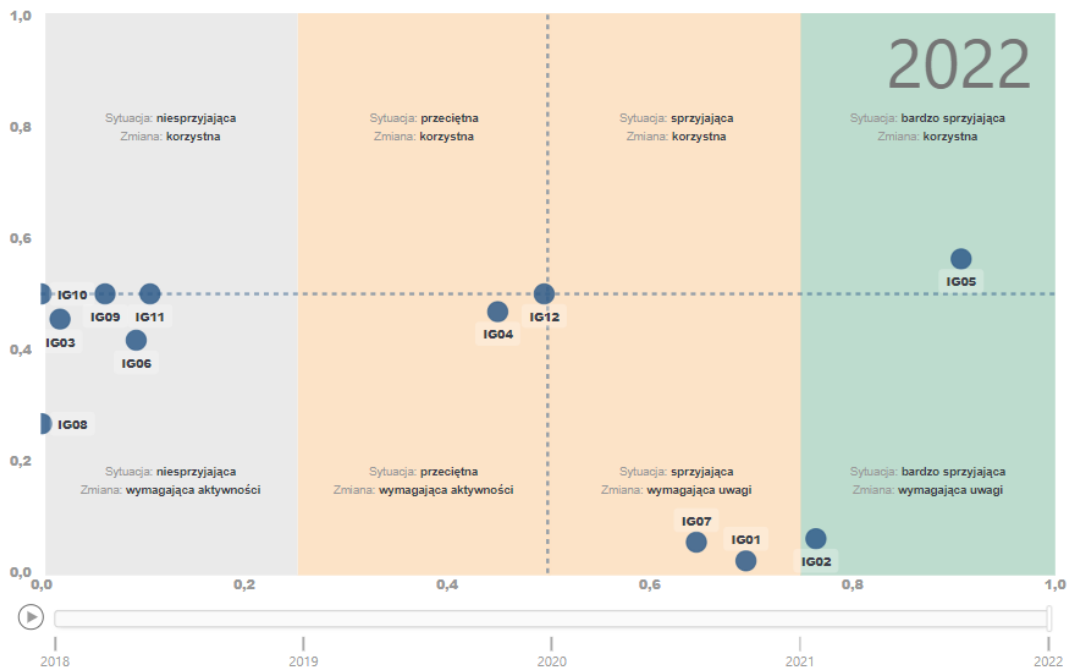

KRÓTKA OCENA GMINY

Dzięki realizacji licznych inwestycji i modernizacji sieci kanalizacyjnej uległ poprawie wskaźnik awaryjności sieci kanalizacyjnej w stosunku do gmin w grupie porównawczej. Duże znaczenie w tym obszarze odgrywa **aktywność gminy w pozyskiwaniu środków zewnętrznych na realizację zadań infrastrukturalnych oraz realizacja inwestycji drogowych**.

Podobnie jak miało to miejsce w poprzednich latach, w obszarze infrastrukturalnym należy zwrócić uwagę na brak rentowności systemu gospodarowania odpadami komunalnymi. Warto zauważyć zmianę jaka nastąpiła w skali tego zjawiska. Jak wynika z danych przedstawionych w zakładce **Infrastruktura i gospodarka komunalna** w 2022 r. system gospodarowania odpadami komunalnymi w Gminie nie bilansował się, jednakże w porównaniu do 2021 r. luka finansowa w zakresie systemu zmniejszyła się znacząco (o ponad 2,6 mln zł). **Wpłynęło to na poprawę średniego wyniku 3-letniego z 60,87% (za okres 2019-2021) do 75,86% (za okres 2020-2022)**.

Wskaźniki w obszarze INFRASTRUKTURA I GOSPODARKA KOMUNALNA

| Wskaźnik | Nazwa | Średnia dla lat 2018-2020 | Średnia dla lat 2019-2021 | Średnia dla lat 2020-2022 |
|----------|--|---------------------------|---------------------------|---------------------------|
| IG01 | Dotacje pozyskane na inwestycje w drogi publiczne | 177,00 zł | 153,11 zł | 514,16 zł |
| IG02 | Wydatki majątkowe na drogi publiczne | 899,38 zł | 869,73 zł | 1 089,04 zł |
| IG03 | Dopłaty do publicznego transportu zbiorowego | 66,12 zł | 79,74 zł | 85,73 zł |
| IG04 | Awaryjność sieci wodociągowej | 2,1 | 2,9 | 2,9 |
| IG05 | Awaryjność sieci kanalizacyjnej | 0,6 | 0,3 | 0,2 |
| IG06 | Koszt systemu gospodarki odpadami | 1 761,77 zł | 2 303,39 zł | 2 336,56 zł |
| IG07 | Rentowność systemu gospodarki odpadami | 62,63% | 60,87% | 75,86% |
| IG08 | Koszt zagospodarowania odpadów | 315,61 zł | 421,54 zł | 446,17 zł |
| IG09 | Udział lasów i terenów zielonych w powierzchni gminy (wskaźnik jednowymiarowy) | 1,89% | 1,92% | 1,95% |
| IG10 | Ochrona powietrza atmosferycznego i klimatu (wskaźnik jednowymiarowy) | 8,41 zł | 3,31 zł | 0,50 zł |
| IG11 | Inwestycje w obiekty sportowe (wskaźnik jednowymiarowy) | 56,79 zł | 18,24 zł | 45,06 zł |
| IG12 | Inwestycje w obiekty kultury (wskaźnik jednowymiarowy) | 58,17 zł | 48,47 zł | 180,96 zł |

OCENA OGÓLNA – EDUKACJA

Sytuacja Gminy Michałowice na tle grupy porównawczej - EDUKACJA



KRÓTKA OCENA GMINY

Michałowicka oświata kolejny rok z rzędu może pochwalić się wysokim poziomem i standardem nauczania. Gmina Michałowice osiągnęła po raz kolejny bardzo sprzyjającą sytuację wskaźnika liczebności oddziałów w szkołach podstawowych. Podobnie jak miało to miejsce w poprzednich latach Gminę charakteryzuje wysoki wskaźnik skolaryzacji przedszkolnej (112,18% za lata 2020-2022). Wskaźnik skolaryzacji szkolnej również charakteryzuje się ponad 100% wartością w ostatnich 3 latach. **Ww. wskaźniki potwierdzają zatem dobrą organizację systemu nauczania.** W zakresie finansowania oświaty wskazać należy na wzrost wydatków bieżących jaki nastąpił z poziomu 19.001,65 liczone jako średnia z lat 2018-2020) do poziomu 21.416,30 zł (liczone jako średnia z lat 2020-2022). Niewielka zmiana na przestrzeni ostatnich lat nastąpiła w zakresie wysokości uzyskiwanej subwencji oświatowej, co finalnie przekłada się na spadek pokrycia wydatków oświatowych subwencją ogólną i konieczność finansowania zadań oświatowych ze środków własnych.

Wskaźniki w obszarze EDUKACJA*

| Wskaźnik | Nazwa | Średnia dla lat 2018-2020 | Średnia dla lat 2019-2021 | Średnia dla lat 2020-2022 |
|----------|---|---------------------------|---------------------------|---------------------------|
| E01 | Udział subwencji oświatowej w subwencyjnych wydatkach oświatowych | 77,02% | 74,07% | 71,19% |
| E02 | Wydatki bieżące na ucznia | 19 001,65 zł | 20 553,87 zł | 21 416,30 zł |
| E03 | Subwencja oświatowa na ucznia | 10 731,78 zł | 11 260,13 zł | 11 275,79 zł |
| E04 | Współczynnik skolaryzacji brutto | 105,48% | 105,52% | 106,64% |
| E05 | Współczynnik skolaryzacji przedszkolnej | 126,58% | 118,07% | 112,18% |
| E06 | Liczba uczniów na etat nauczycielski | 9,8 | 9,2 | 9 |
| E07 | Liczebność oddziałów w szkołach podstawowych | 21,3 | 21,3 | 21,3 |
| E08 | Liczba oddziałów na etat nauczycielski | 0,5 | 0,4 | 0,4 |
| E09 | Wskaźnik efektywności zatrudnienia nauczycieli | 7,7 | 7,2 | 5,5 |

*wskaźnika należy, że w zakresie wartości wskaźników przedstawionych w tabeli powyżej a wartości wskaźników przedstawionej w zakładce [Edukacja](#) występują rozbieżności wynikające z odmiennego sposobu kalkulacji poszczególnych parametrów. W celu porównania sytuacji Gminy Michałowice do gmin o podobnych uwarunkowaniach rozwoju zastosowano kalkulację opartą o średnią z 3 poprzednich lat, jak również uproszczone założenia metodologiczne, które gwarantują możliwość porównywania danych pomiędzy jednostkami (brak dostępu do szczegółowych danych jednostek porównawczych wymusza konieczność zastosowania uproszczeń w modelu danych).

OCENA OGÓLNA – SPRAWY SPOŁECZNE ORAZ ZDROWIE

Sytuacja Gminy Michałowice na tle grupy porównawczej - SPRAWY SPOŁECZNE ORAZ ZDROWIE



KRÓTKA OCENA GMINY

Gmina Michałowice w zakresie spraw społecznych oraz zdrowia realizowała zadania o charakterze własnym i zleconym. Na tle gmin o podobnych parametrach Gminę Michałowice wyróżnia bardzo sprzyjająca sytuacja pod względem wysokości wypłaconych dodatków mieszkaniowych oraz odsetka osób korzystających ze środowiskowej pomocy społecznej. Korzystnie na tle gmin w grupie porównawczej Gmina Michałowice wypada biorąc pod uwagę liczbę udzielonych porad lekarskich, co jest efektem realizowanej przez gminę polityki zdrowotnej i senioralnej, a także wsparcia udzielonego mieszkańcom gminy w okresie pandemii COVID-19.

Należy również wskazać na wysoką aktywność gminy w zakresie współpracy z organizacjami pozarządowymi - z roku na rok wysokość przekazywanych dotacji dla NGO (w przeliczeniu na mieszkańca) wzrasta, co oddziałuje na dobrą pozycję gminy na tle jednostek o podobnych parametrach. Na tle gmin w grupie porównawczej, w Gminie Michałowice nastąpił znaczący wzrost wydatków bieżących z zakresu pomocy społecznej, finansowanych ze środków własnych. Wzrost wydatków bieżących z zakresu pomocy społecznej jest świadomym działaniem Władz Gminy, które podejmują dodatkowe programy wsparcia i podejmują decyzje o rozwoju usług pomocy społecznej, dbając o dostępność do usług, w tym także poprzez podwyższanie kryteriów dochodowych uprawniających do korzystania z pomocy.

Pozytywna zmiana w stosunku do działań podejmowanych w ostatnich kilku latach to realizacja wydatków inwestycyjnych w obiekty ochrony zdrowia i pomocy społecznej.

Wskaźniki w obszarze SPRAWY SPOŁECZNE ORAZ ZDROWIE

| Wskaźnik | Nazwa | Średnia dla lat 2018-2020 | Średnia dla lat 2019-2021 | Średnia dla lat 2020-2022 |
|----------|---|---------------------------|---------------------------|---------------------------|
| Z01 | Inwestycje w obiekty ochrony zdrowia (wskaźnik jednowymiarowy) | - zł | - zł | 1,87 zł |
| Z02 | Porady lekarskie | 5,6 | 5,7 | 5,7 |
| Z03 | Dotacje na zadania zlecone z zakresu pomocy społecznej | 1 085,46 zł | 1 290,29 zł | 1 182,45 zł |
| Z04 | Inwestycje w obiekty pomocy społecznej (wskaźnik jednowymiarowy) | 23,55 zł | - zł | 0,44 zł |
| Z05 | Wydatki bieżące z zakresu pomocy społecznej finansowane ze środków własnych | 224,47 zł | 266,52 zł | 338,54 zł |
| Z06 | Odsetek osób korzystających ze środowiskowej pomocy społecznej | 1,65% | 1,78% | 1,99% |
| Z07 | Wysokość wypłaconych dodatków mieszkaniowych | 0,01 zł | 0,10 zł | 0,30 zł |
| Z08 | Przeciętna powierzchnia mieszkania komunalnego | 38,5 | 38,5 | 38,2 |
| Z09 | Dotacje dla organizacji pożytku publicznego | 53,46 zł | 57,48 zł | 65,17 zł |

OCENA OGÓLNA – GOSPODARKA

Sytuacja Gminy Michałowice na tle grupy porównawczej - GOSPODARKA



KRÓTKA OCENA GMINY

Analiza aktywności gospodarczej Gminy Michałowice na tle gmin o podobnych parametrach wskazuje, że pod względem wielu analizowanych parametrów Gmina Michałowice jest liderem. Gmina Michałowice wygrywa biorąc pod uwagę wskaźnik aktywności gospodarczej mieszkańców, który przekłada się na również najwyższy poziom uzyskiwanych wpływów z tytułu PIT i CIT. Znacząco zwiększyła się liczba wpisów do rejestru REGON, przy jednoczesnym bardzo niewielkim wzroście wypisów z tego rejestru. Zmniejsza się również poziom bezrobocia mieszkańców Gminy. **Gmina Michałowice podejmuje również aktywne działania w celu zwiększenia powierzchni Gminy objętej planami miejscowymi.**

Wskaźniki w obszarze GOSPODARKA

| Wskaźnik | Nazwa | Średnia dla lat 2018-2020 | Średnia dla lat 2019-2021 | Średnia dla lat 2020-2022 |
|----------|--|------------------------------|------------------------------|------------------------------|
| G01 | Aktywność gospodarcza mieszkańców | 27% | 28% | 29% |
| G02 | Wpisy do REGON | 214,9 | 220,9 | 226,1 |
| G03 | Wypisy z REGON | 9,2 | 6,3 | 6,6 |
| G04 | Struktura własnościowa przedsiębiorstw | 96,84% | 96,45% | 96,07% |
| G05 | Powierzchnia objęta MPZP (wskaźnik jednowymiarowy) | 69,97% | 70,48% | 70,94% |
| G06 | Polityka podatkowa | 6,50% | 4,89% | 2,41% |
| G07 | Wpływy z podatków PIT i CIT | 3 502,11 zł | 3 706,26 zł | 3 790,99 zł |
| G08 | Poziom bezrobocia | 1,18% | 1,15% | 1,08% |
| G09 | Bezrobocie długotrwałe | 0,54% | 0,58% | 0,54% |